



شركة الرمز كوربوريشن للاستثمار والتطوير ش.م.ع

# التقرير السنوي

2023



## جدول المحتويات

03	البيانات المالية الموحدة	○
	تقرير رئيس مجلس الإدارة تقرير المدقق المستقل البيانات المالية	
64	تقرير الحوكمة	○
88	تقرير الاستدامة	○



# البيانات المالية الموحدة

2023

97567

93893

14224

281550

647393

193473

826980

# الرمز كوربوريشن للاستثمار والتطوير ش.م.ع

البيانات المالية الموحدة

٣١ ديسمبر ٢٠٢٣

عنوان الشركة الرئيسي:

ص.ب: ١٢١٢٠٠

دبي

الإمارات العربية المتحدة

## الرمز كوربوريشن للاستثمار والتطوير ش.م.ع

### البيانات المالية الموحدة

الصفحة	المحتويات
٢ - ١	تقرير مجلس الإدارة
٧ - ٣	تقرير مدقق الحسابات المستقل
٨	بيان الأرباح والخسائر والدخل الشامل الآخر الموحد
٩	بيان المركز المالي الموحد
١٠	بيان التغيرات في حقوق المساهمين الموحد
١١	بيان التدفقات النقدية الموحد
٥٨ - ١٢	إيضاحات حول البيانات المالية الموحدة

## صافي أرباح شركة الرمز ش.م.ع ترتفع بنسبة ٢٢٪ إلى ٤٠ مليون درهم في عام ٢٠٢٣

- زيادة إجمالي الإيرادات إلى ١١٩ مليون درهم إماراتي من ١٠٣ ملايين درهم إماراتي في عام ٢٠٢٢
- بلغ صافي أرباح الرمز ٤٠ مليون درهم، بزيادة قدرها ٢٢٪ على أساس سنوي

دبي الامارات العربية المتحدة؛ ٢٦ فبراير ٢٠٢٤: أعلنت شركة الرمز ش.م.ع (ALRAMZ:UH)، الشركة الرائدة في تقديم الخدمات المالية في دولة الإمارات العربية المتحدة، اليوم عن نتائجها المالية للسنة المالية المنتهية في ٣١ ديسمبر ٢٠٢٣، حيث سجلت صافي ربح قدره ٤٠ مليون درهم إماراتي بزيادة نسبتها ٢٢٪. عن العام المنصرم، حيث وصل إجمالي الإيرادات إلى ١١٩ مليون درهم، مقارنة بـ ١٠٣ ملايين درهم في عام ٢٠٢٢.

### النتائج المالية

صافي الأرباح <b>٤٠ مليون</b> زيادة ٢٢٪ على اساس سنوي	ايرادات التمويل <b>٤٦ مليون</b> زيادة ٥٧٪ على اساس سنوي	الإيرادات <b>١١٩ مليون</b> زيادة ١٥٪ على اساس سنوي
--	---	--

ارتفاع صافي الأرباح: سجلت شركة الرمز صافي ربح قدره ٤٠ مليون درهم إماراتي، وهو ما يمثل زيادة بنسبة ٢٢٪ عن العام المالي السابق، وهو دليل على الأداء القوي للشركة ونجاحها الاستراتيجي.

نمو الإيرادات: بلغ إجمالي الإيرادات للسنة المالية ١١٩ مليون درهم إماراتي، ما يدل على تقدم في تحقيق الإيرادات ويظهر قدرة الشركة المستمرة على التأقلم مع التقلبات السوقية.

نمو دخل التمويل: شهد صافي دخل التمويل للشركة نمواً بنسبة ٥٧٪ ليصل إلى ٤٦ مليون درهم إماراتي، مدفوعاً بزيادة الطلب في سوق هامش الأوراق المالية وقرارات الاستثمار الاستراتيجية.

### التوجه الاستراتيجي

قال ظافر سحمي الأحبابي، رئيس مجلس الإدارة، في تعليقه على نتائج العام: "بينما نستعرض العام الماضي ونتطلع إلى المستقبل، يظل التزامنا بخلق قيمة لمساهميننا ثابتاً وجوهرياً في كل قرار نتخذه. ندرك أن نجاحنا لا يُفاس فقط بإنجاز اتنا المالية، بل أيضاً بالاستدامة والمسؤولية في خضم التطور المستمر لأسواق المال."

وفقاً لهذه الرؤية، لقد كنا ملتزمين بتنفيذ استراتيجيتنا بانتظام، وتعاملنا بحذر مع التحديات واستفدنا من الفرص التي تتوافق مع أهدافنا طويلة الأمد. إن مسارنا نحو تطوير نموذج أعمال مستدام ممهّد بدمج نهجنا التطلعي والممارسات المبتكرة، يضمن تكيفنا مع التغيرات الحالية ومتطلبات المستقبل.

## التوجه الاستراتيجي (يتبع)

أحد مجالات التركيز الرئيسية كان استثمارنا في الابتكار والتطوير وتقديم الخدمات الرقمية. فعالم التمويل يعتمد بشكل متزايد على البيانات والتكنولوجيا، ومن خلال استغلال قوة التحليل الكمي، نسعى إلى البقاء في طليعة المنافسة، واتخاذ قرارات مبنية على المعرفة وتعود بالفائدة على شركائنا وتعزز مكانتنا في السوق.

يسعدنا أن نعلن عن الإصدار القادم من ميزات التطبيق الجديد لمنصة التداول الخاصة بنا. تم تصميم هذا التطبيق لتزويد عملائنا بأداة أكثر سهولة وكفاءة وقوة لإدارة استثماراتهم. ومن خلال الاستثمار في تطويره، فإننا لا نسعى فقط لتحسين خدماتنا، بل نعزز أيضاً التزامنا بالابتكار والتميز في كل ما نقوم به.

رحلتنا نحو نموذج أعمال مستدامة مستمرة، وسنظل ملتزمين بها. الاستثمارات التي قمنا بها في الابتكار وتطوير قدراتنا على التحليل الكمي تعد خطوات حاسمة في هذه الرحلة. ونحن نعتقد أنه من خلال الاستمرار في التركيز على هذه المجالات، فإننا لن نخلق قيمة للمساهمين فحسب، بل سنبنّي أيضاً أساساً قوياً للمستقبل.

أعرب عن تقديري للإدارة والموظفين في شركة الرمز لجهودهم والتزامهم ومساهماتهم الهامة في إنجازاتنا المشتركة. علاوة على ذلك، أتقدم بخالص الشكر لأعضاء مجلس إدارتنا على توجيهاتهم الاستراتيجية ودعمهم الثابت، اللذين كانا محوريين في توجيه مؤسستنا نحو إنجازاتها. أود أن أعتنم هذه الفرصة لأعبر عن عميق امتناني للرؤية الاستراتيجية والدعم اللامحدود من قيادتنا الرشيدة، وأتوجه بكل التقدير والاحترام والشكر لثقتهم الغالية وتوجيهاتهم الحكيمة ودعمهم المستمر الذي يشكل لنا دافعاً قوياً نحو تحقيق الأهداف والتطلعات.

والسلام عليكم ورحمة الله وبركاته،،،

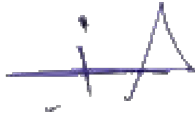

ظافر سحمي الأحبابي  
رئيس مجلس الإدارة

##

## تقرير مدقق الحسابات المستقل إلى السادة مساهمي الرمز كوربوريشن للاستثمار والتطوير ش.م.ع

### تقرير حول تدقيق البيانات المالية الموحدة

#### الرأي

لقد دققنا البيانات المالية الموحدة لشركة الرمز كوربوريشن للاستثمار والتطوير ش.م.ع ("الشركة")، وشركاتها التابعة (يشار إليها مجتمعة بـ "المجموعة")، والتي تتضمن بيان المركز المالي الموحد كما في ٣١ ديسمبر ٢٠٢٣ وبيان الدخل الشامل الموحد وبيان التغييرات في حقوق المساهمين الموحد وبيان التدفقات النقدية الموحد للسنة المنتهية في ذلك التاريخ، والإيضاحات حول البيانات المالية الموحدة، ويشمل ذلك المعلومات حول السياسات المحاسبية الهامة.

في رأينا، إن البيانات المالية الموحدة المرفقة تعبر بصورة عادلة، من كافة النواحي المادية، عن المركز المالي الموحد للمجموعة كما في ٣١ ديسمبر ٢٠٢٣، وعن أدائها المالي الموحد وتدفعاتها النقدية الموحدة للسنة المنتهية في ذلك التاريخ وفقاً للمعايير الدولية لإعداد التقارير المالية.

#### أساس إبداء الرأي

لقد قمنا بتدقيقنا وفقاً لمعايير التدقيق الدولية. إن مسؤولياتنا بموجب هذه المعايير تم توضيحها في فقرة مسؤولية مدقق الحسابات عن تدقيق البيانات المالية الموحدة من هذا التقرير. نحن مستقلون عن المجموعة وفقاً للقواعد الدولية للسلوك المهني للمحاسبين القانونيين (بما في ذلك معايير الاستقلالية الدولية) إلى جانب متطلبات السلوك المهني ذات الصلة بتدقيقنا للبيانات المالية الموحدة في دولة الإمارات العربية المتحدة، وقد التزمنا بمسؤولياتنا المهنية وفقاً لهذه المتطلبات ومتطلبات السلوك المهني الصادرة عن المجلس الدولي لمعايير السلوك المهني للمحاسبين. وباعتقادنا إن أدلة التدقيق التي حصلنا عليها كافية ومناسبة لتوفر لنا الأساس لإبداء رأينا حول البيانات المالية الموحدة للمجموعة.

#### أمور التدقيق الهامة

إن أمور التدقيق الهامة هي تلك الأمور التي، في رأينا المهني، كان لها أكبر أهمية في تدقيقنا للبيانات المالية الموحدة للسنة الحالية. وقد تم التعامل مع تلك الأمور في سياق تدقيقنا للبيانات المالية الموحدة بشكل عام وعند تكوين رأينا حولها، ولا نبدي رأياً منفصلاً حول هذه الأمور. وبخصوص كل أمر من الأمور الموضحة أدناه، فإن وصفنا لكيفية التعامل مع ذلك الأمر من خلال أعمال تدقيقنا موضح في هذا السياق.

لقد قمنا بتنفيذ مسؤولياتنا الموضحة في فقرة مسؤولية مدقق الحسابات عن تدقيق البيانات المالية الموحدة من تقريرنا، بما في ذلك ما يتعلق بهذه الأمور. وبناءً عليه، فقد تضمن تدقيقنا تنفيذ الإجراءات المصممة للاستجابة إلى تقييمنا لمخاطر الأخطاء المادية في البيانات المالية الموحدة. وتوفر لنا نتائج إجراءات التدقيق التي قمنا بها، بما في ذلك الإجراءات المنفذة للتعامل مع الأمور الموضحة أدناه، أساساً لإبداء رأينا حول تدقيق البيانات المالية الموحدة المرفقة.



## تقرير مدقق الحسابات المستقل إلى السادة مساهمي الرمز كوربوريشن للاستثمار والتطوير ش.م.ع (تتمة)

### تقرير حول تدقيق البيانات المالية الموحدة (تتمة)

#### إدراج الإيرادات

تنشأ الإيرادات الرئيسية للمجموعة من صافي إيرادات العمولات وإيرادات التمويل من ذمم الهامش المدينة وإيرادات تمويل الشركات والإيرادات الاستشارية وغيرها. قامت المجموعة بإدراج إيرادات بقيمة ١٠٢,١٦٨ ألف درهم خلال السنة المنتهية في ٣١ ديسمبر ٢٠٢٣ من تلك الإيرادات.

تعتبر عملية إدراج الإيرادات هامة للبيانات المالية الموحدة نظراً لمادية المبالغ المدرجة والعوامل النوعية ذات الصلة مثل العدد الكبير للمعاملات وتوجهات السوق وقابلية التلاعب بها من خلال عمليات إدراج يدوية.

#### كيف تناول تدقيقنا مجال التركيز هذا:

- لقد حصلنا على فهم للسياسات المحاسبية للمجموعة المتعلقة بإدراج الإيرادات لتقييم مدى امتثالها للمعايير المحاسبية ذات الصلة؛
- لقد حصلنا على فهم لوضع وتطبيق الضوابط الرئيسية المتعلقة بإدراج الإيرادات؛
- لقد قمنا بمطابقة عينة من المعاملات مع السجلات المحاسبية والمستندات الداعمة مثل بطاقات الصفقات والاتفاقيات لاختبار ما إذا كانت الإيرادات ذات الصلة قد تم إدراجها بشكل مناسب؛
- لقد قمنا بإعادة احتساب إيرادات الهامش على أساس العينة باستخدام البيانات الأساسية، وقمنا بمقارنة النتائج مع الإيرادات المدرجة من قبل المجموعة لتقييم مدى ملاءمتها؛
- لقد قمنا بإجراء تحليلية باستخدام بيانات مفصلة عن طريق مطابقة القيمة الإجمالية للتداول مع تقارير سوق التداول ذات الصلة لتقييم مدى معقولية الإيرادات المدرجة؛
- لقد قمنا بإجراء استفسارات من موظفي التداول والتسويق بشأن أية معاملات غير اعتيادية أو أية أمور مماثلة؛ و
- قمنا بفحص مدى ملاءمة الإفصاحات المتعلقة بالإيرادات في البيانات المالية الموحدة.

#### المعلومات الأخرى

تتضمن المعلومات الأخرى المعلومات الواردة في تقرير مجلس الإدارة والتقرير السنوي، باستثناء البيانات المالية الموحدة وتقرير مدقق الحسابات حولها. لقد حصلنا على تقرير مجلس الإدارة قبل تاريخ تقرير التدقيق الخاص بنا ونتوقع الحصول على التقرير السنوي بعد تاريخ تقرير مدقق الحسابات. تتحمل الإدارة المسؤولية عن المعلومات الأخرى.

إن رأينا حول البيانات المالية الموحدة لا يشمل المعلومات الأخرى ولن نبدي أي رأي تدقيق أو أي شكل من أشكال استنتاجات التدقيق حولها.

وفيما يتعلق بتدقيقنا للبيانات المالية الموحدة، تتمثل مسؤوليتنا في قراءة المعلومات الأخرى، ومن خلال تلك القراءة تقييم ما إذا كانت المعلومات الأخرى تتعارض بشكل جوهري مع البيانات المالية الموحدة أو المعرفة التي حصلنا عليها خلال التدقيق أو فيما إذا كانت المعلومات الأخرى تتضمن أخطاءً جوهريّة. وفي حال أنه توصلنا إلى استنتاج بوجود أخطاء مادية في تلك المعلومات الأخرى بناءً على الأعمال التي قمنا بها على المعلومات الأخرى التي حصلنا عليها قبل تاريخ تقرير مدقق الحسابات، فإنه يتطلب منا الإبلاغ عن ذلك. وليس لدينا ما نبلغ عنه في هذا الصدد.

## تقرير مدقق الحسابات المستقل إلى السادة مساهمي الرمز كوربوريشن للاستثمار والتطوير ش.م.ع (تتمة)

### تقرير حول تدقيق البيانات المالية الموحدة (تتمة)

#### مسؤولية الإدارة ومسؤولو الحوكمة عن البيانات المالية الموحدة

إن الإدارة مسؤولة عن الإعداد والعرض العادل لهذه البيانات المالية الموحدة وفقاً للمعايير الدولية لإعداد التقارير المالية ووفقاً للأحكام المعنية من النظام الأساسي للشركة والقانون الاتحادي لدولة الإمارات العربية المتحدة رقم (٣٢) لسنة ٢٠٢١، وعن نظام الرقابة الداخلية التي تعتبره الإدارة ضرورياً لإعداد بيانات مالية موحدة خالية من الأخطاء المادية، سواء كان ذلك نتيجةً لاحتيايل أو خطأ.

عند إعداد البيانات المالية الموحدة، تتحمل الإدارة مسؤولية تقييم قدرة المجموعة على الاستمرار وفقاً لمبدأ الاستمرارية، وعن الإفصاح، كما هو مناسب، عن الأمور ذات العلاقة بمبدأ الاستمرارية واستخدام مبدأ الاستمرارية كأساس محاسبي، إلا إذا كانت نية الإدارة تصفية المجموعة أو إيقاف أعمالها أو عدم وجود أي بديل واقعي آخر سوى القيام بذلك.

يتحمل مجلس الإدارة مسؤولية الإشراف على عملية إعداد التقارير المالية الموحدة للمجموعة.

#### مسؤولية مدقق الحسابات عن تدقيق البيانات المالية الموحدة

إن هدفنا هو الحصول على تأكيد معقول بأن البيانات المالية الموحدة، ككل، خالية من الأخطاء المادية، سواء كان ذلك نتيجةً لاحتيايل أو خطأ، وإصدار تقرير مدقق الحسابات الذي يتضمن رأينا حول البيانات المالية الموحدة. إن التأكيد المعقول هو عبارة عن مستوى عالي من التأكيد، لكنه ليس ضماناً بأن التدقيق الذي تم إجراؤه وفقاً لمعايير التدقيق الدولية سوف يكتشف دائماً الأخطاء المادية عند وجودها. قد تنشأ الأخطاء نتيجة لاحتيايل أو خطأ، وتعتبر مادية إذا كان من المتوقع بشكل معقول أن تؤثر، منفردة أو مجتمعة، على القرارات الاقتصادية للمستخدمين والتي تم اتخاذها بناءً على تلك البيانات المالية الموحدة.

كجزء من عملية التدقيق التي تتم وفقاً لمعايير التدقيق الدولية، نقوم بممارسة الاجتهاد المهني والمحافظة على الشك المهني خلال عملية التدقيق. كما نقوم بما يلي:

- تحديد وتقييم مخاطر الأخطاء المادية في البيانات المالية الموحدة، سواء كان ذلك نتيجةً لاحتيايل أو خطأ، وتصميم وتنفيذ إجراءات التدقيق المناسبة لتلك المخاطر، والحصول على أدلة تدقيق كافية وملائمة لتوفر لنا أساس لإبداء رأينا حول البيانات المالية الموحدة. إن مخاطر عدم اكتشاف الخطأ المادي الناتج عن الاحتيايل أعلى من المخاطر الناتجة عن الأخطاء، نظراً لأن الاحتيايل قد يتضمن التواطؤ أو التزوير أو الحذف المتعمد أو التحريف أو تجاوز الرقابة الداخلية.
- الحصول على فهم حول نظام الرقابة الداخلية المعني بتدقيق البيانات المالية الموحدة لتصميم إجراءات تدقيق مناسبة للظروف، وليس بهدف إبداء رأي حول فعالية نظم الرقابة الداخلية للمجموعة.
- تقييم مدى ملاءمة السياسات المحاسبية المتبعة ومدى معقولية التقديرات المحاسبية والإفصاحات ذات العلاقة التي قامت بها الإدارة.

## تقرير مدقق الحسابات المستقل إلى السادة مساهمي الرمز كوربوريشن للاستثمار والتطوير ش.م.ع (تتمة)

### تقرير حول تدقيق البيانات المالية الموحدة (تتمة)

#### مسؤولية مدقق الحسابات عن تدقيق البيانات المالية الموحدة (تتمة)

- التوصل إلى استنتاج حول مدى ملاءمة استخدام الإدارة لمبدأ الاستمرارية المحاسبي وتقييم، بناءً على أدلة التدقيق التي تم الحصول عليها، ما إذا كان هناك حالة جوهرية من عدم التأكد تتعلق بأحداث أو ظروف قد تلقي بشكوك جوهرية حول قدرة المجموعة على الاستمرار. إذا توصلنا إلى استنتاج أن هناك حالة جوهرية من عدم التأكد، فإنه يتعين علينا أن نلفت الانتباه في تقرير مدقق الحسابات إلى الإفصاحات ذات الصلة في البيانات المالية الموحدة أو تعديل رأينا إذا كانت هذه الإفصاحات غير كافية. تعتمد استنتاجاتنا على أدلة التدقيق التي حصلنا عليها حتى تاريخ إصدار تقرير مدقق الحسابات الخاص بنا. إلا أن الأحداث أو الظروف المستقبلية قد تتسبب في توقف المجموعة عن الاستمرار وفقاً لمبدأ الاستمرارية.
- تقييم العرض العام ومحتوى البيانات المالية الموحدة، بما في ذلك الإفصاحات، وما إذا كانت البيانات المالية الموحدة تمثل المعاملات والأحداث بشكل يحقق العرض العادل للبيانات المالية الموحدة.
- الحصول على أدلة تدقيق كافية وملائمة بخصوص المعلومات المالية للمنشآت أو الأنشطة التجارية داخل المجموعة بغرض إبداء رأي حول البيانات المالية الموحدة. إننا مسؤولون عن توجيه والإشراف على وإنجاز عملية التدقيق للمجموعة. ونتحمل المسؤولية عن رأينا حول البيانات المالية الموحدة.

نقوم بالتواصل مع مجلس الإدارة بخصوص، من بين أمور أخرى، نطاق التدقيق وثوقيته وملاحظات التدقيق الهامة، والتي تتضمن نقاط الضعف الجوهرية في نظام الرقابة الداخلية التي نحددها خلال عملية التدقيق.

كما نقوم بتزويد مجلس الإدارة بما يفيد التزامنا بمتطلبات السلوك المهني المتعلقة بالاستقلالية، ويتم إبلاغهم بكافة العلاقات والأمور الأخرى التي تظهر أنها قد تؤثر بشكل معقول على استقلاليتنا، والإجراءات التي يتم اتخاذها للحد من المخاطر والضوابط المطبقة، حيثما أمكن.

ومن تلك الأمور التي يتم التواصل بها مع مجلس الإدارة، نقوم بتحديد الأمور التي نرى أنها كانت أكثر أهمية في تدقيق البيانات المالية الموحدة للفترة الحالية، والتي تمثل أمور التدقيق الهامة. ونقوم بوصف تلك الأمور في تقرير مدقق الحسابات، إلا إذا كانت القوانين أو التشريعات تمنع الإفصاح عن هذا الأمر للعامة أو، في حالات نادرة جداً، نرى أنه يجب عدم الإفصاح عن هذا الأمر في تقريرنا لأن العواقب السلبية المتوقعة عن الإفصاح قد تفوق المنفعة العامة الناتجة عنه.

تقرير مدقق الحسابات المستقل إلى السادة مساهمي  
الرمز كوربوريشن للاستثمار والتطوير ش.م.ع (تتمة)

تقرير حول المتطلبات القانونية والتنظيمية الأخرى  
كما نشير، وفقاً لمتطلبات القانون الاتحادي رقم (٣٢) لسنة ٢٠٢١ في دولة الإمارات العربية المتحدة، إلى ما يلي بالنسبة للسنة المنتهية  
في ٣١ ديسمبر ٢٠٢٣:

- (١) تحتفظ المجموعة بسجلات محاسبية منتظمة؛
- (٢) لقد حصلنا على جميع المعلومات والايضاحات التي رأيناها ضرورية لأغراض تدقيقنا؛
- (٣) لقد تم إعداد البيانات المالية الموحدة، من كافة النواحي الجوهرية، وفقاً للأحكام المعنية من النظام الأساسي للشركة والقانون الاتحادي رقم (٣٢) لسنة ٢٠٢١ في دولة الإمارات العربية المتحدة؛
- (٤) تتفق المعلومات المالية الموحدة الواردة في تقرير مجلس الإدارة مع السجلات والدفاتر المحاسبية للمجموعة؛
- (٥) تم إدراج الاستثمارات في الأسهم والأوراق المالية ضمن الإيضاح رقم ١٨ حول البيانات المالية الموحدة، ويشمل المشتريات والاستثمارات التي قامت بها المجموعة خلال السنة المنتهية في ٣١ ديسمبر ٢٠٢٣؛
- (٦) يبين الإيضاح رقم ٢٩ حول البيانات المالية الموحدة المعاملات مع الأطراف ذات العلاقة والشروط التي اعتمدت عليها؛
- (٧) استناداً إلى المعلومات التي تم توفيرها لنا، لم يسترعي انتباهنا ما يستوجب الاعتقاد بأن الشركة قد خالفت، خلال السنة المالية المنتهية في ٣١ ديسمبر ٢٠٢٣، أي من الأحكام المعنية من النظام الأساسي للشركة والقانون الاتحادي رقم (٣٢) لسنة ٢٠٢١ في دولة الإمارات العربية المتحدة على وجه قد يكون له تأثير مادي على أنشطتها أو مركزها المالي الموحد كما في ٣١ ديسمبر ٢٠٢٣؛ و
- (٨) لم يتم تقديم أية مساهمات اجتماعية خلال السنة.

ولسيفور

بتوقيع:

وليد نقفور

شريك

إرنست ويونغ

رقم القيد ٥٤٧٩

٢٦ فبراير ٢٠٢٤

أبو ظبي

الرمز كوربوريشن للاستثمار والتطوير ش.م.ع

بيان الأرباح والخسائر والدخل الشامل الآخر الموحد  
السنة المنتهية في ٣١ ديسمبر ٢٠٢٣

٢٠٢٢	٢٠٢٣	إيضاح	
ألف درهم	ألف درهم		
٤٢,٨١٠	٣٢,٧٦٢	٩	صافي إيرادات العمولة
٣١,٢٩٢	٤٩,٣٥٦		إيرادات التمويل من ذمم الهامش المدينة
٣,٣٥٩	٨,٠٨٥		إيرادات التمويل من الودائع
(٥,٢٦٣)	(١١,١٨١)		تكاليف التمويل
٢٩,٣٨٨	٤٦,٢٦٠		صافي إيرادات التمويل
٣٧,٥١٧	٢٠,٠٥٠	١٠	الإيرادات من تمويل الشركات، والاستشارات، والإيرادات الأخرى
(٦,٢٩٩)	١٩,٦١٢	١١	إيرادات / (خسارة) الاستثمار، صافي
(٧٠,٥٥٣)	(٧٨,٥٠١)	١٢	مصاريف عمومية وإدارية
(٣٧١)	(١٥٨)	١٥	مخصص خسائر الائتمان المتوقعة
٣٢,٤٩٢	٤٠,٠٢٥		الربح للسنة قبل الضريبة
-	(٣٥٤)		مصاريف ضريبة الدخل
٣٢,٤٩٢	٣٩,٦٧١		الربح للسنة
-	-		الدخل الشامل الآخر
٣٢,٤٩٢	٣٩,٦٧١		إجمالي الدخل الشامل للسنة
٠,٠٦٥	٠,٠٧٢	٣٢	العوائد الأساسية والمخفضة للسهم (درهم)

تشكل الإيضاحات المرقمة من ١ إلى ٣٦ جزءاً لا يتجزأ من هذه البيانات المالية الموحدة.

٢٠٢٢	٢٠٢٣	إيضاح	
الف درهم	الف درهم		
			<b>الموجودات</b>
			<b>الموجودات غير المتداولة</b>
٣٤,٠٨٥	٣٢,٢١٨	١٤	الممتلكات والمعدات
٢٤,٥٧٠	٣٣,٦٠٤	١٣	الشهرة التجارية والموجودات غير الملموسة
١,٠١٥	٨٥١		أصل حق الاستخدام
٥٩,٦٧٠	٦٦,٦٧٣		
			<b>الموجودات المتداولة</b>
٢٨٠,٥٣١	٤٥٢,٢٩٦	١٥	ذمم الهامش المدينة والذمم التجارية المدينة
٣,٧٥٥	٧,٧٢٦	١٦	الموجودات الأخرى
١٩,٧٥٠	١٩,٧٥٠	١٧	ودائع الضمان
٤٥٩	١٠٨,٩٢١	٢٠	مبالغ مستحقة من أسواق الأوراق المالية
٥٥,٢٧٦	٧٦,٣٦٣	١٨	استثمارات بالقيمة العادلة من خلال الأرباح أو الخسائر
٥٦٦,٩٢٩	٥٠٢,٥٧٧	١٩	الأرصدة البنكية والنقد
٩٢٦,٧٠٠	١,١٦٧,٦٣٣		
٩٨٦,٣٧٠	١,٢٣٤,٣٠٦		<b>إجمالي الموجودات</b>
			<b>حقوق المساهمين والمطلوبات</b>
			<b>حقوق المساهمين</b>
٥٤٩,٩١٦	٥٤٩,٩١٦	٢١	رأس المال
٢١,٩٥٨	٢١,٩٥٨	٢١	علاوة إصدار
(٢٨٣,٩٦٦)	(٢٨٣,٩٦٦)	٢٢	احتياطي الاستحواذ
٨٩,٢٨٣	٩٣,٢٥٠	٢٣	الاحتياطي النظامي
٤,٣٥١	٦,٣٣٥	٢٤	الاحتياطي العام
١٦٣,٧٠٧	١٦٤,٤٣٢		أرباح محتجزة
٥٤٥,٢٤٩	٥٥١,٩٢٥		<b>إجمالي حقوق المساهمين</b>
			<b>المطلوبات غير المتداولة</b>
٥,١٨٣	٦,٤٧٩	٢٥	مكافآت نهاية الخدمة للموظفين
٩٤٣	٨٢٨		التزام عقد الإيجار
-	٣٥٤	٥	التزام الضريبية المؤجلة
٦,١٢٦	٧,٦٦١		
			<b>المطلوبات المتداولة</b>
٢٠٢,٧٥٥	٣٤٥,٩١٧	٢٦	الذمم الدائنة والمستحقات
٢٠٥,٣٣١	٣٢٨,٦٤٨	٢٧	القروض قصيرة الأجل
١٨١	١٥٢		التزام عقد الإيجار
٢٦,٧٢٨	٣	٢٠	مبالغ مستحقة إلى أسواق الأوراق المالية
٤٣٤,٩٩٥	٦٧٤,٧٢٠		
٤٤١,١٢١	٦٨٢,٣٨١		<b>إجمالي المطلوبات</b>
٩٨٦,٣٧٠	١,٢٣٤,٣٠٦		<b>إجمالي حقوق المساهمين والمطلوبات</b>

على حد علمنا، تعبر البيانات المالية الموحدة بصورة عادلة، من كافة النواحي الجوهرية، عن المركز المالي والأداء المالي والتدفقات النقدية للمجموعة كما في وللفترات المعروضة فيها.



الرئيس التنفيذي – الخدمات المالية



العضو المنتدب

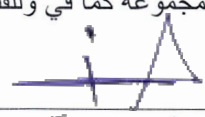

رئيس مجلس الإدارة

تشكل الإيضاحات المرقمة من ١ إلى ٣٦ جزءاً لا يتجزأ من هذه البيانات المالية الموحدة.

الرمز كورپوريشن للاستثمار والتطوير ش.م.ع

بيان التغيرات في حقوق المساهمين الموحد

السنة المنتهية في ٣١ ديسمبر ٢٠٢٣

الإجمالي ألف درهم	أرباح محتجزة ألف درهم	الاحتياطي العام ألف درهم	الاحتياطي النظامي ألف درهم	احتياطي الاستحواذ ألف درهم	علاوة إصدار ألف درهم	أسهم الخزينة ألف درهم	رأس المال ألف درهم	
٤٧٥,٨٤١	١٥٦,٠١٣	٢,٧٢٦	٨٦,٠٣٤	(٢٨٣,٩٦٦)	-	(٣٤,٨٨٢)	٥٤٩,٩١٦	في ١ يناير ٢٠٢٢
٣٢,٤٩٢	٣٢,٤٩٢	-	-	-	-	-	-	إجمالي الدخل الشامل للسنة
-	(٣,٢٤٩)	-	٣,٢٤٩	-	-	-	-	تحويل إلى الاحتياطي النظامي
-	(١,٦٢٥)	١,٦٢٥	-	-	-	-	-	تحويل إلى الاحتياطي العام (إيضاح ٢٤)
٥٦,٨٤٠	-	-	-	-	٢١,٩٥٨	٣٤,٨٨٢	-	بيع أسهم خزينة (إيضاح ٢١)
(١٩,٩٢٤)	(١٩,٩٢٤)	-	-	-	-	-	-	توزيعات أرباح (إيضاح ٣٣)
٥٤٥,٢٤٩	١٦٣,٧٠٧	٤,٣٥١	٨٩,٢٨٣	(٢٨٣,٩٦٦)	٢١,٩٥٨	-	٥٤٩,٩١٦	في ٣١ ديسمبر ٢٠٢٢
٥٤٥,٢٤٩	١٦٣,٧٠٧	٤,٣٥١	٨٩,٢٨٣	(٢٨٣,٩٦٦)	٢١,٩٥٨	-	٥٤٩,٩١٦	في ١ يناير ٢٠٢٣
٣٩,٦٧١	٣٩,٦٧١	-	-	-	-	-	-	إجمالي الدخل الشامل للسنة
-	(٣,٩٦٧)	-	٣,٩٦٧	-	-	-	-	تحويل إلى الاحتياطي النظامي
-	(١,٩٨٤)	١,٩٨٤	-	-	-	-	-	تحويل إلى الاحتياطي العام (إيضاح ٢٤)
(٣٢,٩٩٥)	(٣٢,٩٩٥)	-	-	-	-	-	-	توزيعات أرباح (إيضاح ٣٣)
٥٥١,٩٢٥	١٦٤,٤٣٢	٦,٣٣٥	٩٣,٢٥٠	(٢٨٣,٩٦٦)	٢١,٩٥٨	-	٥٤٩,٩١٦	الرصيد في ٣١ ديسمبر ٢٠٢٣

تشكل الإيضاحات المرقمة من ١ إلى ٣٦ جزءاً لا يتجزأ من هذه البيانات المالية الموحدة.

الرمز كوربوريشن للاستثمار والتطوير ش.م.ع

بيان التدفقات النقدية الموحد

السنة المنتهية في ٣١ ديسمبر ٢٠٢٣

٢٠٢٢	٢٠٢٣	ايضاحات
ألف درهم	ألف درهم	
٣٢,٤٩٢	٤٠,٠٢٥	
٤,٥٢٢	٥,١٠٢	١٤
١٦٥	١٦٤	١٢
١,٣٨٩	١,٩٧٨	٢٥
(٣,٣٥٩)	(٨,٠٨٥)	
٥,٢٦٣	١١,١٨١	
١٨,٠٢٠	(١٠,٦٨١)	
(٣,١٦٤)	(٢,٠٢٧)	
٣٧١	١٥٨	١٥
(٢٩)	-	
٥٥,٦٧٠	٣٧,٨١٥	
٣٧,٩٨١	(١٧١,٩٢٣)	
١,٥٣٩	(٣,٦٠٧)	
(٤,٨٠٠)	-	
١٧,٥٤٧	(١٠٨,٤٦٢)	
٢٦,٧٢٨	(٢٦,٧٢٥)	
(١٦٥,٣٠٧)	١٤٢,٩٤٢	
(٣٠,٦٤٢)	(١٢٩,٩٦٠)	٢٥
(٨١٦)	(٦٨٢)	
(٥,٢٠١)	(١٠,٩٠٦)	
(٣٦,٦٥٩)	(١٤١,٥٤٨)	
(١١,٣٥٩)	(١٢,٢٦٩)	١٤
٢٩	-	
١١٦,١٦٦	(٥٠٨)	
٢,٨٨٢	٧,٧٢١	
٣,١٦٤	٢,٠٢٧	
(٢٦,٤٨٦)	(١٣,٢٦٦)	
١١٩,٨٩٨	٢,٨٦٠	
٩,٧٤٧	٨٧,٣٣٨	
٥٦,٨٤٠	-	٢١
٢٧٠,٨٨١	٧٣,٩٠٣	
-	١٤٠,٠٠٠	
(١٨٥)	(١٩٩)	٣٣
(١٩,٩٢٤)	(٣٢,٩٩٥)	
(٢٠,١٠٩)	١٠٦,٨٠٦	
٢١٤,١١٣	٣٩,١٦١	
(١٣٣,٩٩٧)	٨٠,١١٦	
٨٠,١١٦	١١٩,٢٧٧	١٩

تشكل الإيضاحات المرقمة من ١ إلى ٣٦ جزءاً لا يتجزأ من هذه البيانات المالية الموحدة.



## ١ معلومات الشركة

تأسست شركة الرمز كوربوريشن للاستثمار والتطوير – شركة مساهمة عامة ("الشركة") في عام ١٩٩٨، وهي شركة مساهمة عامة مقرها دولة الإمارات العربية المتحدة وهي مدرجة في سوق دبي المالي وتنظمها هيئة الأوراق المالية والسلع بالإضافة إلى هيئة دبي للخدمات المالية. تعتبر شركة الرمز مؤسسة مالية رئيسية تقدم مجموعة واسعة من الخدمات بما في ذلك إدارة الأصول، وتمويل الشركات، والوساطة، والإقراض، وصناعة السوق، وتوفير السيولة، والبحوث.

تتمثل الأنشطة الرئيسية للشركة وشركاتها التابعة (يُشار إليها معاً بـ "المجموعة") في الاستثمار وإدارة المؤسسات التجارية والصناعية والزراعية وتقديم خدمات الوساطة بما في ذلك الوساطة في بيع وشراء الأسهم، وتداول الهامش، وصناعة السوق وتوفير السيولة، وأداء جميع المعاملات والأنشطة ذات الصلة. إن العنوان المسجل للشركة هو صندوق بريد ٣٢٠٠٠، دبي، الإمارات العربية المتحدة.

تم اعتماد إصدار هذه البيانات المالية الموحدة للسنة المنتهية في ٣١ ديسمبر ٢٠٢٣ وفقاً لقرار أعضاء مجلس الإدارة بتاريخ ٢٦ فبراير ٢٠٢٤.

## ٢ أسس الإعداد

تم إعداد البيانات المالية الموحدة وفقاً لمبدأ التكلفة التاريخية، باستثناء الموجودات والمطلوبات المالية المصنفة بالقيمة العادلة من خلال الأرباح والخسائر والتي يتم قياسها بالقيمة العادلة في تاريخ التقارير المالية.

تم عرض هذه البيانات المالية الموحدة بدرهم الإمارات العربية المتحدة ("الدهرم")، باعتباره عملة العرض للمجموعة والعملة الوظيفية للشركة. تم تقريب كافة القيم إلى أقرب ألف درهم، ما لم يُشار إلى خلاف ذلك.

## ٣ بيان الامتثال

تم إعداد هذه البيانات المالية الموحدة للمجموعة وفقاً للمعايير الدولية لإعداد التقارير المالية ("IFRS") الصادرة عن المجلس الدولي للمعايير المحاسبية (IASB) ومتطلبات القوانين المعمول بها في دولة الإمارات العربية المتحدة.

## ٤ عرض البيانات المالية الموحدة

تعرض المجموعة بيان المركز المالي الموحد الخاص بها من أجل السيولة بناءً على نية المجموعة وقدرتها المفترضة على استرداد / تسوية غالبية الموجودات / المطلوبات من البند المقابل من بنود البيان المالي.

## ٥ التغييرات في السياسات المحاسبية والإفصاحات

**المعايير والتفسيرات الجديدة والمعدلة**

إن السياسات المحاسبية المطبقة في إعداد البيانات المالية الموحدة متوافقة مع تلك المستخدمة في إعداد البيانات المالية الموحدة السنوية للمجموعة للسنة المنتهية في ٣١ ديسمبر ٢٠٢٢، باستثناء تطبيق المعايير الجديدة الفعالة اعتباراً من ١ يناير ٢٠٢٣. لم تقم المجموعة بالتطبيق المبكر لأي معيار أو تفسير أو تعديل صادر، ولكن غير فعال بعد.

طبقت عدة تعديلات وتفسيرات للمرة الأولى في سنة ٢٠٢٣، ولكن لم يكن لها تأثير على البيانات المالية الموحدة للمجموعة.

- المعيار الدولي لإعداد التقارير المالية رقم ١٧ عقود التأمين
- تعريف التقديرات المحاسبية – التعديلات على المعيار المحاسبي الدولي رقم ٨
- الإفصاح عن السياسات المحاسبية – التعديلات على المعيار المحاسبي الدولي رقم ١ وبيان الممارسة رقم ٢ الخاص بالمعايير الدولية لإعداد التقارير المالية
- الضرائب المؤجلة المتعلقة بالموجودات والمطلوبات الناتجة عن معاملة واحدة - التعديلات على المعيار المحاسبي الدولي رقم ١٢
- الإصلاح الضريبي الدولي – القواعد النموذجية للركيزة الثانية - تعديلات على معيار المحاسبة رقم ١٢

لم يكن لهذه التعديلات أي تأثير جوهري على البيانات المالية الموحدة للمجموعة. تنوي المجموعة استخدام الإجراءات العملية في الفترات المستقبلية عندما تصبح سارية المفعول.

**المعايير والتفسيرات الجديدة والمعدلة**

إن المعايير والتفسيرات الجديدة والمعدلة التي تم إصدارها ولكنها لم تدخل بعد حيز التنفيذ حتى تاريخ إصدار البيانات المالية الموحدة للمجموعة مفصّل عنها أدناه. لدى المجموعة النية في تطبيق هذه المعايير والتفسيرات الجديدة والمعدلة، في حال إمكانية التطبيق، عندما تصبح سارية المفعول.

- تعديلات على المعيار الدولي لإعداد التقارير المالية رقم ١٦: التزام عقد الإيجار في البيع وإعادة الاستئجار
- تعديلات على معيار المحاسبة الدولي رقم ١: تصنيف المطلوبات كمتداولة أو غير متداولة
- ترتيبات تمويل الموردين - تعديلات على معيار المحاسبة الدولي رقم ٧ والمعيار الدولي لإعداد التقارير المالية رقم ١٧

لا تتوقع المجموعة أن يكون لتطبيق هذه المعايير والتفسيرات الجديدة والمعدلة تأثير مادي على بياناتها المالية الموحدة.

**قانون ضريبة للشركات في الإمارات العربية المتحدة**

في ٩ ديسمبر ٢٠٢٢، أصدرت وزارة المالية بدولة الإمارات العربية المتحدة المرسوم بقانون اتحادي رقم (٤٧) لسنة ٢٠٢٢ في شأن الضريبة على الشركات والأعمال (قانون ضريبة الشركات أو القانون) لفرض نظام ضريبة اتحادية على الشركات في دولة الإمارات العربية المتحدة. يسري مفعول نظام ضريبة الشركات على الفترات المحاسبية التي تبدأ في أو بعد ١ يونيو ٢٠٢٣.

ينص القرار رقم ١١٦ لسنة ٢٠٢٢ (الذي تم نشره في ديسمبر ٢٠٢٢ والذي يعتبر ساري المفعول اعتباراً من ١٦ يناير ٢٠٢٣) على أن الدخل الخاضع للضريبة الذي لا يتجاوز ٣٧٥,٠٠٠ درهم سوف يخضع لضريبة الشركات في دولة الإمارات العربية المتحدة بنسبة ٠٪، بينما سوف يخضع الدخل الخاضع للضريبة الذي يتجاوز ٣٧٥,٠٠٠ درهم لضريبة الشركات في دولة الإمارات العربية المتحدة بمعدل ٩٪. مع نشر هذا القرار، يعتبر قانون ضريبة الشركات في دولة الإمارات العربية المتحدة ساري المفعول موضوعياً لأغراض المحاسبة عن ضرائب الدخل.

## ٥ التغييرات في السياسات المحاسبية والإفصاحات (تتمة)

## قانون ضريبة للشركات في الإمارات العربية المتحدة (تتمة)

لاحقاً، سوف يتم إلحاق قانون ضريبة الشركات في دولة الإمارات العربية المتحدة بعدد من القرارات الصادرة من مجلس الوزراء (القرارات). سوف تقوم هذه القرارات إلى جانب التوجيهات التفسيرية الصادرة عن الهيئة الاتحادية للضرائب في الإمارات العربية المتحدة بتزويد تفاصيل هامة تتعلق بتفسير قانون ضريبة الشركات في دولة الإمارات العربية المتحدة لازمة لإجراء تقييم كامل لتأثير قانون ضريبة الشركات في دولة الإمارات العربية المتحدة على المجموعة.

سوف تخضع المجموعة لأحكام قانون ضريبة الشركات اعتباراً من ١ يناير ٢٠٢٤، ويتعين احتساب الضرائب الحالية بشكل مناسب في البيانات المالية الموحدة للفترة التي تبدأ في ١ يناير ٢٠٢٤.

استناداً إلى الأحكام الحالية لضريبة الشركات في الإمارات العربية المتحدة (بما في ذلك التفسير المستند على القرارات الوزارية والتوجيهات ذات الصلة) ووفقاً لمعيار المحاسبة الدولي رقم ١٢ ضرائب الدخل، أخذت المجموعة بعين الاعتبار تأثير محاسبة الضريبة المؤجلة كما في تاريخ التقارير المالية على النحو التالي:

اعتبرت المجموعة بأن الفروقات المؤقتة الخاضعة للضريبة تنشأ فيما يتعلق بتخصيص سعر الشراء والتعديلات التي تم إجراؤها على بيان المركز المالي الموحد للمجموعة والمتعلق بعمليات دمج الأعمال التي تم تنفيذها في الإمارات العربية المتحدة قبل ١٦ يناير ٢٠٢٣. أدرجت المجموعة مطلوبات ضريبة مؤجلة بقيمة ٣٥٤ ألف درهم متعلقة بعمليات دمج الأعمال.

لم يتم تحديد أي موجودات أو مطلوبات ضريبة مؤجلة محتملة أخرى كما في تاريخ التقارير المالية. سوف تستمر المجموعة في مراقبة إصدار القرارات اللاحقة والإرشادات ذات الصلة، وسوف تواصل في مراجعتها التفصيلية لأموالها المالية، لمراقبة أي تغييرات في هذا الوضع في تواريخ التقارير المالية اللاحقة.

## ٦ أسس التوحيد

تتكون البيانات المالية الموحدة من البيانات المالية للشركة والشركات التابعة لها كما في ٣١ ديسمبر ٢٠٢٣ بما في ذلك الشركات المهيكلية الخاضعة للسيطرة. تقوم المجموعة بتوحيد شركة تابعة عندما تسيطر عليها. تتحقق السيطرة عندما تتعرض المجموعة، أو يصبح لديها حقوق، في العوائد المتغيرة من مشاركتها مع الشركة المستثمر فيها ويكون لديها القدرة على التأثير على تلك العوائد من خلال سلطتها على الشركة المستثمر فيها.

بشكل عام، هناك افتراض ينص على أن غالبية حقوق التصويت تؤدي إلى السيطرة. ومع ذلك، في الظروف الفردية، قد تواصل المجموعة السيطرة بوجود أقل من ٥٠٪ من الأسهم أو قد لا تكون قادرة على ممارسة السيطرة حتى في ظل ملكيتها لأكثر من ٥٠٪ من أسهم الشركة. عند تقييم ما إذا كان لديها سلطة على شركة ما وبالتالي لديها القدرة على التحكم في عوائدها المتنوعة، تأخذ المجموعة في الاعتبار جميع الحقائق والظروف ذات الصلة، بما في ذلك:

- الغرض من الشركة المستثمر فيها وتصميمها
- الأنشطة ذات الصلة وكيفية اتخاذ القرارات بشأن تلك الأنشطة وما إذا كان بإمكان المجموعة توجيه هذه الأنشطة
- ما إذا كانت المجموعة معرضة، أو لديها حقوق، في العوائد المتغيرة من مشاركتها مع الشركة المستثمر فيها، ولديها القدرة على التأثير على تنوع هذه العائدات.

## ٦ أسس التوحيد (تتمة)

عند الضرورة، يتم إجراء تعديلات على البيانات المالية للشركات التابعة لجعل سياساتها المحاسبية متوافقة مع السياسات المحاسبية للمجموعة. يتم استبعاد كافة الأرصدة والمعاملات داخل المجموعة وأي إيرادات ومصاريف غير محققة (باستثناء أرباح أو خسائر معاملات العملات الأجنبية) المتعلقة بالمعاملات بين أعضاء المجموعة بالكامل عند التوحيد.

يتم المحاسبة عن التغيير في حصة ملكية شركة تابعة، دون فقدان السيطرة، كمعاملة حقوق ملكية. إذا فقدت المجموعة السيطرة على شركة تابعة، فإنها تستبعد الموجودات ذات الصلة (بما في ذلك الشهرة) والمطلوبات وحقوق الملكية غير المسيطرة ومكونات حقوق الملكية الأخرى بينما يتم إدراج أي ربح أو خسارة ناتجة في الأرباح والخسائر. يتم قياس أي استثمار محتفظ به في الشركة التابعة السابقة بالقيمة العادلة في تاريخ فقدان السيطرة.

## ١ . عمليات دمج الأعمال

تقوم المجموعة باحتساب عمليات دمج الأعمال باستخدام طريقة الاستحواذ عندما يتم تحويل السيطرة إلى المجموعة. يتم بشكل عام قياس الاعتبار المحول في عملية الاستحواذ بالقيمة العادلة، كما يتم أيضاً قياس صافي الموجودات المستحوذ عليها القابلة للتحديد بالقيمة العادلة. يتم سنوياً اختبار أي شهرة ناتجة للتحقق من تعرضها للانخفاض في القيمة. يتم على الفور إدراج أي أرباح من صفقات الشراء ضمن بيان الأرباح والخسائر والدخل الشامل الآخر الموحد على الفور. يتم بيان تكاليف المعاملة كمصاريف عند تكبدها، ما لم تكن مرتبطة بإصدار سندات دين أو سندات حقوق ملكية.

لا يتضمن الاعتبار المحول المبالغ المرتبطة بتسوية علاقات سابقة. يتم بصورة عامة إدراج هذه المبالغ ضمن بيان الأرباح والخسائر والدخل الشامل الآخر الموحد.

يتم قياس الاعتبار المحتمل بالقيمة العادلة في تاريخ الاستحواذ. في حال تم تصنيف الالتزام بسداد الاعتبار المحتمل الذي يستوفي تعريف الأدوات المالية كحقوق ملكية، عندها لا تتم إعادة قياسه ويتم احتساب التسوية ضمن حقوق الملكية. خلافاً لذلك، تتم إعادة قياس الاعتبار المحتمل الآخر بالقيمة العادلة في تاريخ كل تقارير مالية، ويتم إدراج التغييرات اللاحقة في القيمة العادلة للاعتبار المحتمل ضمن بيان الأرباح والخسائر والدخل الشامل الآخر الموحد.

في حال تطلب الأمر استبدال دفعات المكافآت القائمة على أسهم مقابل المكافآت المحتفظ بها من قبل موظفي الشركة المستحوذ عليها (مكافآت الشركة المستحوذ عليها)، يتم حينئذ إدراج كل أو جزء من قيمة مكافآت الاستبدال الخاصة بالطرف المستحوذ في قياس الاعتبار المحول عند دمج الأعمال. يتم تحديد ذلك استناداً إلى قياس مكافآت الاستبدال في السوق مقارنة بقياس مكافآت الشركة المستحوذ عليها في السوق، ومدى ارتباط مكافآت الاستبدال بالخدمة قبل الدمج.

تتطلب محاسبة الاستحواذ العكسي احتساب اعتبار الشراء المفترض، والذي يتطلب من الإدارة تحديد معدل تبادل الأسهم والقيمة العادلة للأسهم المتبادلة.

## ٦ أسس التوحيد (تتمة)

## ٢. الشركات التابعة

إن الشركات التابعة هي المنشآت التي تخضع لسيطرة المجموعة. تُسيطر المجموعة على منشأة ما عندما تكون معرضة، أو لديها حق في عوائد متغيرة نتيجة ارتباطها بهذه المنشأة ويكون لديها القدرة على التأثير على تلك العوائد من خلال نفوذها على المنشأة. تقوم المجموعة بإعادة تقييم ما إذا كان لديها سيطرة في حال كانت هناك تغيرات في واحد أو أكثر من عناصر السيطرة. يتضمن ذلك الظروف التي تكون فيها حقوق السيطرة الاحترازية المحفوظ بها (مثل تلك الناتجة عن علاقة الإقراض) أكثر جوهرية وتؤدي إلى سيطرة المجموعة على الشركة المستثمر بها.

فيما يلي تفاصيل الشركات الجوهرية التابعة للمجموعة في نهاية فترة التقارير المالية:

الاسم	الموقع	الأنشطة الرئيسية	نسبة الملكية	
			٢٠٢٣	٢٠٢٢
الرمز كابيتال ذ.م.م	أبوظبي	خدمات الوساطة	%١٠٠	%١٠٠
اياه آر سي انفسمنت ذ.م.م	أبوظبي	الاستثمار في المشاريع	%١٠٠	%١٠٠
اياه آر سي بروينيز ذ.م.م	أبوظبي	تجارة العقارات	%١٠٠	%١٠٠
اياه آر سي ريال ستيت ذ.م.م	أبوظبي	تجارة العقارات	%١٠٠	%١٠٠
دبي الدولية للأوراق المالية - شركة الشخص الواحد ذ.م.م	دبي	خدمات الوساطة	%١٠٠	%١٠٠

## ٧ المعلومات حول السياسات المحاسبية الهامة

طبقت المجموعة باستمرار السياسات المحاسبية التالية على جميع الفترات المعروضة في هذه البيانات المالية الموحدة، ما لم يُذكر خلاف ذلك.

## ٧,١ تحويل العملات الأجنبية

## العملة الوظيفية وعملة العرض

تم عرض البيانات المالية الموحدة بالدرهم الإماراتي ("درهم"). بالنسبة لكل شركة في المجموعة، تحدد المجموعة العملة الوظيفية ويتم قياس البنود المدرجة في البيانات المالية الموحدة لكل شركة باستخدام تلك العملة الوظيفية.

## المعاملات والأرصدة

يتم إدراج المعاملات التي تتم بالعملات الأجنبية مبدئياً بالعملة الوظيفية بمعدل الصرف السائد في تاريخ المعاملة.

يتم إعادة تحويل الموجودات والمطلوبات النقدية بالعملات الأجنبية إلى العملة الوظيفية بمعدل الصرف الفوري في تاريخ التقارير المالية. يتم إدراج جميع فروق صرف العملات الأجنبية الناشئة عن الأنشطة غير التجارية في الإيرادات / المصاريف التشغيلية الأخرى ضمن بيان الأرباح والخسائر والدخل الشامل الآخر الموحد.

يتم تحويل البنود غير النقدية التي يتم قياسها بالتكلفة التاريخية بعملة أجنبية باستخدام معدلات الصرف الفورية كما في تاريخ الإدراج.

## ٧ المعلومات حول السياسات المحاسبية الهامة (تتمة)

## ٧,٢ إدراج إيرادات الفوائد

## ١. طريقة معدل الفائدة الفعلي

بموجب المعيار الدولي لإعداد التقارير المالية رقم ٩، يتم إدراج إيرادات الفوائد باستخدام طريقة معدل الفائدة الفعلي لكافة الموجودات المالية المقاسة بالتكلفة المطفأة. يتم احتساب مصاريف الفائدة كذلك باستخدام طريقة معدل الفائدة الفعلي لكافة المطلوبات المالية المحتفظ بها بالتكلفة المطفأة. إن معدل الفائدة الفعلي هو المعدل الذي يخصم بالضبط المقبوضات النقدية المستقبلية المقدرة من خلال العمر المتوقع للموجودات أو المطلوبات المالية أو، عند اللزوم، فترة أقصر إلى إجمالي القيمة الدفترية للأصل المالي.

يتم احتساب معدل الفائدة الفعلي (وبالتالي التكلفة المطفأة للأصل المالي) من خلال أخذ تكاليف المعاملة وأي خصم أو علاوة على الاستحواذ على الأصل المالي، بالإضافة إلى الرسوم والتكاليف التي تشكل جزءاً لا يتجزأ من معدل الفائدة الفعلي في الاعتبار. تقوم المجموعة بإدراج إيرادات الفوائد باستخدام معدل عائد يمثل أفضل تقدير لمعدل عائد ثابت على مدى العمر المتوقع لتعرض الهامش. ومن ثم، تأخذ عملية احتساب معدل الفائدة الفعلي في الاعتبار كذلك تأثير معدلات الفائدة المختلفة المحتملة التي قد يتم تحصيلها في مراحل مختلفة من العمر المتوقع للأصل المالي، والخصائص الأخرى لدورة حياة المنتج (بما في ذلك المبالغ المدفوعة مقدماً وفوائد ورسوم الغرامات).

إذا تم تعديل التوقعات الخاصة بالتدفقات النقدية للموجودات أو المطلوبات المالية ذات المعدل الثابت لأسباب أخرى غير مخاطر الائتمان، فإنه يتم خصم التغييرات على التدفقات النقدية التعاقدية المستقبلية بمعدل الفائدة الفعلي الأصلي مع تعديل لاحق على القيمة الدفترية. يتم إدراج الفرق عن القيمة الدفترية السابقة كتعديل إيجابي أو سلبي على القيمة الدفترية للأصل أو الالتزام المالي في بيان المركز المالي الموحد مع زيادة أو انخفاض مماثلين في إيرادات / مصاريف الفوائد المحتسبة باستخدام طريقة معدل الفائدة الفعلي.

بالنسبة للأدوات المالية ذات السعر المتغير، تعمل عملية إعادة التقدير الدورية للتدفقات النقدية والتي تهدف إلى إظهار التحركات في معدلات الفائدة في السوق كذلك على تغيير معدل الفائدة الفعلي، ولكن عندما يتم إدراج الأدوات مبدئياً بمبلغ يساوي المبلغ الأساسي، عندها لا تؤثر عملية إعادة تقدير مدفوعات الفائدة المستقبلية بشكل جوهري على القيمة الدفترية للأصل أو الالتزام.

## ٢. إيرادات التمويل والإيرادات / المصاريف المماثلة

ينكون صافي إيرادات التمويل من إيرادات الفوائد ومصاريف الفوائد المحتسبة باستخدام طريقة الفائدة الفعلية والطرق الأخرى. تم الإفصاح عن هذه الإيرادات بشكل منفصل في بيان الأرباح والخسائر والدخل الشامل الآخر الموحد بحيث تقدم كل من إيرادات التمويل ومصاريف التمويل معلومات متماثلة وقابلة للمقارنة.

تحتسب المجموعة إيرادات الفوائد على الموجودات المالية، بخلاف تلك التي تعتبر ذات قيمة ائتمانية منخفضة، من خلال تطبيق معدل الفائدة الفعلي على إجمالي القيمة الدفترية للأصل المالي.

## ٧ المعلومات حول السياسات المحاسبية الهامة (تتمة)

## ٧,٣ إيرادات الرسوم والعمولات

تحصل المجموعة على إيرادات الرسوم والعمولات من مجموعة متنوعة من الخدمات المالية التي تقدمها لعملائها. يتم إدراج إيرادات الرسوم والعمولات بالمبلغ الذي يعكس الاعتبار الذي تتوقع المجموعة الحصول عليه مقابل تقديم الخدمات.

يتم تعريف وتحديد التزامات الأداء، وكذلك توقبت استيفائها، في بداية العقد. لا تتضمن عقود إيرادات المجموعة التزامات أداء متعددة، كما هو موضح بمزيد من التفصيل في الإيضاح رقم ٧,٣,١ والإيضاح رقم ٧,٣,٢.

عندما تقدم المجموعة خدمة لعملائها، يتم إصدار فاتورة بمبلغ الاعتبار، ويكون مستحقاً بشكل عام فور الوفاء بالخدمة المقدمة في وقت معين أو في نهاية فترة العقد لخدمة مقدمة بمرور الوقت (ما لم يُنص على خلاف ذلك في الإيضاح رقم ٧,٣,١ والإيضاح رقم ٧,٣,٢). استنتجت المجموعة بشكل عام أنها الطرف الرئيسي في ترتيبات إيراداتها لأنها تسيطر عادةً على الخدمات قبل تحويلها إلى العميل.

## ١. إيرادات الرسوم والعمولات من الخدمات التي يتم فيها استيفاء التزامات الأداء بمرور الوقت

تشمل التزامات الأداء التي يتم استيفؤها بمرور الوقت خدمات إدارة الأصول حيث يستلم العميل ويستهلك في نفس الوقت المنافع التي يوفرها أداء المجموعة أثناء أداء المجموعة.

تشمل إيرادات الرسوم والعمولات للمجموعة من الخدمات التي يتم فيها استيفاء التزامات الأداء بمرور الوقت ما يلي:

## رسوم إدارة الأصول

يتم إصدار فاتورة برسوم الإدارة شهرياً ويتم تحديدها بناءً على نسبة مئوية ثابتة من صافي قيمة الأصول للأموال المدارة بناءً على متوسط صافي قيمة الأصول شهرياً. تتبلور الرسوم بشكل عام في نهاية كل شهر ولا تخضع للاسترداد. وبالتالي، يتم إدراج الإيرادات من رسوم الإدارة بشكل عام في نهاية كل شهر.

## رسوم الأداء

تعتمد رسوم الأداء على العوائد التي تزيد عن عائد السوق المعياري المحدد، خلال فترة العقد. يتم استلام رسوم الأداء عادةً في نهاية فترة الأداء المحددة في العقد. تقوم المجموعة بإدراج الإيرادات من رسوم الأداء على مدى فترة العقد، ولكن فقط إلى الحد الذي يكون فيه من المحتمل بشكل كبير ألا يحدث عكس كبير للإيرادات في الفترات اللاحقة.

## ٢. إيرادات الرسوم والعمولات من الخدمات التي يتم فيها استيفاء التزامات الأداء في وقت محدد

يتم إدراج الخدمات المقدمة عندما يتم فيها استيفاء التزامات أداء المجموعة في وقت محدد بمجرد تحويل السيطرة على الخدمات إلى العميل. يحدث هذا عادةً عند استكمال المعاملة أو الخدمة الأساسية، أو بالنسبة للرسوم أو مكونات الرسوم المرتبطة بأداء معين، بعد استيفاء معايير الأداء المقابلة. تشمل هذه الفئة الرسوم والعمولات الناشئة عن التفاوض أو المشاركة في التفاوض على معاملة لطرف ثالث، مثل الترتيب / المشاركة أو التفاوض على الاستحواذ على أسهم أو أوراق مالية أخرى، أو شراء أو بيع الأعمال، ورسوم الوساطة. لدى المجموعة التزام أداء واحد فيما يتعلق بهذه الخدمات، وهو إتمام المعاملة المحددة في العقد بنجاح.

## ٧ المعلومات حول السياسات المحاسبية الهامة (تتمة)

## ٧,٣ إيرادات الرسوم والعمولات (تتمة)

## ٢. إيرادات الرسوم والعمولات من الخدمات التي يتم فيها استيفاء التزامات الأداء في وقت محدد (تتمة)

## رسوم تمويل الشركات

تتعلق خدمات تمويل الشركات بدعم عمليات الدمج والاستحواذ، حيث تقدم المجموعة خدمات استشارية مالية وقانونية وخدمات استشارية للمعاملات. يتم إدراج الرسوم المكتسبة مقابل هذه الخدمات في الوقت الذي يتم فيه استكمال المعاملة لأن العميل لا يستلم سوى منافع أداء المجموعة عند الانتهاء بنجاح من المعاملة الأساسية. يحق للمجموعة فقط الحصول على الرسوم عند إتمام المعاملة.

إن رسوم تمويل الشركات هي عبارة عن مبلغ اعتباطي متغير. تقدر المجموعة المبلغ الذي يحق لها الحصول عليه ولكنها تقيد هذا المبلغ حتى يكون من المحتمل إلى حد كبير أنه لن يؤدي إدراج الرسوم المقدرة في سعر المعاملة إلى عكس كبير في الإيرادات، والذي يحدث عموماً عند الإكمال الناجح للمعاملة الأساسية.

## رسوم الوساطة

تقوم المجموعة بشراء وبيع الأوراق المالية نيابةً عن عملائها وتنتقل عمولة ثابتة عن كل معاملة. يتمثل التزام أداء المجموعة في تنفيذ عملية التداول نيابةً عن العميل ويتم إدراج الإيرادات بمجرد تنفيذ كل صفقة (أي في تاريخ التداول). عادةً ما يكون دفع العمولة مستحقاً في تاريخ التداول.

## ٣. أرصدة العقود

كما في ٣١ ديسمبر ٢٠٢٣، لم يكن لدى المجموعة أية موجودات أو مطلوبات تعاقدية تتعلق بخدمات الوساطة المقدمة.

## ٧,٤ صافي الربح / (الخسارة) من الموجودات والمطلوبات المالية المصنفة بالقيمة العادلة من خلال الأرباح والخسائر

يمثل صافي الربح / (الخسارة) من الأدوات المالية بالقيمة العادلة من خلال الأرباح والخسائر تغيرات القيمة العادلة والفوائد وتوزيعات الأرباح وفروق صرف العملات الأجنبية المتعلقة بمشتقات غير تجارية محتفظ بها لأغراض إدارة المخاطر والتي يتم استخدامها في علاقة التحوط الاقتصادي ولكنها غير مؤهلة لعلاقات محاسبة التحوط، والموجودات المالية والمطلوبات المالية المصنفة بالقيمة العادلة من خلال الأرباح والخسائر وكذلك الموجودات غير التجارية المقاسة بالقيمة العادلة من خلال الأرباح والخسائر، كما هو مطلوب أو كما تم اختياره بموجب المعيار الدولي لإعداد التقارير المالية رقم ٩.

## ٧,٥ الأدوات المالية – الإدراج المبني

## ١. تاريخ الإدراج

يتم إدراج الموجودات والمطلوبات المالية مبدئياً في تاريخ التداول، أي التاريخ الذي تصبح فيه المجموعة طرفاً في الأحكام التعاقدية للأداة. وهذا يشمل الصفقات العادية، أي شراء أو بيع الموجودات المالية التي تتطلب تسليم الموجودات في إطار زمني محدد بشكل عام بموجب اللوائح أو الأعراف السائدة في السوق. يتم إدراج الهوامش للعملاء عند شراء الأوراق المالية وتحميل الأموال على حسابات العملاء.



## ٧ المعلومات حول السياسات المحاسبية الهامة (تتمة)

## ٧,٥ الأدوات المالية – الإدراج المبدئي (تتمة)

## ٢. القياس المبدئي للأدوات المالية

يعتمد تصنيف الأدوات المالية عند الإدراج المبدئي على شروطها التعاقدية ونموذج الأعمال لإدارة الأدوات كما سيرد في الإيضاحين رقم ١,٧,٧,١ و ٢,٧,٧,١. يتم قياس الأدوات المالية مبدئياً بقيمتها العادلة (كما هو محدد في الإيضاح رقم ٧,٧), إلا في حالة الموجودات المالية والمطلوبات المالية المدرجة بالقيمة العادلة من خلال الأرباح والخسائر، حيث يتم إضافة أو طرح تكاليف المعاملة من هذا المبلغ.

يتم قياس الذمم التجارية المدينة من دون مكون جوهري بسعر المعاملة. عندما تختلف القيمة العادلة للأدوات المالية عند الإدراج المبدئي عن سعر المعاملة، تحتسب المجموعة الربح أو الخسارة لليوم ١، كما يلي.

## ٣. الربح أو الخسارة لليوم الأول

عندما يختلف سعر المعاملة للأداء عن القيمة العادلة في البدء، وتعتمد القيمة العادلة على طريقة تقييم تستخدم فقط المدخلات القابلة للملاحظة في معاملات السوق، تدرج المجموعة الفرق بين سعر المعاملة والقيمة العادلة في صافي إيرادات المتاجرة. في تلك الحالات عندما تعتمد القيمة العادلة على نماذج لبعض المدخلات غير القابلة للملاحظة، يتم تأجيل الفرق بين سعر المعاملة والقيمة العادلة، ويتم إدراجه فقط في بيان الأرباح والخسائر والدخل الشامل الآخر الموحد عندما تصبح المدخلات قابلة للملاحظة، أو عندما يتم استبعاد الأداة.

## ٤. فئات قياس الموجودات المالية والمطلوبات المالية

تقوم المجموعة بتصنيف جميع موجوداتها المالية بناءً على نموذج أعمال لإدارة الموجودات والشروط التعاقدية للأصل، ويتم قياسها كما يلي:

- التكلفة المطفأة، كما ورد في إيضاح ١,٧,٧,٧
- القيمة العادلة من خلال الأرباح والخسائر، كما ورد في إيضاح ٥,٧,٧,٧

تقوم المجموعة بتصنيف وقياس محفظة المتاجرة الخاصة بها بالقيمة العادلة من خلال الأرباح والخسائر، كما ورد في إيضاح ٥,٧,٧,٧. قد تخصص المجموعة أدوات مالية بالقيمة العادلة من خلال الأرباح والخسائر، مما يستبعد أو يقلل بشكل جوهري من قياس أو إدراج عدم التوافق، كما ورد في إيضاح ٥,٧,٧,٧.

يتم قياس المطلوبات المالية، غير الضمانات المالية، بالتكلفة المطفأة أو القيمة العادلة من خلال الأرباح والخسائر عندما يتم الاحتفاظ بها للمتاجرة ومشتقات الأدوات.

## ٧ المعلومات حول السياسات المحاسبية الهامة (تتمة)

## ٧,٦ تحديد القيمة العادلة

من أجل عرض كيف تم اشتقاق القيم العادلة، تم تصنيف الأدوات المالية بناءً على تراتبية طريق التقييم، كما تم تلخيصها أدناه:

- المستوى ١ الأدوات المالية – حيث تكون المدخلات المستخدمة في التقييم غير معدلة للأسعار المتداولة من أسواق نشطة للموجودات والمطلوبات المتماثلة والتي تكون متاحة للمجموعة في تاريخ القياس. تأخذ المجموعة في الحسبان الأسواق كنشطة فقط في حال وجود أنشطة تجارية كافية تتعلق بحجم وسبولة الموجودات والمطلوبات المتماثلة عند وجود أسعار ملزمة وقابلة للممارسة متاحة في تاريخ بيان المركز المالي الموحد.
  - المستوى ٢ الأدوات المالية حيث تكون المدخلات المستخدمة في التقييم جوهرية، ومشتقة مباشرة أو غير مباشرة من بيانات السوق القابلة للملاحظة المتاحة لفترة عمر الأداة بأكملها. تتضمن تلك المدخلات الأسعار المتداولة للموجودات أو المطلوبات المشابهة في أسواق نشطة، الأسعار المتداولة للأدوات غير المتماثلة في أسواق غير نشطة والمدخلات القابلة للملاحظة غير الأسعار المتداولة مثل معدلات الفائدة ومنحنيات العائد، التقلبات الضمنية، وهامش الائتمان. بالإضافة لذلك، قد تطلب التعديلات لظروف أو موقع الأصل أو المدى الذي يتعلق بالبنود القابلة للمقارنة مع الأداة المقيمة. بالرغم من ذلك، في حال كانت التعديلات تعتمد على المدخلات غير القابلة للملاحظة والتي هي جوهرية للقياس بأكمله، ستقوم المجموعة بتصنيف الأدوات ضمن المستوى ٣.
  - المستوى ٣ الأدوات المالية – وهي تلك التي تتضمن مدخلات غير قابلة للملاحظة وجوهرية للقياس ككل.
- تقوم المجموعة بتقييم التسوية في كل فترة تقارير مالية على أساس كل أداة على حدة وتقوم بإعادة تصنيف الأدوات عند الضرورة، بناءً على الحقائق في نهاية فترة التقارير المالية.

## ٧,٧ الموجودات المالية والمطلوبات المالية

## ٧,٧,١ ذمم الهامش المدينة والذمم التجارية المدينة بالتكلفة المطفأة

تقوم المجموعة بقياس ذمم الهامش المدينة والذمم التجارية المدينة بالتكلفة المطفأة في حال تم استيفاء الشرطين التاليين:

- الأصل المالي محتفظ به ضمن نموذج أعمال يهدف للاحتفاظ بالموجودات المالية من أجل تحصيل التدفقات النقدية التعاقدية.
- تزيد الشروط التعاقدية للأصل المالي في تواريخ محددة من التدفقات النقدية التي تكون بشكل فردي مدفوعات للمبلغ الرئيسي والفائدة والمبلغ الرئيسي القائم.

إن تفاصيل هذه الشروط موضحة أدناه.

## ١. تقييم نموذج الأعمال

تقوم المجموعة بتحديد نموذج أعمالها بمستوى يعكس بشكل أفضل كيفية إدارة المجموعة للموجودات المالية لتحقيق أهداف أعمالها:

- المخاطر التي تؤثر على أداء نموذج الأعمال (وكيفية الاحتفاظ بالموجودات المالية ضمن نموذج الأعمال) وتحديداً، كيفية إدارة تلك المخاطر؛
- كيفية تعويض مدراء الأعمال (مثلاً: إذا ما كان التعويض يعتمد على القيمة العادلة للموجودات المدارة أو التدفقات النقدية التعاقدية المحصلة).

## ٧ المعلومات حول السياسات المحاسبية الهامة (تتمة)

## ٧,٧ الموجودات المالية والمطلوبات المالية (تتمة)

## ٧,٧,١ ندم الهامش المدينة والنم التجارية المدينة بالتكلفة المطفأة (تتمة)

إن التردد المتوقع وقيمة توقيت المبيعات هي نواحي هامة لتقييم المجموعة. يعتمد نموذج الأعمال على سيناريوهات متوقعة بشكل معقول دون الأخذ في الحسبان لسيناريوهات أسوأ حالة؛ أو حالة الضغط. إذا تحققت التدفقات النقدية بعد الإدراج المبدئي بطريقة مختلفة من التوقعات الأصلية للمجموعة، لا تقوم المجموعة بتغيير تصنيف الموجودات المالية المتبقية المحتفظ بها ضمن نموذج الأعمال، ولكنها تشارك تلك المعلومات عند تقييم موجودات مالية متوقعة مكونة جديداً أو مشتراه جديداً.

## ٢. اختبار المدفوعات الحصرية للمبلغ الرئيسي والفائدة

كخطوة ثانية من عملية تصنيفها، تقوم المجموعة بتقييم الشروط التعاقدية للأصل المالي لتحديد إذا ما كان يستوفي اختبار المدفوعات الحصرية للمبلغ الرئيسي والفائدة.

يعرف "المبلغ الرئيسي" لغرض هذا الاختبار كالقيمة العادلة للأصل المالي عند الإدراج المبدئي وقد يتغير على مدى عمر الأصل المالي (مثلاً: في حال سداد المبلغ الرئيسي أو إطفاء العلاوة/الخصم).

إن أكثر العناصر الجوهرية للفائدة ضمن اتفاقية الاقتراض هي مطابقة للاعتبار للقيمة الوقتية للأموال ومخاطر الائتمان. لإجراء تقييم المدفوعات الحصرية للمبلغ الرئيسي والفائدة، تطبق المجموعة أحكام وتأخذ في الحسبان العوامل ذات الصلة مثل العملات السائدة للأصل المالي، والفترة التي يتم فيها تحديد معدل الفائدة.

بالمقابل، لا تزيد الشروط التعاقدية التي تقدم أكثر من تعرض أقل لمخاطر الائتمان أو تقلبات التدفقات النقدية التعاقدية غير ذات الصلة باتفاقية الاقتراض الأساسية من التدفقات النقدية التعاقدية والتي هي مدفوعات حصرية للمبلغ الرئيسي والفائدة في المبلغ القائم. في تلك الحالات، يطلب قياس الأصل المالي بالقيمة العادلة من خلال الأرباح والخسائر.

## ٧,٧,٢ المشتقات المدرجة بالقيمة العادلة من خلال الأرباح والخسائر

إن المشتق هو أداة مالية أو عقد آخر مع جميع الخصائص التالية:

- تتغير قيمته كنتيجة للتغير في معدل فائدة محدد، سعر الأداة المالية، سعر البضاعة، معدل الصرف الأجنبي، مؤشر الأسعار أو المعدلات، التصنيف الائتماني أو المؤشر الائتماني، أو المتغير الآخر، بشرط في حالة المتغير غير المالي، غير محدد لطرف العقد (أي، "الضمني").
- يتطلب صافي استثمار غير مبدئي أو صافي استثمار مبدئي أصغر من المطلوب لأنواع الأخرى من العقود المتوقعة أن تكون لها استجابة مشابهة للتغيرات في عوامل السوق.
- يتم تسويته بتاريخ مستقبلي.

## ٧ المعلومات حول السياسات المحاسبية الهامة (تتمة)

## ٧,٧ الموجودات المالية والمطلوبات المالية (تتمة)

## ٧,٧,٣ الموجودات المالية أو المطلوبات المالية المحتفظ بها للمتاجرة

تقوم المجموعة بتصنيف الموجودات المالية أو المطلوبات المالية كمحتفظ بها للمتاجرة عندما يتم شرائها أو إصدارها بشكل أساسي لجلب الأرباح قصيرة الأجل من خلال الأنشطة التجارية أو تشكل جزء من محفظة الأدوات المالية التي يتم إدارتها سويةً، والتي يكون لديها دليل إطار حديث لجلب الأرباح قصيرة الأجل. يتم إدراج الموجودات والمطلوبات المحتفظ بها للمتاجرة وقياسها في بيان المركز المالي الموحد بالقيمة العادلة. يتم إدراج التغيرات في القيمة العادلة في بيان الأرباح والخسائر والدخل الشامل الآخر الموحد. يتم إدراج إيرادات الفائدة في إيرادات الاستثمار وفقاً لشروط العقد، أو عند تكوين حق الدفع.

## ٧,٧,٤ الأموال المقترضة

عقب الإدراج المبدئي، يتم قياس الأموال المقترضة لاحقاً بالتكلفة المطفأة. يتم احتساب التكلفة المطفأة من خلال الأخذ في الحسبان لأي تكاليف تشكل جزءاً لا يتجزأ من سعر الفائدة الفعلي. يتم فصل الأداة المالية المجمعّة والتي تحتوي على التزام ومكون حقوق ملكية في تاريخ الإصدار.

## ٧,٧,٥ الموجودات المالية والمطلوبات المالية بالقيمة العادلة من خلال الأرباح والخسائر

إن الموجودات المالية والمطلوبات المالية ضمن هذه الفئة هي غير المحتفظ بها للمتاجرة والتي تم تخصيصها من قبل الإدارة إما عند الإدراج المبدئي أو مطلوب قياسها إلزاماً بالقيمة العادلة بموجب المعيار الدولي لإعداد التقارير المالية رقم ٩. تخصص الإدارة فقط أداة بالقيمة العادلة من خلال الأرباح والخسائر عند الإدراج المبدئي عند استيفاء أحد المعايير التالية. يتم تحديد التخصيص على أساس كل أداة على حدة:

- يلغي التصنيف أو يقلل بشكل جوهري من معالجة عدم التطابق الذي قد ينشأ عن قياس الموجودات أو المطلوبات أو إدراج الأرباح أو الخسائر عليهم بأسس مختلفة؛  
أو
- تكون الموجودات والمطلوبات جزءاً من مجموعة من الموجودات المالية والمطلوبات المالية أو كليهما معاً والتي يتم إدارتها وتقييم أدائها على أساس القيمة العادلة وفقاً لإدارة المخاطر الموثقة أو استراتيجية الاستثمار؛  
أو
- تحتوي المطلوبات المالية على واحدة أو أكثر من المشتقات الضمنية، ما لم تعدل جوهرياً التدفقات النقدية التي قد يتطلبها العقد، أو من الواضح بالتحليل أو عدمه عند الأخذ في الحسبان لأداة مشابهة تعتبر أولاً أن فصل المشتقات الضمنية ممنوعاً.

يتم إدراج الموجودات المالية والمطلوبات المالية بالقيمة العادلة من خلال الأرباح والخسائر في بيان المركز المالي الموحد بالقيمة العادلة. يتم إدراج التغيرات في القيمة العادلة في بيان الأرباح والخسائر والدخل الشامل الآخر الموحد باستثناء الحركات في القيمة العادلة للمطلوبات المخصصة بالقيمة العادلة من خلال الأرباح والخسائر نسبة للتغيرات في مخاطر الائتمان الذاتية للمجموعة. تستحق الفائدة المكتسبة أو المتكبدة في الأدوات المخصصة بالقيمة العادلة من خلال الأرباح والخسائر في إيرادات الفائدة أو مصاريف الفائدة، على التوالي، باستخدام معدل الفائدة الفعلي، مع الأخذ في الحسبان لأي خصم/علاوة وتكاليف المعاملة المؤهلة التي تشكل جزءاً لا يتجزأ من الأداة. يتم إدراج الفائدة المكتسبة في الموجودات والمطلوبات قياساً بالقيمة العادلة من خلال الأرباح والخسائر باستخدام معدل الفائدة التعاقدية، كما ورد في إيضاح ٧,٢. يتم إدراج إيرادات توزيعات الأرباح من أدوات حقوق الملكية المقاسة بالقيمة العادلة من خلال الأرباح والخسائر في بيان الأرباح والخسائر والدخل الشامل الآخر الموحد كإيرادات استثمار عند تكوين حق الدفع.

## ٧ المعلومات حول السياسات المحاسبية الهامة (تتمة)

## ٧,٨ إعادة تصنيف الموجودات والمطلوبات المالية

لا تقوم المجموعة بإعادة تصنيف موجوداتها المالية عقب إدراجهم المبدئي، كجزء من الظروف الاستثنائية التي تستحوذ فيها المجموعة، أو تتخلص من، أو تنهي خط الأعمال. لا يتم إعادة تصنيف المطلوبات المالية.

## ٧,٩ استبعاد الموجودات والمطلوبات المالية

**الاستبعاد نتيجة للتعديل الجوهرى في الشروط والأحكام**

تقوم المجموعة باستبعاد أصل مالي، مثل قرض إلى عميل، عند إعادة التفاوض حول الشروط والأحكام بالمدى الذي يحوله لقرض جديد بشكل كبير، مع الفرق المدرج كاستبعاد الربح أو الخسارة، بمدى عدم إدراج خسارة الانخفاض في القيمة. يتم تصنيف القرض المدرجة بشكل جديد في المرحلة ١ لأغراض قياس خسارة الائتمان المتوقعة.

عند تقييم سواء أكان استبعاد الهامش الممدد إلى عميل، ضمن أمور أخرى، تأخذ الشركة العوامل التالية في الحسبان:

- التغيير في العملة
- تقديم خصائص حقوق ملكية
- التغيير في الطرف المقابل
- إذا كان التعديل في تلك الأداة يستوفي معايير المدفوعات الحصرية للمبلغ الرئيسي والفائدة.

في حال لم ينتج التعديل عن تدفقات نقدية مختلفة بشكل كبير، كما هو موضح أدناه، لا ينتج التعديل عن استبعاد. بناءً على التغيير في التدفقات النقدية المخصومة بمعدل الفائدة الفعلي الأصلي، تقوم المجموعة بإدراج تعديل على الربح أو الخسارة، بمدى عدم إدراج خسارة الانخفاض في القيمة سلفاً. بالنسبة للمطلوبات المالية، تأخذ المجموعة في الحسبان تعديل كبير بناءً على العوامل الكمية، إذا نتجت عن فرق بين القيمة الحالية المخصومة المعدلة والقيمة الدفترية الأصلية للالتزام المالي، أو أكثر، من عشرة في المئة.

**الاستبعاد لغير التعديل الجوهرى****١. الموجودات المالية**

يتم استبعاد أصل مالي (أو، عند اللزوم، جزء من الأصل المالي أو جزء من مجموعة موجودات مالية مشابهة) عند انتهاء حقوق استلام التدفقات النقدية من الأصل المالي. تقوم المجموعة أيضاً باستبعاد الأصل المالي إذا كان يحول الأصل المالي والتحويل مؤهل للاستبعاد.

تقوم المجموعة بتحويل الأصل المالي في حال، و فقط في حال، إما:

- قيام المجموعة بتحويل حقوقها التعاقدية لاستلام التدفقات النقدية من الأصل المالي أو
- استرداد حقوق التدفقات النقدية، ولكن تفترض التزام لدفع التدفقات النقدية المستلمة بالكامل من دون تأخير مادي إلى طرف ثالث بموجب اتفاقية "تحويل".

## ٧ المعلومات حول السياسات المحاسبية الهامة (تتمة)

## ٧,٩ استبعاد الموجودات والمطلوبات المالية (تتمة)

## الاستبعاد لغير التعديل الجوهرى (تتمة)

## ١. الموجودات المالية (تتمة)

إن اتفاقيات الوساطة هي معاملات تسترد فيها المجموعة الحقوق التعاقدية لاستلام التدفقات النقدية لأصل مالي (الأصل الأصلي)، ولكن بافتراض التزام تعاقدي لسداد تلك التدفقات النقدية إلى شركة أو أكثر (المستلمون المحتملون)، عند استيفاء جميع الشروط الثلاثة التالية:

- ليس لدى المجموعة التزام لسداد المبالغ إلى المستلمين المحتملين ما لم تحصل المبالغ المكافئة من الأصل المالي، باستثناء المبالغ المدفوعة مقدماً قصيرة الأجل مع حق الاسترداد الكامل للمبلغ المقترض زائداً الفائدة المستحقة بمعدلات السوق؛
- لا يمكن للمجموعة بيع أو تعهد الأصل الأصلي إلا باعتباره ضمان إلى المستلمين المحتملين؛ و
- يجب على المجموعة تحويل أي تدفقات نقدية تقوم بالحصول نيابة عن المستلمين المحتملين من دون تأخير مادي. بالإضافة لذلك، إن المجموعة غير معنية بإعادة الاستثمار في تلك التدفقات النقدية، باستثناء الاستثمارات في النقد وما يعادله، ويتضمن الفائدة المكتسبة، خلال الفترة بين تاريخ الحصول وتاريخ التحويل المطلوب إلى المستلمين المحتملين.

يكون التحويل مؤهلاً للاستبعاد في حال:

- قيام المجموعة بتحويل جميع المخاطر والفوائد المحتملة للأصل، أو
- عدم تحويل المجموعة أو احتفاظها بجميع المخاطر والفوائد المحتملة للأصل، ولكن قيامها بتحويل السيطرة على الأصل.

تأخذ المجموعة في الحسبان السيطرة لتحويلها في حال فقط في حال، يكون لدى المحول إليه قدرة عملية لبيع الأصل بأكمله لطرف ثالث غير ذي علاقة، وقادر على ممارسة قدرة أحادية من دون فرض قيود إضافية على التحويل.

عند قيام المجموعة بتحويل حقوقها باستلام التدفقات النقدية من أصل أو عند دخولها في اتفاقية وساطة، ولم تقم بتحويل أو الاحتفاظ بجميع مخاطر أو مكافآت ملكية الأصل أو تحويل السيطرة على الأصل بشكل جوهري، يتم إدراج الأصل بناءً على المشاركة المستمرة للمجموعة في الأصل. في تلك الحالة، تقوم المجموعة أيضاً بإدراج الالتزام المتعلق به. يتم قياس الأصل المحول والالتزام المتعلق به على أساس يعكس الحقوق والالتزامات التي تحتفظ بها المجموعة.

يتم قياس المشاركة المستمرة التي تأخذ شكل ضمان للأصل المحول بالقيمة الدفترية الأصلية للأصل والحد الأقصى لمبلغ الاعتبار التي قد يتطلب من المجموعة سداها، أيهما أقل.

في حال كانت المشاركة المستمرة تأخذ شكل خيار خطي أو مشتري (أو كليهما) في الأصل المحول، يتم قياس المشاركة المستمرة بالقيمة التي يتطلب من المجموعة دفعها عند إعادة الشراء. في حال خيار الشراء الخطي في الأصل المقاس بالقيمة العادلة، يكون مدى المشاركة المستمرة للشركة محدود إلى القيمة العادلة للأصل المحول وسعر ممارسة الخيار، أيهما أقل.

٧ المعلومات حول السياسات المحاسبية الهامة (تتمة)

٧,٩ استبعاد الموجودات والمطلوبات المالية (تتمة)

الاستبعاد لغير التعديل الجوهرية (تتمة)

٢. المطلوبات المالية

يتم استبعاد الالتزام المالي عندما يتم استيفاء الالتزام أو إلغاؤه أو انتهاء مدته. عندما يتم استبدال التزام مالي حالي بأخر من نفس المقترض وبشروط مختلفة جوهرياً، أو شروط التزم حالي معدلة جوهرياً، تتم معاملة ذلك الاستبدال أو التعديل كاستبعاد للالتزام الأصلي وإدراج التزم جديد. يتم إدراج الفرق بين القيمة الدفترية للالتزام المالي الأصلي والاعتبار المدفوع في بيان الأرباح والخسائر والدخل الشامل الآخر الموحد.

٧,١٠ مقاصة الموجودات المالية والمطلوبات المالية

تتم مقاصة الموجودات المالية والمطلوبات المالية ويتم إدراج صافي القيمة في بيان المركز المالي الموحد في حال، فقط في حال، وجود حق قانوني قابل للتطبيق لمقاصة القيم المدرجة ووجود نية للتسوية على أساس الصافي، أو تحقيق الموجودات وتسوية المطلوبات في وقت واحد.

يتم إدراج الموجودات والمطلوبات المالية عادةً بالإجمالي في بيان المركز المالي الموحد باستثناء عند استيفاء شروط المعايير الدولية لإعداد التقارير المالية.

٧,١١ الانخفاض في قيمة الموجودات المالية

يتم تقييم الموجودات المالية غير المصنفة بالقيمة العادلة من خلال الأرباح والخسائر للانخفاض في القيمة في تاريخ كل تقارير مالية لتحديد وجود دليل موضوعي على الانخفاض في القيمة.

يتضمن الدليل الموضوعي للموجودات المالية المنخفضة القيمة صعوبة مالية جوهرياً للمقترض، عجز أو تأخر من قبل المقترض، إعادة هيكلة للمبلغ المستحق إلى المجموعة بشروط لا تعتبرها المجموعة بطريقة أخرى مؤشرات على أن المدين أو المصدر سيدخل في حالة إفلاس أو تغيرات عكسية في حالة المدفوعات للمقترض.

الأدوات المالية

تدرج المجموعة مخصصات الخسارة لخسائر الانخفاض في القيمة في:

- ذمم الهامش المدينة والذمم التجارية المدينة؛
- ودائع الضمان؛
- المبالغ المستحقة من أسواق الأوراق المالية والأرصدة البنكية.

## ٧ المعلومات حول السياسات المحاسبية الهامة (تتمة)

## ٧,١١ الانخفاض في قيمة الموجودات المالية (تتمة)

*الأدوات المالية (تتمة)*

تقوم المجموعة بقياس مخصصات الخسارة بمبلغ مساوي لعمر خسائر الائتمان المتوقعة، باستثناء التالي، والذي يتم قياسه بخسائر الائتمان المتوقعة لـ ١٢ شهراً:

- أدوات الدين التي يتم تحديدها بأنها ذات مخاطر ائتمان منخفضة في تاريخ التقارير المالية؛ و
- سندات الدين الأخرى والأرصدة البنكية لمخاطر الائتمان (أي، مخاطر العجز التي تحدث على مدى العمر المتوقع للأداة المالية) لم تزيد بشكل جوهري منذ الإدراج المبدئي.

يتم دائماً قياس مخصصات الخسارة للذمم التجارية المدينة بمبلغ مساوي لعمر خسائر الائتمان المتوقعة.

عند تحديد إذا ما كانت مخاطر الائتمان لأصل مالي قد زادت بشكل جوهري منذ الإدراج المبدئي وعند خسائر الائتمان المتوقعة، تأخذ المجموعة في الحسبان معلومات معقولة وداعمة ذات صلة ومتاحة من دون تكلفة غير مستحقة أو جهد. يتضمن هذا تحليل معلومات كمية ونوعية، بناءً على التجربة التاريخية للمجموعة وتقييم ائتماني مستق ويتضمن معلومات متوقعة.

تفترض المجموعة أن مخاطر الائتمان زادت بشكل جوهري في حال تجاوز مواعيد الاستحقاق بأكثر من ٣٠ يوماً.

تأخذ المجموعة في الحسبان الأصل المالي عند العجز عندما:

- من غير المحتمل للمقترض دفع التزاماته الائتمانية إلى المجموعة بالكامل، من دون الاستعانة بالمجموعة لتفعيل ذلك كتحرير الضمان (في حال وجود ضمان محتفظ به)؛ أو
- الأصل المالي تجاوز مواعيد الاستحقاق بأكثر من ٩٠ يوماً.

إن عمر خسائر الائتمان المتوقعة هي خسائر الائتمان المتوقعة الناتجة من جميع أحداث العجز الممكنة على مدى العمر المتوقع للأداة المالية. إن خسائر الائتمان المتوقعة لـ ١٢ شهراً هي جزء من خسائر الائتمان المتوقعة الناتجة من أحداث العجز التي تكون ممكنة خلال ١٢ شهراً بعد تاريخ التقارير المالية (أو فترة أقصر في حال كان العمر المتوقع للأداة أقل من ١٢ شهراً).

إن الفترة القصوى المعتمدة عند تقدير خسائر الائتمان المتوقعة هي الفترة التعاقدية القصوى التي تتعرض فيها المجموعة لمخاطر الائتمان.

*قياس خسائر الائتمان المتوقعة*

تتمثل خسائر الائتمان المتوقعة في التقدير المرجح لخسائر الائتمان بناءً على الاحتمالية. يتم قياس خسائر الائتمان على أنها القيمة الحالية لكامل العجز في النقد (أي الفرق بين التدفقات النقدية المستحقة للمنشأة بموجب العقد والتدفقات النقدية التي تتوقع المجموعة الحصول عليها). يتم خصم خسائر الائتمان المتوقعة بمعدل الفائدة الفعلي للأصل المالي.



## ٧ المعلومات حول السياسات المحاسبية الهامة (تتمة)

## ٧,١١ الانخفاض في قيمة الموجودات المالية (تتمة)

## الموجودات المالية التي تعرضت لانخفاض ائتماني

تقوم المجموعة في تاريخ كل تقرير بتقييم ما إذا كانت الموجودات المالية قد تعرضت لانخفاض ائتماني. يعتبر الأصل المالي أنه 'تعرض لانخفاض ائتماني' عند وقوع حدث أو أكثر له تأثير سلبي على التدفقات النقدية المستقبلية المقدرة للأصل المالي.

تشتمل الأدلة الموضوعية على تعرض الأصل المالي لانخفاض ائتماني على البيانات الملحوظة التالية:

- الصعوبات المالية الحادة من قبل المقترض أو المصدر؛
- الإخلال بالعقد، مثل التعثر أو التأخر في السداد لمدة تزيد عن ٩٠ يوماً؛
- إعادة جدولة قرض أو دفعة مقدمة من قبل المجموعة بناءً على شروط ما كانت المجموعة لتقبلها في ظروف أخرى؛
- أن يكون من المحتمل تعرض المقترض للإفلاس أو إعادة هيكلة مالية أخرى؛ أو
- عدم وجود سوق نشط للسند نتيجة أزمات مالية.

## عرض مخصص خسائر الائتمان المتوقعة في بيان المركز المالي الموحد

يتم خصم مخصصات الخسائر للموجودات المالية التي يتم إدراجها بالتكلفة المطفأة من القيمة الدفترية الإجمالية للموجودات.

## ٧,١٢ التعزيزات الائتمانية: تقييم الرهن والضمانات المالية

لغرض الحد من مخاطرها الائتمانية على الموجودات المالية، تسعى المجموعة إلى استخدام الضمانات، إذا أمكن. لدى الضمان أشكال مختلفة، مثل الضمان النقدي وضمان الأوراق المالية، ما لم يتم استرداده، ولا يتم إدراجه في بيان المركز المالي الموحد للمجموعة. يتم إدراج التدفقات النقدية المتوقعة من التعزيزات الائتمانية التي لا يتطلب إدراجها بشكل منفصل بموجب المعايير الدولية لإعداد التقارير المالية والتي تعتبر مكملة للشروط التعاقدية لأداة الدين الخاضعة لخسائر الائتمان المتوقعة ضمن قياسات خسائر الائتمان المتوقعة هذه. على هذا الأساس، تؤثر القيمة العادلة للضمان على احتساب خسائر الائتمان المتوقعة. يتم تقييم الضمان عادةً، كحد أدنى، في البداية ويتم إعادة تقييمه على أساس ربع سنوي. مع ذلك، يتم تقييم بعض الضمانات، على سبيل المثال، الضمان النقدي والضمانات المتعلقة بمتطلبات الهامش، بشكل يومي.

## ٧,١٣ الضمانات المستردة

إن سياسة المجموعة هي تحديد ما إذا كان من الأفضل استخدام الأصل المسترد في عملياتها الداخلية أو بيعه. يتم تحويل الموجودات التي تم تحديدها على أنها مفيدة للعمليات الداخلية إلى فئة الموجودات ذات الصلة بقيمتها المستردة أو القيمة الدفترية للأصل المضمون الأساسي، أيهما أقل. بالنسبة للموجودات التي يكون خيار بيعها هو الأفضل، يتم تحويلها إلى موجودات محتفظ بها للبيع بقيمتها العادلة (في حال كانت موجودات مالية) والقيمة العادلة ناقصاً تكلفة البيع للموجودات غير المالية في تاريخ الاسترداد فيما يتوافق مع سياسة المجموعة.

## ٧,١٤ المشطوبات

يتم شطب الموجودات المالية جزئياً أو كلياً فقط عندما لا تتوقع المجموعة استرداد الأصل المالي ككل أو كجزء. في حال كانت القيمة التي يتوجب شطبها أكبر من مخصص الخسارة المتراكمة، يتم أولاً معاملة الفرق كإضافة إلى المخصص ومن ثم يتم تكوينه مقابل إجمالي القيمة الدفترية. يتم إضافة أي استردادات لاحقة إن وجدت إلى الإيرادات الأخرى.

## ٧ المعلومات حول السياسات المحاسبية الهامة (تتمة)

## ٧,١٥ النقد وما يعادله

يتكون النقد وما يعادله المشار إليه في بيان التدفقات النقدية الموحد من النقد في الصندوق والأرصدة المصرفية والودائع قصيرة الأجل ذات استحقاق أصلي ثلاثة أشهر أو أقل وصافي المبلغ القائم من السحوبات المصرفية على المكشوف.

## ٧,١٦ عقود الإيجار

في بداية العقد، تقوم المجموعة بتقييم ما إذا كان العقد يمثل، أو يحتوي على، عقد إيجار. إن العقد هو، أو يحتوي على، عقد إيجار إذا قام العقد بنقل الحق في السيطرة على استخدام أصل محدد لفترة من الزمن مقابل اعتبار.

## (أ) المجموعة كمستأجر

تقوم المجموعة بتطبيق نهج إدراج وقياس واحد لكافة عقود الإيجار، باستثناء عقود الإيجار قصيرة الأجل وعقود الإيجار ذات الموجودات المنخفضة القيمة. تقوم المجموعة بإدراج مطلوبات عقد الإيجار لإجراء مدفوعات الإيجار وموجودات حق الاستخدام التي تمثل حق استخدام الأصل الضمني.

## موجودات حق الاستخدام

تقوم المجموعة بإدراج موجودات حق الاستخدام في تاريخ بداية عقد الإيجار (أي، التاريخ الذي يكون فيه الأصل الضمني متاحاً للاستخدام). يتم قياس موجودات حق الاستخدام بالتكلفة، ناقصاً أية خسائر استهلاك وانخفاض في القيمة المتراكمة، ويتم تعديلها لأي عملية إعادة قياس لمطلوبات عقد الإيجار. تتضمن تكلفة موجودات حق الاستخدام مبلغ مطلوبات عقود الإيجار المدرج، والتكاليف المباشرة المبدئية المكتبدة، ومدفوعات الإيجار التي تمت في أو قبل تاريخ بدء العقد، ناقصاً أية حوافز إيجار مستلمة. يتم استهلاك موجودات حق الاستخدام على أساس القسط الثابت على مدى فترة الإيجار أو الأعمار الإنتاجية المقدره للأصل، أيهما أقصر.

تخضع موجودات حق الاستخدام إلى الانخفاض في القيمة فيما يتوافق مع سياسة المجموعة.

## مطلوبات عقود الإيجار

في تاريخ بدء عقد الإيجار، تقوم المجموعة بإدراج مطلوبات عقود الإيجار المقاسة بالقيمة الحالية لمدفوعات الإيجار التي يتوجب دفعها على مدى فترة عقد الإيجار. تتضمن مدفوعات الإيجار المدفوعات الثابتة (ناقصاً أية حوافز إيجار مدينة)، مدفوعات الإيجار المتغيرة التي تعتمد على مؤشر أو معدل، والمبالغ المتوقع دفعها بموجب ضمانات القيمة المتبقية. تتضمن مدفوعات الإيجار كذلك سعر ممارسة خيار الشراء والذي من المؤكد أن تمارسه المجموعة ومدفوعات غرامات إنهاء عقد الإيجار، إذا كانت مدة عقد الإيجار تُظهر أن المجموعة تمارس خيار الإنهاء. يتم إدراج دفعات الإيجار المتغيرة التي لا تعتمد على مؤشر أو معدل كمصاريف في الفترة التي يقع فيها الحدث أو الظرف الذي يؤدي إلى الدفع.

## ٧,١٧ الممتلكات والمعدات

يتم إدراج الممتلكات والمعدات بالتكلفة والتي تتضمن تكلفة الخدمات اليومية ناقصاً الاستهلاك المتراكم وخسائر انخفاض القيمة المتراكمة. يتم إدراج الأعمال الرأسمالية قيد التنفيذ بالتكلفة، صافي خسائر الانخفاض في القيمة المتراكمة، إن وجدت. يتم احتساب التغييرات في الأعمار الإنتاجية المتوقعة من خلال تغير فترة أو منهجية الاستهلاك، كما هو مناسب، ويتم معاملتها كتغييرات في التقديرات المحاسبية.

## ٧ المعلومات حول السياسات المحاسبية الهامة (تتمة)

## ٧,١٧ الممتلكات والمعدات (تتمة)

يتم احتساب استهلاك الممتلكات والمعدات على أساس القسط الثابت على مدى أعمارها الإنتاجية المقدرة للموجودات كما يلي:

مباني المكاتب	٣٠ سنة
معدات مكتبية	٥ سنوات
سيارات	٤ سنوات
أثاث وتجهيزات	٥ سنوات

يتم شطب بند الممتلكات والمعدات وأي جزء جوهري مدرج مبدئياً عند الاستبعاد (أي بمعنى، في تاريخ حصول المستلم على السيطرة) أو عند عدم توقع منافع اقتصادية مستقبلية من استخدام أو بيع الأصل. يتم إدراج أي ربح أو خسارة ناتجة عن شطب الأصل (ويتم احتسابها كالفارق بين صافي متحصلات الاستبعاد والقيمة الدفترية للأصل) في بيان الأرباح والخسائر والدخل الشامل الموحد عند استبعاد الأصل.

يتم مراجعة القيم المتبقية والأعمار الإنتاجية وطرق استهلاك الممتلكات والمعدات في نهاية كل سنة مالية ويتم تعديلها بأثر مستقبلي إذا كان ذلك مناسباً.

## ٧,١٨ الموجودات غير الملموسة

يتم قياس الموجودات غير الملموسة المستحوذ عليها والمولدة داخلياً من قبل المجموعة وذات المدة/الأعمار الإنتاجية المحدودة بالتكلفة ناقصاً الإطفاء المتراكم وأي خسائر انخفاض في القيمة متراكمة.

*الموجودات غير الملموسة المولدة داخلياً - البحث والتطوير*

يتم إدراج النفقات من أنشطة البحث كمصاريف في الفترة التي تم تكبدها. يتم إدراج الأصل غير الملموس المولد داخلياً الناشئ من التطوير (أو من مرحلة تطوير مشروع داخلي) فقط في حال تبين التالي:

- الجدوى الفنية لإكمال الأصل غير الملموس حتى يكون متاحاً للاستخدام أو البيع؛
- النية في إكمال الأصل غير الملموس واستخدامه أو بيعه؛
- القدرة على استخدام أو بيع الأصل غير الملموس؛
- كيفية توليد الأصل غير الملموس لمنافع إقتصادية مستقبلية محتملة؛
- توفر الموارد التقنية والمالية والموارد الأخرى الكافية لإكمال تطوير واستخدام أو بيع الأصل غير الملموس؛ و
- إمكانية قياس النفقات المرتبطة بالأصل غير الملموس بشكل موثوق خلال فترة تطويره.

بعد تقييم كافة المعايير أعلاه، قامت الشركة بإدراج أصل غير ملموس قيد مرحلة التطوير بقيمة ٩,١٦٥ ألف درهم كما في ٣١ ديسمبر ٢٠٢٣ (٢٠٢٢: لا شيء.ع).

## ٧ المعلومات حول السياسات المحاسبية الهامة (تتمة)

## ٧,١٩ الشهرة التجارية

يتم قياس الشهرة التجارية الناتجة عن الاستحواذ على شركات تابعة بالتكلفة ناقصاً الخسائر المتراكمة لانخفاض القيمة.

يتم مبدئياً قياس الشهرة التجارية بالتكلفة، والتي تمثل الزيادة في إجمالي الاعتبار المحول والمبلغ المدرج للحصص غير المسيطرة، وأي حصة سابقة محتفظ بها عن صافي الموجودات المستحوذ عليها والمطلوبات المفترضة القابلة للتحديد. إذا كانت القيمة العادلة لصافي الموجودات المستحوذ عليها تزيد عن إجمالي الاعتبار المحول، تقوم المجموعة بإعادة تقييم ما إذا كانت حددت جميع الموجودات المستحوذ عليها والمطلوبات المفترضة بشكل صحيح وتقوم بمراجعة الإجراءات المستخدمة لقياس المبالغ التي يتعين إدراجها في تاريخ الاستحواذ. إذا كانت نتيجة إعادة التقييم لا تزال تشير إلى زيادة القيمة العادلة لصافي الموجودات المستحوذ عليها عن إجمالي الاعتبار المحول، يتم إدراج الربح ضمن بيان الأرباح والخسائر والدخل الشامل الآخر الموحد كربح خيار شراء صفقة.

بعد الإدراج المبدئي، يتم قياس الشهرة التجارية بالتكلفة ناقصاً أي خسائر متراكمة لانخفاض القيمة. لغرض اختبار انخفاض القيمة، يتم تخصيص الشهرة التجارية المستحوذ عليها في أحد عمليات دمج الأعمال، اعتباراً من تاريخ الاستحواذ، إلى كل وحدة من الوحدات المنتجة للنقد لدى المجموعة، والتي من المتوقع أن تستفيد من الدمج، بصرف النظر عما إذا قد تم تخصيص الموجودات أو المطلوبات الأخرى للشركة المستحوذة إلى تلك الوحدات.

في حال تم تخصيص الشهرة التجارية لأحد الوحدات المنتجة للنقد وتم استبعاد جزء من تلك العمليات التي تندرج ضمن الوحدة المعنية، يتم إدراج الشهرة التجارية الخاصة بالعملية المستبعدة بالقيمة الدفترية للعملية عند تحديد الأرباح أو الخسائر من الاستبعاد. يتم قياس الشهرة التجارية المستبعدة في هذه الحالات على أساس القيم النسبية للعملية المستبعدة والجزء المحتفظ به من الوحدة المنتجة للنقد.

## ٧,٢٠ الانخفاض في قيمة الموجودات غير المالية

في تاريخ كل تقارير مالية، تقوم المجموعة بمراجعة القيم الدفترية لموجوداتها غير المالية لتحديد ما إذا كان هناك أي مؤشر على أن تلك الموجودات قد تعرضت لخسارة انخفاض في القيمة. في حالة وجود مثل هذا المؤشر، يتم تقدير المبلغ القابل للاسترداد للأصل بهدف تحديد مدى خسارة الانخفاض في القيمة (إن وجدت). في حالة عدم إمكانية تقدير المبلغ القابل للاسترداد للأصل فردي، تقوم المجموعة بتقدير المبلغ القابل للاسترداد للوحدة المولدة للنقد التي ينتمي إليها الأصل. عندما يمكن تحديد أساس معقول وثابت للتخصيص، يتم كذلك تخصيص الموجودات للوحدات الفردية المولدة للنقد، أو بخلاف ذلك يتم تخصيصها لأصغر مجموعة من الوحدات المولدة للنقد التي يمكن تحديد أساس تخصيص معقول وثابت لها.

## ٧ المعلومات حول السياسات المحاسبية الهامة (تتمة)

## ٧,٢٠ الانخفاض في قيمة الموجودات غير المالية (تتمة)

إن المبلغ القابل للاسترداد هو القيمة العادلة ناقصاً تكاليف البيع والقيمة قيد الاستخدام، أيهما أعلى. عند تقدير القيمة قيد الاستخدام، يتم خصم التدفقات النقدية المستقبلية المقدرة إلى قيمتها الحالية باستخدام معدل خصم يعكس تقييمات السوق الحالية للقيمة الزمنية للمال والمخاطر الخاصة بالأصل.

إذا تم تقدير القيمة القابلة للاسترداد للأصل (أو الوحدة المولدة للنقد) بأقل من قيمته الدفترية، يتم تخفيض القيمة الدفترية للأصل (الوحدة المولدة للنقد) إلى قيمته القابلة للاسترداد. يتم إدراج خسارة الانخفاض في القيمة مباشرة في بيان الأرباح والخسائر والدخل الشامل الآخر الموحد.

يتم إجراء تقييم في تاريخ كل تقارير مالية لتحديد ما إذا كان هناك أي مؤشر على أن خسائر الانخفاض في القيمة المدرجة سابقاً لم تعد موجودة، أو انخفضت. في حال وجود مثل هذا المؤشر، تقوم المجموعة بتقدير المبلغ القابل للاسترداد للموجودات أو الوحدات المولدة للنقد. يتم عكس خسارة الانخفاض في القيمة المدرجة سابقاً فقط عند حدوث تغيير في الافتراضات المستخدمة لتحديد القيمة القابلة للاسترداد للأصل منذ آخر إدراج لخسائر الانخفاض في القيمة. إن العكس محدود بحيث لا تتجاوز القيمة الدفترية للأصل قيمته القابلة للاسترداد أو القيمة الدفترية التي كان من الممكن تحديدها، صافية من الاستهلاك، فيما لو لم يتم إدراج خسارة انخفاض في القيمة للأصل في السنوات السابقة. يتم إدراج هذا العكس في بيان الأرباح والخسائر والدخل الشامل الآخر الموحد.

## ٧,٢١ المخصصات

يتم إدراج المخصصات عندما يكون على المجموعة التزام حالي (قانوني أو استنتاجي) كنتيجة لحدث سابق ومن المحتمل الحاجة إلى تدفقات نقدية خارجة لموارد ذات منافع اقتصادية لتسوية التزام وإمكانية إجراء تقدير موثوق لقيمة الالتزام. عندما يكون تأثير القيمة الزمنية للمال مادياً، تحدد المجموعة مستوى المخصص من خلال خصم التدفقات النقدية المتوقعة بمعدل ما قبل الضريبة يعكس المعدلات الحالية المتعلقة بالالتزام. يتم عرض المصاريف المتعلقة بأي مخصص في بيان الأرباح والخسائر والدخل الشامل الآخر صافي أي تعويض في المصاريف التشغيلية الأخرى.

## ٧,٢٢ الموجودات الائتمانية

تقدم المجموعة خدمات ائتمان وخدمات ائتمانية أخرى تتمثل في تملك أو الاستثمار في الموجودات بالنيابة عن عملائها. لا يتم إدراج الموجودات المحتفظ بها بصفة مستأمن، ما لم يتم استيفاء معايير الإدراج، في البيانات المالية الموحدة حيث إنها لا تمثل موجودات المجموعة.

## ٧,٢٣ توزيعات أرباح على أسهم عادية

يتم إدراج توزيعات الأرباح على الأسهم العادية كالتزام ويتم خصمها من حقوق الملكية عندما يتم اعتمادها من قبل مساهمي المجموعة.

## ٧ المعلومات حول السياسات المحاسبية الهامة (تتمة)

## ٧,٢٤ مكافآت نهاية الخدمة للموظفين

تقوم المجموعة بتقديم مكافآت نهاية الخدمة للموظفين الوافدين وفقاً لبنود قانون العمل المعمول بها في دولة الإمارات العربية المتحدة. يعتمد استحقاق هذه المكافآت على قيمة آخر راتب للموظفين وطول فترة الخدمة، شريطة انقضاء الحد الأدنى لفترة الخدمة. يتم احتساب التكاليف المتوقعة لهذه المكافآت على مدى فترة التوظيف.

يتم دفع اشتراكات التقاعد فيما يتعلق بالموظفين من مواطني دولة الإمارات العربية المتحدة إلى صندوق معاشات ومكافآت التقاعد لامارة أبوظبي، ويتم احتسابها وفقاً للقوانين الحكومية. يتم تحميل هذه المساهمات إلى بيان الأرباح والخسائر والدخل الشامل الآخر الموحد خلال فترة خدمة الموظفين.

## ٧,٢٥ مصاريف ضريبة الدخل

تتكون مصاريف الضريبة للفترة من الضريبة الحالية والمؤجلة. يتم إدراج الضريبة في بيان الأرباح أو الخسائر والدخل الشامل الموحد باستثناء المدى الذي تتعلق فيه بعملية دمج أعمال، أو بنود مدرجة بشكل مباشر في حقوق الملكية أو في الدخل الشامل الآخر.

تتكون الضريبة الحالية من الضريبة المتوقعة الدائنة أو المدينة على الإيرادات أو الخسائر للسنة الخاضعة للضريبة وأي تعديلات على الضريبة الدائنة أو المدينة فيما يتعلق بالسنوات السابقة. يتم قياس الضريبة الحالية باستخدام المعدلات الضريبية المعمول بها أو النافذة موضوعاً في تاريخ التقارير المالية.

يتم إدراج الضريبة المؤجلة على كافة الفروقات المؤقتة في تاريخ التقارير المالية بين القيم الدفترية للموجودات والمطلوبات في البيانات المالية الموحدة والأسس الضريبية المقابلة المستخدمة في احتساب الربح الخاضع للضريبة إلى جانب الاستثناءات التالية:

- عندما تنشأ الفروقات المؤقتة من الإدراج المبدئي للشهرة التجارية أو أصل أو التزام في معاملة لا تندرج تحت دمج أعمال، وعندما لا تؤثر، عند تاريخ المعاملة، على الأرباح المحاسبية أو الأرباح أو الخسائر الخاضعة للضريبة؛
- فيما يتعلق بالفروقات المؤقتة الخاضعة للضريبة المتعلقة بالاستثمارات في الشركات التابعة، الشركات الزميلة، وحينما يكون بالإمكان التحكم في زمن عكس الفروقات المؤقتة وعند توقع عدم إمكانية عكس الفروقات المؤقتة في المستقبل القريب؛ و
- يتم إدراج موجودات الضريبة المؤجلة فقط إلى مدى توفر الربح الخاضع للضريبة الذي يتم بصده استخدام الفروقات القابلة للاستقطاع المؤقتة وترحيل الانتمانات الضريبية أو الخسائر الضريبية.

تتم مراجعة القيمة الدفترية لموجودات الضريبة المؤجلة في تاريخ كل تقارير مالية ويتم تخفيضها إلى الحد الذي لم يعد فيه من المحتمل توفر ربح خاضع للضريبة كاف للسماح باستخدام كل أو جزء من موجودات الضريبة المؤجلة. يتم إعادة تقييم موجودات الضريبة المؤجلة غير المدرجة في تاريخ كل تقارير مالية ويتم إدراجها إلى الحد الذي يصبح فيه من المحتمل أن تسمح الأرباح المستقبلية الخاضعة للضريبة باسترداد أصل الضريبة المؤجلة.

يتم قياس موجودات ومطلوبات الضريبة المؤجلة على أساس غير مخصوم بالمعدلات الضريبية التي من المتوقع تطبيقها عند تحقيق الأصل أو تسوية الالتزام، بناءً على المعدلات الضريبية وقوانين الضرائب المعمول بها أو النافذة موضوعاً في تاريخ التقارير المالية.

## ٧ المعلومات حول السياسات المحاسبية الهامة (تتمة)

### ٧,٢٥ مصاريف ضريبة الدخل (تتمة)

يتم تحميل الضرائب الحالية والمؤجلة أو إدراجها بشكل مباشر في الدخل الشامل الآخر أو في حقوق الملكية في حال كانت تتعلق ببند مدرجة أو محملة عليها، على التوالي أو الدخل الشامل الآخر أو حقوق الملكية. خلاف ذلك، يتم إدراج ضريبة الدخل في بيان الأرباح أو الخسائر والدخل الشامل الآخر الموحد.

### ٧,٢٦ الضرائب

#### ضريبة القيمة المضافة (VAT)

يتم إدراج المصاريف والموجودات بعد خصم مبلغ ضريبة القيمة المضافة، باستثناء:

- عندما لا تكون ضريبة القيمة المضافة المتكبدة عند شراء الموجودات أو الخدمات قابلة للاسترداد من السلطة الضريبية، في هذه الحالة، يتم إدراج ضريبة القيمة المضافة كجزء من تكلفة الاستحواذ على الأصل أو كجزء من بند المصاريف، كما هو مناسب؛ أو عندما يتم إدراج الذمم المدينة والدائنة بمبلغ ضريبة القيمة المضافة المدرج.
- يتم إدراج صافي مبلغ ضريبة القيمة المضافة القابل للاسترداد من السلطة الضريبية أو المستحق الدفع إليها كجزء من الذمم المدينة أو الدائنة في بيان المركز المالي الموحد.

### ٧,٢٧ الالتزامات الطارئة

لا يتم إدراج الالتزامات الطارئة ضمن البيانات المالية الموحدة. يتم الإفصاح عنها، ما لم تستبعد احتمالية التدفق الخارجي للموارد المتضمنة في المنافع الاقتصادية. لا يتم إدراج الأصل الطارئ ضمن البيانات المالية الموحدة ولكن يتم الإفصاح عنه عندما يكون من المحتمل أن تتدفق المنافع الاقتصادية.

### ٧,٢٨ قياس القيمة العادلة

إن القيمة العادلة هي السعر الذي قد يتم استلامه لبيع أصل أو دفعه لتحويل التزام في معاملة منظمة بين مساهمي السوق بتاريخ القياس. يعتمد قياس القيمة العادلة على افتراض أن معاملة بيع الأصل أو تحويل الالتزام تتم إما:

- في السوق الرئيسي للأصل أو الالتزام؛ أو
- في ظل غياب السوق الرئيسي، في أكثر الأسواق ذات منفعة للأصل أو الالتزام.

يجب أن تكون المجموعة قادرة على الوصول إلى السوق الرئيسي أو أكثر الأسواق منفعة.

يتم قياس القيمة العادلة للأصل أو الالتزام باستخدام الافتراضات التي قد يقوم مساهمي السوق باستخدامها عند تسعير الأصل أو الالتزام، بافتراض تصرف مساهمي السوق فيما يصب في أفضل مصالحهم الاقتصادية.

يأخذ قياس القيمة العادلة للأصل غير المالي في الاعتبار إمكانية مساهم السوق على توليد منافع اقتصادية من خلال استخدام الأصل في أقصى وأفضل حالاته أو بيعه إلى مساهم آخر في السوق والذي قد يقوم باستخدام الأصل في أقصى وأفضل حالاته.

## ٧ المعلومات حول السياسات المحاسبية الهامة (تتمة)

## ٧,٢٨ قياس القيمة العادلة (تتمة)

تستخدم المجموعة طرق تقييم ملائمة عند الظروف والتي يتوفر لها بيانات كافية لقياس القيمة العادلة، مما يزيد استخدام المدخلات القابلة للملاحظة ذات الصلة ويقلل استخدام المدخلات غير القابلة للملاحظة.

يتم تصنيف كافة الموجودات والمطلوبات التي يتم قياس أو الإفصاح عن قيمتها العادلة في البيانات المالية الموحدة ضمن تراتبية القيمة العادلة، والتي تم تقديم وصف عنها كما يلي، بناءً على أدنى مستويات المدخلات التي تعتبر جوهرية لقياس القيمة العادلة ككل:

- المستوى ١ - الأسعار السوقية (غير المعدلة) السائدة في الأسواق النشطة للموجودات أو المطلوبات المماثلة.
- المستوى ٢ - طرق تقييم أخرى تكون فيها أدنى مستويات المدخلات الهامة لقياس القيم العادلة ملحوظة، بشكل مباشر أو غير مباشر.
- المستوى ٣ - طرق تقييم تكون فيها أدنى مستويات المدخلات الهامة لقياس القيم العادلة غير ملحوظة.

بالنسبة للموجودات والمطلوبات المدرجة في البيانات المالية الموحدة على أساس متكرر، تحدد المجموعة إذا ما كانت التحويلات قد حدثت بين المستويات في التراتبية من خلال إعادة تقييم التصنيف (بناءً على أقل مستوى مدخل الذي يكون جوهرياً لقياس القيمة العادلة ككل) في نهاية كل تقارير مالية.

## ٧,٢٩ التصنيف المتداول مقابل التصنيف غير المتداول

تقوم المجموعة بعرض موجوداتها ومطلوباتها في بيان المركز المالي الموحد بناءً على التصنيف المتداول / غير المتداول. يتم تصنيف الأصل كمتداول عند:

- توقع تحقيقه أو النية في بيعه أو استخدامه ضمن نطاق الدورة التشغيلية الاعتيادية؛
- الاحتفاظ به بهدف رئيسي وهو المتاجرة؛
- توقع تحقيقه خلال فترة إثني عشر شهراً بعد فترة التقارير المالية، أو
- النقد أو ما يعادله باستثناء النقد المقيد من التبادل أو المستخدم لتسوية التزام لفترة اثني عشر شهراً على الأقل بعد فترة التقارير المالية.

يتم تصنيف كافة الموجودات الأخرى كموجودات غير متداولة.

يتم تصنيف الالتزام كمتداول عند:

- توقع تسويته ضمن نطاق الدورة التشغيلية الاعتيادية؛
- الاحتفاظ به بهدف رئيسي وهو المتاجرة؛
- يتم تسويته خلال فترة اثني عشر شهراً بعد فترة التقارير المالية؛ أو
- عدم وجود حق غير مشروط لتأجيل تسوية الالتزام لفترة اثني عشر شهراً على الأقل بعد فترة التقارير المالية.

تقوم المجموعة بتصنيف كافة المطلوبات الأخرى كمطلوبات غير متداولة.



## ٨ الأحكام والتقديرات والافتراضات المحاسبية الهامة

يتطلب إعداد البيانات المالية الموحدة للمجموعة قيام الإدارة باتخاذ القرارات والتقديرات والافتراضات التي تؤثر على مبالغ الإيرادات والمصاريف، والموجودات والمطلوبات والإفصاحات عن المطلوبات الطارئة المدرجة. إن الشكوك حول هذه الافتراضات والتقديرات قد تؤدي إلى نتائج تتطلب تعديلات جوهرية على القيمة الدفترية للموجودات أو المطلوبات المتأثرة في المستقبل. عند إعداد هذه البيانات المالية، قامت الإدارة بوضع الأحكام والتقديرات والافتراضات التي تؤثر على تطبيق السياسات المحاسبية للمجموعة والمبالغ المعلنة للموجودات والمطلوبات والإيرادات والمصروفات. وقد تختلف النتائج الفعلية عن تلك التقديرات. عند تطبيق السياسات المحاسبية للمجموعة، قامت الإدارة باتخاذ الأحكام والافتراضات المتعلقة بالمصادر المستقبلية والمصادر الرئيسية الأخرى للتقديرات غير المؤكدة كما في تاريخ التقارير المالية، والتي لها مخاطر هامة قد تتسبب في إجراء تعديلات مادية على القيم الدفترية للموجودات والمطلوبات خلال السنة المالية القادمة.

قد تتغير الظروف الحالية والافتراضات حول التطورات المستقبلية نتيجةً لظروف خارجة عن نطاق سيطرة المجموعة ويتم عكسها في الافتراضات في حال أو عند حدوثها. إن البنود ذات التأثير الأهم على المبالغ المدرجة في البيانات المالية الموحدة بجانب الأحكام و/أو التقديرات الجوهرية للإدارة موضحة أدناه بالنسبة إلى الأحكام/التقديرات المتضمنة.

## ٨,١ خسائر الانخفاض في القيمة على الموجودات المالية

يتم إجراء تقدير لمبلغ ذمم الهامش المدينة والذمم التجارية المدينة القابل للتحويل على أساس فردي.

في تاريخ بيان المركز المالي الموحد، بلغ إجمالي ذمم الهامش والذمم التجارية المدينة ما قيمته ٤٤٧,٦٣٣ ألف درهم (٢٠٢٢): ٢٦٧,٦٧٩ ألف درهم و ١٧,٦٩٢ ألف درهم (٢٠٢٢): ٢٥,٧٢٥ ألف درهم) على التوالي. بلغ مخصص خسائر الائتمان المتوقع قيمة ٧,٧٤٥ ألف درهم (٢٠٢٢): ٧,٧٤٥ ألف درهم) و ٥,٢٨٤ ألف درهم (٢٠٢٢): ٥,١٢٨ ألف درهم) على التوالي. يتم إدراج أية فروقات بين المبالغ التي يتم تحصيلها فعلياً في الفترات المستقبلية والمبالغ المتوقع استلامها في بيان الأرباح والخسائر والدخل الشامل الآخر الموحد.

## ٨,٢ مبدأ الاستمرارية

قامت إدارة المجموعة بتقييم قدرتها على الاستمرار وفقاً لمبدأ الاستمرارية وهي على يقين بأن لديها كافة الموارد التي تساعد في استمرار أعمالها في المستقبل المنظور. بالإضافة لذلك، ليس لدى الإدارة علم بأي حالات جوهرية من عدم اليقين قد تلقي بشكوك جوهرية حول قدرة المجموعة على الاستمرار وفقاً لمبدأ الاستمرارية. بناءً على ذلك، يستمر إعداد البيانات المالية الموحدة وفقاً لمبدأ الاستمرارية.

## ٨ الأحكام والتقديرات والافتراضات المحاسبية الهامة (تتمة)

## ٨,٣ تحديد مدة عقد الإيجار للعقود ذات خيارات التجديد والإنهاء (المجموعة كمستأجر)

تحدد المجموعة مدة عقد الإيجار على أنها مدة غير قابلة للإلغاء لعقد الإيجار، إلى جانب أية فترات مشمولة بخيار تمديد عقد الإيجار إذا كان من المؤكد أنه سوف تتم ممارسته، أو أية فترات يغطيها خيار إنهاء عقد الإيجار، إذا كان من المؤكد أنه لن تتم ممارسته.

لدى المجموعة عقود إيجار تتضمن خيار تجديد وإنهاء. تطبق المجموعة قرارها عند تقييم ما إذا كان من المؤكد بشكل معقول ممارسة أو عدم ممارسة خيار تجديد العقد أو إنهائه. بمعنى أنها تأخذ في الاعتبار كافة العوامل ذات الصلة التي تخلق حافزاً اقتصادياً لها لممارسة إما التجديد أو الإنهاء. بعد تاريخ بدء العقد، تقوم المجموعة بإعادة تقييم مدة عقد الإيجار إذا كان هناك حدث جوهري أو تغير في الظروف التي تقع ضمن نطاق سيطرتها وتؤثر على قدرتها على ممارسة أو عدم ممارسة خيار التجديد أو الإنهاء (أي بمعنى، إنشاء التحسينات الجوهرية على المأجور أو التعديلات الجوهرية على الأصل المؤجر).

## ٨,٤ الأعمار الإنتاجية للممتلكات والمعدات والموجودات غير الملموسة

تحدد إدارة المجموعة الأعمار الإنتاجية المقدره لممتلكاتها ومعداتنا وموجوداتها غير الملموسة لاحتساب الاستهلاك / الإطفاء. يتم تحديد هذا التقدير بعد الأخذ في الاعتبار الاستخدام المتوقع للأصل أو عوامل الإهلاك والتلف. تقوم الإدارة بمراجعة الأعمار الإنتاجية المتبقية والأعمار الإنتاجية السنوية ويتم تعديل تكاليف الاستهلاك / الإطفاء المستقبلية عندما تعتقد الإدارة بأن الأعمار الإنتاجية قد تختلف عن التقديرات السابقة. عندما تقرر الإدارة أن العمر الإنتاجي أو القيمة المتبقية للأصل تتطلب تعديلاً، يتم استهلاك / إطفاء صافي القيمة الدفترية التي تزيد عن القيمة المتبقية على مدى العمر الإنتاجي المتبقي المعدل.

## ٨,٥ الانخفاض في قيمة الممتلكات والمعدات والموجودات غير الملموسة

تقوم المجموعة بتحديد إذا ما كانت الممتلكات والمعدات والموجودات غير الملموسة منخفضة القيمة عندما تشير الأحداث أو الظروف إلى أن القيمة الدفترية غير قابلة للاسترداد. عند تقييم إذا ما كان هناك أي مؤشر يدل على أن الممتلكات والمعدات وموجودات حق الاستخدام والموجودات غير الملموسة في نهاية فترة التقارير المالية قد انخفضت قيمتها، تقوم المجموعة بأخذ النقاط التالية في الاعتبار:

- التغيرات في البيئة التكنولوجية، السوقية، الاقتصادية أو القانونية التي تعمل فيها المجموعة والتي يكون لها تأثير عكسي على المجموعة؛
- الضرر الملموس للموجودات قيد التشييد؛
- خطط إيقاف أو إعادة هيكلة العملية إلى الموجودات قيد التشييد التي تنتمي لها؛ و
- دليل من التقارير الداخلية والعوامل الخارجية التي تشير لانخفاض محتمل في تقدير صافي التدفقات النقدية المتدفقة من الأصل.

## ٨ الأحكام والتقديرات والافتراضات المحاسبية الهامة (تتمة)

## ٨,٥ الانخفاض في قيمة الممتلكات والمعدات وموجودات حق الاستخدام والموجودات غير الملموسة (تتمة)

تم إجراء تقدير القيمة القابلة للاسترداد للممتلكات والمعدات وموجودات حق الاستخدام والموجودات غير الملموسة، عند وجود مؤشرات تدل على الانخفاض في القيمة في تاريخ التقارير المالية. يتطلب تقدير القيمة القابلة للاسترداد تحديد قيمة الممتلكات والمعدات وموجودات حق الاستخدام والموجودات غير الملموسة قيد الاستخدام وقيمتها العادلة ناقصاً تكاليف البيع. يتطلب احتساب القيمة قيد الاستخدام من المجموعة إجراء تقدير للتدفقات النقدية المستقبلية المتوقعة من الوحدات الفردية المنتجة للنقد وتحديد معدل خصم ملائم لاحتساب القيمة الحالية لتلك التدفقات النقدية. يتم تحديد القيمة العادلة ناقص تكاليف البيع من خلال الحصول على تقارير من أطراف ثالثة.

بلغ صافي القيمة الدفترية للممتلكات والمعدات الخاضع إلى تقييم الانخفاض في القيمة في ٣١ ديسمبر ٢٠٢٣ ما قيمته ٣٢,٠٨٧ ألف درهم (٢٠٢٢: ٣٤,٠١٥ ألف درهم) مع عدم وجود مخصص انخفاض في القيمة (٢٠٢٢: لا شيء). بلغ صافي القيمة الدفترية للموجودات غير الملموسة الخاضعة لتقييم الانخفاض في القيمة في ٣١ ديسمبر ٢٠٢٣ ما قيمته ٩,١٦٥ ألف درهم (٢٠٢٢: لا شيء) مع عدم وجود مخصص انخفاض في القيمة (٢٠٢٢: لا شيء).

## ٨,٦ الاستثمار في أنشطة إدارة الموجودات

تعمل المجموعة كمدير لصندوق الاستثمار النقدي سكاوي وان وعادةً ما يركز تحديد ما إذا كانت المجموعة تسيطر على صندوق سوق المال هذا على تقييم إجمالي الحصص الاقتصادية للمجموعة في الصندوق (بما في ذلك أية حصص مدرجة ورسوم الإدارة المتوقعة) وحقوق المستثمرين لاستبعاد مدير الصندوق.

بالنسبة لهذا الصندوق الذي تديره المجموعة، إن الحصة الاقتصادية الإجمالية للمجموعة في الصندوق هي صفر. نتيجة لذلك، خلصت المجموعة إلى أنها تعمل كوكيل للمستثمرين، وبالتالي لم تقم بتوحيد هذا الصندوق.

## ٨,٧ انخفاض قيمة الشهرة التجارية

يتم اختبار الشهرة التجارية للانخفاض في القيمة كل سنة على الأقل.

يتطلب تحديد ما إذا كانت الشهرة التجارية منخفضة القيمة تقدير القيمة قيد الاستخدام للأعمال التي يتم اختبارها للانخفاض في القيمة والوحدات المولدة للنقد التي يتم تخصيص هذه الموجودات لها. يتطلب احتساب القيمة قيد الاستخدام من الشركة تقدير التدفقات النقدية المستقبلية التي من المتوقع أن تنشأ من الوحدة المولدة للنقد، مع الأخذ في الحسبان قدرة خطط الأعمال التجارية طويلة الأجل على الإنجاز وافتراضات الاقتصاد الكلي المتضمنة في عملية التقييم، ومعدل الخصم المناسب من أجل احتساب القيمة الحالية. اعتباراً من ٣١ ديسمبر ٢٠٢٣، لم يتم إدراج أي انخفاض في القيمة مقابل الشهرة التجارية (٢٠٢٢: لا شيء).

## ٨,٨ رسملة تكاليف التطوير

تمثل موجودات تطوير المنتج التكاليف المباشرة المتكبدة في تطوير منصة على الانترنت. يتم إدراج هذه التكاليف كموجودات غير ملموسة عندما تولد المنصة منافع اقتصادية مستقبلية محتملة وإمكانية قياس التكاليف بشكل موثوق. يتم إطفاء المنصة على مدى أعمار إنتاجية مقدرة بـ ١٠ سنوات تمثل الدورة التشغيلية المتوقعة لأصل تطوير المنتج. يعتمد تقييم العمر الإنتاجي الاقتصادي وإمكانية استرداد موجودات تطوير المنتج على وضع حكماً يستند على التوجهات السابقة وتقدير الإدارة للمبيعات المستقبلية المحتملة. يتم تقييم موجودات تطوير المنتج لأسباب الانخفاض في القيمة على أساس سنوي أو وقوع أحداث مسببة للانخفاض في القيمة.

## ٩ صافي إيرادات العمولات

٢٠٢٢	٢٠٢٣	
ألف درهم	ألف درهم	
٢٧,٨٦٠	١٧,٧٣١	سوق أبوظبي للأوراق المالية
١٤,٦١٥	١٥,٥١٥	سوق دبي المالي
٣٤٣	٤١٦	الإيرادات الثابتة
-	٤	السوق المالية السعودية (تداول)
٣١	١	ناسداك دبي المحدودة
٨٧	-	عمولات خارج البورصة وعمولات أخرى
(١٢٦)	(٩٠٥)	حسومات وخصومات
٤٢,٨١٠	٣٢,٧٦٢	

## أ. تصنيف صافي إيرادات العمولة

في الجدول التالي، تم تصنيف إيرادات العمولات من العقود المبرمة مع العملاء في نطاق المعيار الدولي لإعداد التقارير المالية رقم ١٥ حسب نوع الخدمات الرئيسي. يشتمل الجدول كذلك على تسوية لصافي إيرادات العمولات المصنف إلى جانب القطاعات الخاضعة للتقارير للمجموعة:

٢٠٢٢	٢٠٢٣	
ألف درهم	ألف درهم	
٤٢,٣٨٠	٣٢,٣٤٦	خطوط الخدمات الرئيسية
٤٣٠	٤١٦	الوساطة - الأسواق الأولية
		الوساطة - خارج البورصة وأخرى
٤٢,٨١٠	٣٢,٧٦٢	

## ب. أرصدة العقود

كما في ٣١ ديسمبر ٢٠٢٣، لم يكن لدى المجموعة أية موجودات أو مطلوبات تعاقدية تتعلق بخدمات الوساطة المقدمة.

## ج. توقيت إدراج الإيرادات

٢٠٢٢	٢٠٢٣	
ألف درهم	ألف درهم	
٤٢,٨١٠	٣٢,٧٦٢	خدمات محولة في نقطة زمنية محددة

## ١٠ إيرادات تمويل الشركات والاستشارات والإيرادات الأخرى

٢٠٢٢	٢٠٢٣	
ألف درهم	ألف درهم	
٢٤,٠٤٢	١٠,٦٦٩	إيرادات تمويل الشركات
٤,٠١٨	٥,٩٤٣	رسوم تقديم السيولة
٨,٩٩٩	٣,٠١٣	رسوم الإدارة والأداء
٤٥٨	٤٢٥	إيرادات أخرى
<u>٣٧,٥١٧</u>	<u>٢٠,٠٥٠</u>	

## أ. تصنيف إيرادات تمويل الشركات والاستشارات ورسوم الإدارة والأداء ورسوم توفير السيولة

في الجدول التالي، تم تصنيف إيرادات تمويل الشركات والاستشارات ورسوم الإدارة والأداء ورسوم تقديم السيولة من العقود المبرمة مع العملاء ضمن نطاق المعيار الدولي لإعداد التقارير المالية رقم ١٥ حسب نوع الخدمات الرئيسي. يشتمل الجدول كذلك على تسوية لتدفقات الإيرادات المصنفة إلى جانب القطاعات الخاضعة للتقارير للمجموعة:

٢٠٢٢	٢٠٢٣	
ألف درهم	ألف درهم	
٢٤,٠٤٢	١٠,٦٦٩	خطوط الخدمة الرئيسية
٤,٠١٨	٥,٩٤٣	خدمات المعاملات والاستشارات وإعادة الهيكلة
٨,٩٩٩	٣,٠١٣	الرسوم من تقديم السيولة
		رسوم الإدارة والأداء على الموجودات المدارة
<u>٣٧,٠٥٩</u>	<u>١٩,٦٢٥</u>	

تتضمن إيرادات تمويل الشركات الإيرادات التي حققتها المجموعة من الخدمات بما في ذلك الخدمات المتعلقة بالمعاملات والخدمات الاستشارية وخدمات إعادة الهيكلة.

تتضمن رسوم الإدارة والأداء الرسوم التي تحصل عليها المجموعة من أنشطة الأمانة والائتمان والتي تحتفظ أو تستثمر المجموعة بموجبها في الموجودات نيابةً عن عملائها.

## ١٠ إيرادات تمويل الشركات والاستشارات والإيرادات الأخرى (تتمة)

## ب. أرصدة العقود

يقدم الجدول التالي معلومات حول الذمم المدينة ومطلوبات العقود من العقود المبرمة مع العملاء.

٢٠٢٢	٢٠٢٣	
ألف درهم	ألف درهم	
١٣,٢٥٦	١١,٧٧٢	موجودات العقود التي يتم إدراجها ضمن "الذمم التجارية المدينة"
٢٢,٣٣٢	٨,٠٥٥	مطلوبات العقود، التي يتم إدراجها ضمن "الذمم التجارية الدائنة"

## ج. توقيت إدراج الإيرادات

٢٠٢٢	٢٠٢٣	
ألف درهم	ألف درهم	
٣٧,٠٥٩	١٩,٦٢٥	خدمات محولة خلال فترة زمنية معينة

## ١١ إيرادات / (خسارة) الاستثمار، صافي

٢٠٢٢	٢٠٢٣	
ألف درهم	ألف درهم	
(١٥,٥٨٣)	١٤,٧٩٩	<b>أنشطة الملكية</b>
٣,٠٠٣	٢,٠٠٢	صافي التغير في استثمارات بالقيمة العادلة من خلال الأرباح أو الخسائر
(٤٠٠)	-	إيرادات توزيعات الأرباح
		رسوم الحافظ الأمين ورسوم الخدمات
(٢,٤٣٧)	(٤,١١٨)	<b>محفظة السيولة والتداول</b>
٢,٨٦٦	٤٨٩	صافي التغير في استثمارات بالقيمة العادلة من خلال الأرباح أو الخسائر
٦,٠٩١	٦,٤١٥	ربح محقق من مشتقات
١٦١	٢٥	إيرادات الخصم
		إيرادات توزيعات الأرباح
(٦,٢٩٩)	١٩,٦١٢	

## ١٢ المصاريف العمومية والإدارية

٢٠٢٢	٢٠٢٣	
ألف درهم	ألف درهم	
٥٣,٦٤٤	٥٦,٩٩٠	تكاليف الموظفين
٤,٢٧٥	٥,١٨١	الاشتراكات والعضوية
٤,٥٢٢	٥,١٠٢	الاستهلاك الممتلكات والمعدات (إيضاح ١٤)
١,٦٧٨	٣,٧١٩	رسوم الاستشارة
٨٧٩	٢,٠٠٢	مصاريف تقنية المعلومات
١,٣٣٦	١,٢٣١	مصاريف قانونية
٦٨٢	٧٤٤	رسوم خدمة العقارات
٥١٠	٦٠١	مصاريف الاتصالات
٤٧٧	٥٧٩	الإعلان والتسويق
١٦٥	١٦٤	استهلاك أصل حق استخدام
٧٩	٦٣	مصاريف الإيجار
٢,٣٠٦	٢,١٢٥	مصاريف أخرى
٧٠,٥٥٣	٧٨,٥٠١	

## ١٣ الشهرة التجارية وموجودات حق الاستخدام

٢٠٢٢	٢٠٢٣	
ألف درهم	ألف درهم	
٢٤,٥٧٠	٢٤,٥٧٠	شهرة تجارية (إيضاح ١٣,١)
-	٩,٠٣٤	موجودات غير ملموسة (إيضاح ١٣,٢)
٢٤,٥٧٠	٣٣,٦٠٤	

## ١٣,١ الشهرة التجارية

تمثل الشهرة البالغة قيمتها ٢٠,٦٤٢ ألف درهم الشهرة الناتجة عند الاستحواذ على شركة الوطنية لوساطة التمويل ذ.م.ع، التي تم الاستحواذ عليها في عام ٢٠١٠. تم دمج شركة الوطنية لوساطة التمويل ذ.م.ع مع شركة الرمز كابيتال ذ.م.ع اعتباراً من ٢٠١٠ وتم تخصيص شهرة تجارية بقيمة ٣,٩٢٨ ألف درهم إلى المجموعة والتي تم الاستحواذ عليها من دمج الأعمال (الوحدة المولدة للنقد) بغرض اختبار الانخفاض في القيمة. لا يتم إطفاء الشهرة التجارية، ولكن تتم مراجعتها سنوياً بهدف تقييم الانخفاض في القيمة وفقاً لمعيار المحاسبة الدولي رقم ٣٦. قامت المجموعة بإجراء اختبار للانخفاض في قيمة الشهرة التجارية السنوي كما في ٣١ ديسمبر ٢٠٢٣.

تعتمد القيمة القابلة للاسترداد للوحدة المولدة للنقد على القيمة قيد الاستخدام وقد تم احتسابها باستخدام طريقة التدفقات النقدية المخصومة.

## ١٣ الشهرة التجارية وموجودات حق الاستخدام (تتمة)

## ١٣,١ الشهرة التجارية (تتمة)

إن الافتراضات الرئيسية المستخدمة في تقدير القيمة القابلة للاسترداد مبينة أدناه. تمثل القيم المخصصة للافتراضات الرئيسية تقييم الإدارة للتوجهات المستقبلية في القطاعات ذات الصلة كما اعتمدت على البيانات التاريخية التي تم الحصول عليها من مصادر خارجية وداخلية.

النسبة

٪١٥,٠

٪٢,٧

معدل الخصم

معدل نمو الإيرادات السنوية

تضمنت توقعات التدفقات النقدية تقديرات محددة لمدة خمس سنوات ومعدل النمو النهائي بعدها. تم تحديد معدل النمو النهائي بناءً على تقدير الإدارة لمعدل نمو الأرباح السنوية المركبة طويلة الأجل قبل الفوائد والضرائب والاستهلاك والإطفاء. وتبين من التحليل، أن هناك مقدار كافي في الوحدة المولدة للنقد ولم يتم تحديد أي انخفاض في القيمة. تم تطبيق حساسية معقولة على أرباح الوحدة المولدة للنقد ومعدل الخصم المستخدم وفي جميع الأحوال ظلت القيمة قيد الاستخدام في ازدياد عن القيمة الدفترية للشهرة التجارية للوحدة المولدة للنقد.

## ١٣,٢ الموجودات غير الملموسة

تتضمن الموجودات غير الملموسة التكاليف المتكبدة في التطوير الداخلي للمنصات المتصلة بالانترنت لعملائها من خلال تطبيق على الهواتف وشبكة الانترنت الذي يسمح للمجموعة بتقديم خدمات حلول إدارة صناديق متنوعة لعملائها.

خلال السنة، قامت المجموعة برسملة مبلغ ٩,٠٣٤ ألف درهم (٢٠٢٢: لا شيء)، والذي تضمن تكاليف موظفين برسملة بقيمة ٣,١٤١ ألف درهم (٢٠٢٢: لا شيء).



## ١٤ الممتلكات والمعدات

الإجمالي ألف درهم	أعمال قيد التنفيذ ألف درهم	أثاث وتكديبات ألف درهم	سيارات ألف درهم	معدات مكتبية ألف درهم	مباني المكاتب ألف درهم	
						<b>التكلفة:</b>
٧٩,٣٧٧	٣,٥٩٣	١٩,٥١٨	٣٥٩	٢٨,٠٦٤	٢٧,٨٤٣	في ١ يناير ٢٠٢٣
١٢,٢٦٩	٧,١٧٢	٢,١١٧	-	٢,٩٨٠	-	إضافات
(٧٣)	-	-	(٧٣)	-	-	استبعادات
(٩,٠٣٤)	(٩,٠٣٤)	-	-	-	-	تحويل إلى موجودات غير ملموسة
٨٢,٥٣٩	١,٧٣١	٢١,٦٣٥	٢٨٦	٣١,٠٤٤	٢٧,٨٤٣	في ٣١ ديسمبر ٢٠٢٣
						<b>الاستهلاك المتراكم</b>
٤٥,٢٩٢	-	١٥,٤٧٣	٣٥٩	٢٢,٣٩٢	٧,٠٦٨	في ١ يناير ٢٠٢٣
٥,١٠٢	-	١,٨٣٧	-	٢,٣٣٧	٩٢٨	المحمل للسنة (إيضاح ١٢)
(٧٣)	-	-	(٧٣)	-	-	استبعادات
٥٠,٣٢١	-	١٧,٣١٠	٢٨٦	٢٤,٧٢٩	٧,٩٩٦	في ٣١ ديسمبر ٢٠٢٣
						<b>التكلفة</b>
٦٨,٠٩٢	٢٢١	١٩,٣٨٦	٤٣٣	٢٥,٨٨٠	٢٢,١٧٢	في ١ يناير ٢٠٢٢
١١,٣٥٩	٣,٣٧٢	١٣٢	-	٢,١٨٤	٥,٦٧١	إضافات
(٧٤)	-	-	(٧٤)	-	-	استبعادات
٧٩,٣٧٧	٣,٥٩٣	١٩,٥١٨	٣٥٩	٢٨,٠٦٤	٢٧,٨٤٣	في ٣١ ديسمبر ٢٠٢٢
						<b>الاستهلاك المتراكم</b>
٤٠,٨٤٤	-	١٣,٨٢٨	٤٣٣	٢٠,٣٣٣	٦,٢٥٠	في ١ يناير ٢٠٢٢
٤,٥٢٢	-	١,٦٤٥	-	٢,٠٥٩	٨١٨	المحمل للسنة (إيضاح ١٢)
(٧٤)	-	-	(٧٤)	-	-	المتعلق بالاستبعادات
٤٥,٢٩٢	-	١٥,٤٧٣	٣٥٩	٢٢,٣٩٢	٧,٠٦٨	في ٣١ ديسمبر ٢٠٢٢
						<b>القيم الدفترية</b>
٣٢,٢١٨	١,٧٣١	٤,٣٢٥	-	٦,٣١٥	١٩,٨٤٧	في ٣١ ديسمبر ٢٠٢٣
٣٤,٠٨٥	٣,٥٩٣	٤,٠٤٥	-	٥,٦٧٢	٢٠,٧٧٥	في ٣١ ديسمبر ٢٠٢٢

## ١٥ ذمم الهامش المدينة والذمم التجارية المدينة

٢٠٢٢	٢٠٢٣	
ألف درهم	ألف درهم	
٢٥٩,٩٣٤	٤٣٩,٨٨٨	ذمم الهامش المدينة
٢٠,٥٩٧	١٢,٤٠٨	الذمم التجارية المدينة، صافي
<u>٢٨٠,٥٣١</u>	<u>٤٥٢,٢٩٦</u>	
٢٠٢٢	٢٠٢٣	
ألف درهم	ألف درهم	
٢٦٧,٦٧٩	٤٤٧,٦٣٣	ذمم الهامش المدينة
(٧,٧٤٥)	(٧,٧٤٥)	مخصص خسائر الائتمان المتوقعة
<u>٢٥٩,٩٣٤</u>	<u>٤٣٩,٨٨٨</u>	ذمم الهامش المدينة، صافي
٢٠٢٢	٢٠٢٣	
ألف درهم	ألف درهم	
٢٥,٧٢٥	١٧,٦٩٢	الذمم التجارية المدينة
(٥,١٢٨)	(٥,٢٨٤)	مخصص خسائر الائتمان المتوقعة
<u>٢٠,٥٩٧</u>	<u>١٢,٤٠٨</u>	الذمم التجارية المدينة، صافي

فيما يلي الحركة في خسائر الائتمان المتوقعة خلال السنة:

٢٠٢٢	٢٠٢٣	
ألف درهم	ألف درهم	
١٢,٨٦٠	١٢,٨٧٣	في ١ يناير
٣٧١	١٥٨	المحمل للسنة
(٣٥٨)	(٢)	المعكوس خلال السنة
<u>١٢,٨٧٣</u>	<u>١٣,٠٢٩</u>	في ٣١ ديسمبر

إن المجموعة حاصلة على ترخيص لتزويد عملائها بتمويل كنسبة مئوية من القيمة السوقية لأوراق مالية مرهونة. تقوم المجموعة بتحميل فائدة على المبالغ المستحقة. يتطلب من العملاء تقديم مبالغ نقدية أو أوراق مالية إضافية في حال انخفضت قيمة الأوراق المالية المرهونة عن الحد الأدنى للأهلية البالغة نسبتها ١٢٥٪ (٢٠٢٢ : ١٢٥٪). في حالة تجاوز الحد الأدنى للأهلية، تبدأ المجموعة في تسهيل الأوراق المالية المرهونة. بلغت القيمة العادلة للأوراق المالية المرهونة المحتفظ بها كضمان مقابل ذمم الهامش المدينة ما قيمته ١,٩٦٢,٨٧٦ ألف درهم كما في ٣١ ديسمبر ٢٠٢٣ (٢٠٢٢ : ١,٠٧٥,٩٠٤ ألف درهم).

لا يوجد هناك تغييرات جوهرية بشكل عام في التزامات تقديم تسهيلات الهامش خلال الفترة حيث أن هذه الالتزامات بطبيعتها قابلة للإلغاء.

## ١٦ موجودات أخرى

٢٠٢٢	٢٠٢٣	
ألف درهم	ألف درهم	
٣,٥٥٣	٧,٣١٤	مصاريف مدفوعة مقدماً ومصاريف أخرى
٢٠٢	٤١٢	أدوات مالية مشتقة
<u>٣,٧٥٥</u>	<u>٧,٧٢٦</u>	

فيما يلي المعلومات المتعلقة بالأدوات المالية المشتقة كما في تاريخ التقارير المالية :

٢٠٢٢	٢٠٢٢	٢٠٢٣	٢٠٢٣	
القيمة العادلة	القيمة الاسمية	القيمة العادلة	القيمة الاسمية	
ألف درهم	ألف درهم	ألف درهم	ألف درهم	
٢٠٢	١,٦٣٤	٤١٢	٦,٧٤٣	عقود الأسهم المستقبلية

## ١٧ ودائع الضمان

يتم الاحتفاظ بودائع الضمان لدى بنوك تجارية في دولة الامارات العربية المتحدة كضمانات مقابل خطابات الضمان الصادرة عن البنوك (إيضاح ٢٨). تسود هذه الودائع بالدرهم الإماراتي بمعدل ربح فعلي بنسبة ٤,٥٪ (٢٠٢٢: ٢,٣٥٪) سنوياً.

## ١٨ استثمارات بالقيمة العادلة من خلال الأرباح والخسائر

تمثل هذه الاستثمارات استثمارات في سندات مدرجة، واستثمارات أسهم مدرجة وغير مدرجة ويتم الاحتفاظ بها لأهداف تجارية.

٢٠٢٢	٢٠٢٣	
ألف درهم	ألف درهم	
٤٤,٤٨٧	٦٧,٤٨٤	استثمارات أسهم مدرجة
٧,٠٠٥	٨,٤١٩	سندات مدرجة
٣,٧٨٤	٤٦٠	استثمارات أسهم غير مدرجة
<u>٥٥,٢٧٦</u>	<u>٧٦,٣٦٣</u>	

## ١٨ استثمارات بالقيمة العادلة من خلال الأرباح والخسائر (تتمة)

إن الحركة في الاستثمارات المدرجة بالقيمة العادلة من خلال الأرباح والخسائر هي كما يلي:

٢٠٢٢	٢٠٢٣	استثمارات أسهم مدرجة
ألف درهم	ألف درهم	
١٥٣,٣٢٩	٤٤,٤٨٧	في ١ يناير
١٠,٥١٢	١٠,١٠٠	إضافات خلال السنة
(١٠٤,٣٣١)	(٩٤٣)	استيعادات خلال السنة
(١٥,٠٢٣)	١٣,٨٤٠	صافي التغيرات في القيمة العادلة
٤٤,٤٨٧	٦٧,٤٨٤	في ٣١ ديسمبر
٢٠٢٢	٢٠٢٣	سندات مدرجة
ألف درهم	ألف درهم	
٧,٤٩٥	٧,٠٠٥	في ١ يناير
١٥,٩٧٤	٣,١٦٦	إضافات خلال السنة
(١٥,٥٦٧)	(١,٩١٧)	استيعادات خلال السنة
(٨٩٧)	١٦٥	صافي التغيرات في القيمة العادلة
٧,٠٠٥	٨,٤١٩	في ٣١ ديسمبر
٢٠٢٢	٢٠٢٣	استثمارات أسهم غير مدرجة
ألف درهم	ألف درهم	
٥,٨٨٤	٣,٧٨٤	في ١ يناير
(٢,١٠٠)	(٣,٣٢٤)	صافي التغيرات في القيمة العادلة
٣,٧٨٤	٤٦٠	في ٣١ ديسمبر

خلال السنة، وكجزء من أنشطة صناعة السوق، نفذت المجموعة معاملات بيع وشراء لأوراق مالية مدرجة تبلغ قيمتها ٥,٨٨٩ مليون درهم (٢٠٢٢: ١,١٤٤ مليون درهم) و ٥,٨٨٣ مليون درهم (٢٠٢٢: ١,١٦٦ مليون درهم) على التوالي. لا تشكل هذه المعاملات جزءاً من الأنشطة الاستثمارية للمجموعة.

## ١٩ الأرصدة البنكية والنقد

٢٠٢٢	٢٠٢٣	
ألف درهم	ألف درهم	
٥٩,٣٤٥	٨٨,٦٩٨	أرصدة الحساب الجاري لدى البنوك
٢٠٩,٧٨٠	٢١٠,٢٨٨	الحسابات البنكية للمجموعة مقابل ودائع العملاء*
٢٩٧,٧٥٣	٢٠٣,٥٣٢	أرصدة حساب الإيداع لدى البنوك
٥١	٤٩	النقد في صندوق أسواق المال
-	١٠	
<u>٥٦٦,٩٢٩</u>	<u>٥٠٢,٥٧٧</u>	

إن الأرصدة لدى البنوك مودعة لدى بنوك مجلية داخل دولة الإمارات العربية المتحدة. تحمل الودائع لدى البنوك فائدة بمعدلات السوق السائدة.

تتضمن الأرصدة لدى البنوك أرصدة بقيمة ١١٥,١٤٧ ألف درهم (٢٠٢٢: ١١٤,٨٥٢ ألف درهم) محتفظ بها كضمان مقابل تسهيل سحب على المكشوف من البنوك ومبلغ ٨١,٥٩٢ ألف درهم (٢٠٢٢: لا شيء) محتفظ به كضمان مقابل قرض قصير الأجل (إيضاح ٢٧).

يتكون النقد وما يعادله لأغراض إعداد بيان التدفقات النقدية الموحد مما يلي:

٢٠٢٢	٢٠٢٣	
ألف درهم	ألف درهم	
٥٦٦,٩٢٩	٥٠٢,٥٧٧	الأرصدة البنكية والنقد
(٨٨,٦٠٢)	(١,٢٦٤)	ناقصاً: ودائع ذات استحقاقات أصلية لأكثر من ثلاثة أشهر
(٢٠٩,٧٨٠)	(٢١٠,٢٨٨)	ناقصاً: الحسابات البنكية للمجموعة مقابل ودائع العملاء
(١٨٨,٤٣١)	(١٧١,٧٤٨)	ناقصاً: سحب على المكشوف من البنوك (إيضاح ٢٧)
<u>٨٠,١١٦</u>	<u>١١٩,٢٧٧</u>	

\* وفقاً للأنظمة الصادرة عن هيئة الأوراق المالية والسلع، تحتفظ المجموعة بحسابات بنكية منفصلة مقابل المبالغ المدفوعة مقدماً المستلمة من عملائها ("ودائع العملاء"). تستخدم المجموعة ودائع العملاء هذه فقط عند تسوية المعاملات المبرمة بالنيابة عن العملاء. على الرغم من أن استخدام ودائع العملاء مقيد من قبل المجموعة، غير أنها معروضة في الموازنة وفقاً لتوجيهات هيئة الأوراق المالية والسلع الإماراتية.

## ٢٠ المبالغ المستحقة من/ إلى أسواق الأوراق المالية

٢٠٢٢	٢٠٢٣	
ألف درهم	ألف درهم	
		<b>مبالغ مستحقة من أسواق الأوراق المالية</b>
-	١٠٢,٩٧٦	سوق أبوظبي للأوراق المالية
-	٥,٨٢٦	سوق دبي المالي
٣٤٠	-	السوق المالية السعودية (تداول)
١١٩	١١٩	ناسداك دبي المحدودة
٤٥٩	١٠٨,٩٢١	
		<b>مبالغ مستحقة إلى أسواق الأوراق المالية</b>
-	٣	بورصة البحرين
٣,١٠٤	-	سوق أبوظبي للأوراق المالية
٢٣,٦٢٤	-	سوق دبي المالي
٢٦,٧٢٨	٣	

تمثل المبالغ المستحقة من/ إلى أسواق الأوراق المالية صافي رصيد التسوية المستحق من / إلى سوق أبوظبي للأوراق المالية وسوق دبي المالي وناسداك دبي المحدودة والسوق المالية السعودية (تداول) وبورصة البحرين. إن هذا الرصيد غير منخفض القيمة ويستحق خلال يوم أو يومين من تاريخ التقارير المالية.

## ٢١ رأس المال

٢٠٢٢	٢٠٢٣	
ألف درهم	ألف درهم	
٥٤٩,٩١٦	٥٤٩,٩١٦	<b>رأس المال المصرح به والصادر والمدفوع بالكامل:</b>
		٥٤٩,٩١٥,٨٥٨ سهم بقيمة درهم واحد للسهم الواحد

في اجتماع الجمعية العمومية السنوي المنعقد في ٢٣ مارس ٢٠٢٠، اعتمد مساهمو المجموعة استرداد اسهم تصل إلى ١٠٪ من الأسهم القائمة. في سنة ٢٠٢٢، قامت الشركة بشراء ٥١,٨٢١ ألف سهم بمتوسط سعر قدره ٠,٦٧ درهم للسهم، مقابل إجمالي اعتبار قدره ٣٤,٨٨٢ ألف درهم.

في سنة ٢٠٢٢، قامت المجموعة ببيع ٥١,٨٢١ ألف سهم بمتوسط سعر ١,١٠ درهم للسهم، مقابل إجمالي صافي اعتبار قدره ٥٦,٨٤٠ ألف درهم. نتج عن البيع علاوة إصدار إضافية بقيمة ٢١,٩٥٨ ألف درهم.

## ٢٢ احتياطي الاستحواذ

تمت زيادة رأس المال في ٢٠١٦ بمبلغ ٣٩٩,٩١٦ ألف درهم وهو ما يمثل التعديل الذي تم إجراؤه حتى يصبح رأس المال مساوياً لرأس مال شركة الرمز كوربوريشن للاستثمار والتطوير ش.م.ع مع إضافة قيمة الدين لاحتياطي الاستحواذ بحيث يصبح إجمالي الرصيد المدين لاحتياطي الاستحواذ ٢٨٣,٩٦٦ ألف درهم.

## ٢٣ الاحتياطي النظامي

وفقاً للقانون الاتحادي لدولة الإمارات العربية المتحدة رقم (٣٢) لسنة ٢٠٢١ والنظام الأساسي للشركة، يجب أن يتم تحويل ١٠٪ من أرباح المجموعة للسنة إلى الاحتياطي النظامي. قد تقرر المجموعة وقف مثل هذه التحويلات السنوية عندما يبلغ إجمالي الاحتياطي النظامي ٥٠٪ من رأس المال المدفوع. إن هذا الاحتياطي غير متاح للتوزيع.

## ٢٤ الاحتياطي العام

يتم إجراء التحويلات من / إلى الاحتياطي العام ويتم استخدامه وفقاً لقرار أعضاء مجلس الإدارة. خلال السنة، قامت المجموعة بتحويل مبلغ ١,٩٨٤ ألف درهم (٢٠٢٢: ١,٦٢٥ ألف درهم) إلى الاحتياطي العام.

## ٢٥ مكافآت نهاية الخدمة للموظفين

٢٠٢٢	٢٠٢٣	
ألف درهم	ألف درهم	
٤,٦١٠	٥,١٨٣	في ١ يناير
١,٣٨٩	١,٩٧٨	المحمل للسنة
(٨١٦)	(٦٨٢)	مدفوعات خلال السنة
٥,١٨٣	٦,٤٧٩	في ٣١ ديسمبر

## ٢٦ الذمم الدائنة والمستحقات

٢٠٢٢	٢٠٢٣	
ألف درهم	ألف درهم	
١٨٣,٥١١	٣٢٢,٥٤٣	المستحق للعملاء
١٥,٢٥٥	١٤,٢٠١	المصاريف المستحقة
٣,٩٨٩	٩,١٧٣	الذمم الدائنة الأخرى
٢٠٢,٧٥٥	٣٤٥,٩١٧	

## ٢٧ القروض قصيرة الأجل

٢٠٢٢	٢٠٢٣	
ألف درهم	ألف درهم	
١٨٨,٤٣١	١٧١,٧٤٨	سحوبات على المكشوف من البنوك (إيضاح ١٩)
-	١٤٠,٠٠٠	التسهيل رقم ١
١٦,٩٠٠	١٦,٩٠٠	التسهيل رقم ٢
<u>٢٠٥,٣٣١</u>	<u>٣٢٨,٦٤٨</u>	

## السحوبات على المكشوف من البنوك

تحمل هذه السحوبات فوائد بمعدلات السوق السائدة. يتم ضمان السحوبات على المكشوف من البنوك مقابل سند إذني، وضمان شخصي لطرف ذو علاقة، وشيكات ضمان وودائع ثابتة لدى البنوك (يرجى الرجوع إلى الإيضاح رقم ١٩).

## التسهيل رقم ١

يمثل هذا التسهيل قروض لأجل / تسهيلات متجددة تم الحصول عليها من البنك. تحمل هذه التسهيلات فائدة شهرية بالمعدلات السائدة في السوق. إن فترة الاتفاقية هي ١٢٠ يوم، ويتم ضمان هذه التسهيلات / القروض مقابل ودائع ثابتة لدى البنك.

## التسهيل رقم ٢

يمثل هذا التسهيل قرض تم الحصول عليه من مساهم سابق. يحمل التسهيل معدل فائدة ثابت. إن فترة الاتفاقية هي شهر واحد، يتم تجديدها تلقائياً.

## ٢٨ الالتزامات والمطلوبات الطارئة

أصدرت بنوك المجموعة ضمن سياق الأعمال الاعتيادية خطابات الضمان التالية:

٢٠٢٢	٢٠٢٣	
ألف درهم	ألف درهم	
٢٥,٠٠٠	٢٥,٠٠٠	سوق دبي المالي
٢٥,٠٠٠	٢٥,٠٠٠	سوق أبوظبي للأوراق المالية
١,٠٠٠	١,٠٠٠	ناسداك دبي المحدودة
٨,٠٠٠	٨,٠٠٠	صناعة السوق (سوق أبوظبي للأوراق المالية وسوق دبي المالي)
١,٠٠٠	١,٠٠٠	هيئة الأوراق المالية والسلع
<u>٦٠,٠٠٠</u>	<u>٦٠,٠٠٠</u>	

في ٣١ ديسمبر ٢٠٢٣، تم تأمين الضمانات من خلال ودیعة نقدیة بقيمة ١٩,٧٥٠ ألف درهم (٢٠٢٢: ١٩,٧٥٠ ألف درهم) المشار إليها في الإيضاح رقم ١٧.

لم يكن على المجموعة أية التزامات رأسمالية أو مطلوبات طارئة خلال السنة (٢٠٢٢: لا شيء).

لم يكن على المجموعة أية التزامات مالية في تاريخ التقارير المالية (٢٠٢٢: لا شيء).



## ٢٩ المعاملات والأرصدة مع الأطراف ذات علاقة

تمثل الأطراف ذات العلاقة الشركات الزميلة والمساهمين الرئيسيين وأعضاء مجلس الإدارة وموظفي الإدارة الرئيسيين للمجموعة والشركات المسيطر عليها أو المسيطر عليها بشكل مشترك أو التي يمارس عليها هؤلاء الأطراف نفوذاً جوهرياً. يتم اعتماد سياسات وأحكام التسعير لهذه المعاملات من قبل مجلس إدارة المجموعة.

إن الأرصدة مع الأطراف ذات العلاقة المدرجة في بيان المركز المالي الموحد هي كما يلي:

٢٠٢٢	٢٠٢٣	
ألف درهم	ألف درهم	
٥٨,٠٣٣	١٤٦,٩٩١	ذم الهامش المدينة والذم التجارية المدينة
٩٥١	٣٤,٦٧١	الذم التجارية الدائنة

إن المعاملات مع الأطراف ذات العلاقة المدرجة في بيان الأرباح والخسائر والدخل الشامل الآخر الموحد هي كما يلي:

٢٠٢٢	٢٠٢٣	
ألف درهم	ألف درهم	
٥,٨٦٧	٤,٧٣١	إيراد العمولات
٥,٢٦٣	١٢,٤٤٥	إيرادات الهامش

## شروط وأحكام المعاملات مع الأطراف ذات العلاقة

إن الأرصدة القائمة في نهاية السنة غير مضمونة وتتم تسويتها نقداً. لم يتم تقديم أو استلام أية ضمانات للذم المدينة أو الدائنة للأطراف ذات العلاقة. بالنسبة للسنة المنتهية في ٣١ ديسمبر ٢٠٢٣، لم تقم المجموعة بإدراج أي انخفاض في قيمة الذم المدينة المتعلقة بمبالغ مستحقة من قبل أطراف ذات علاقة (٢٠٢٢: لا شيء). يتم اعتماد سياسات وشروط تسعير المعاملات من قبل إدارة المجموعة.

## تعويض موظفي الإدارة الرئيسيين

كانت تعويضات أعضاء الإدارة الرئيسية خلال السنة كما يلي:

٢٠٢٢	٢٠٢٣	
ألف درهم	ألف درهم	
٥,٥٥١	٦,٢١٨	مكافآت قصيرة الأجل (غير شاملة العلاوات)
٥,١١١	٣,٨٢٠	العلاوات
٣	٤	عدد موظفي الإدارة الرئيسيين

## ٣٠ إدارة المخاطر

تتكون المطلوبات المالية الرئيسية للمجموعة من الذمم التجارية الدائنة ومطلوبات عقود الإيجار والقروض القصيرة الأجل وبعض المطلوبات الأخرى. إن الهدف الرئيسي من هذه المطلوبات المالية هو توفير تمويل لعمليات المجموعة. تمتلك المجموعة عدة موجودات مالية مثل ذمم الهامش المدينة والذمم التجارية المدينة والأرصدة البنكية وودائع الضمان والأدوات المالية المشتقة والاستثمارات المدرجة بالقيمة العادلة من خلال الأرباح والخسائر وبعض الموجودات الأخرى، والتي تنشأ مباشرة من عملياتها.

إن المخاطر الرئيسية التي تنشأ عن الأدوات المالية للمجموعة هي مخاطر معدلات الفائدة ومخاطر السيولة ومخاطر الائتمان ومخاطر أسعار الأسهم. يقوم أعضاء إدارة المجموعة بمراجعة واعتماد السياسات لإدارة كل من هذه المخاطر والتي تم تلخيصها أدناه.

## مخاطر معدلات الفائدة

إن مخاطر معدلات الفائدة هي مخاطر تذبذب القيمة العادلة للتدفقات النقدية المستقبلية لأداة مالية نتيجة للتغيرات في معدلات الفائدة السوقية.

إن المجموعة غير معرضة لمخاطر معدلات الفائدة على ضماناتها التي تحمل فائدة لدى البنوك وبعض القروض القصيرة الأجل التي تحمل معدلات فائدة ثابتة.

يعرض الجدول التالي حساسية بيان الأرباح والخسائر والدخل الشامل الآخر الموحد للتغيرات المحتملة بشكل معقول في معدلات الفائدة المتذبذبة، مع الاحتفاظ بكافة المتغيرات الأخرى ثابتة، لنتائج المجموعة للسنة. ليس هنالك تأثير على حقوق مساهمي المجموعة.

٢٠٢٢	٢٠٢٣	
ألف درهم	ألف درهم	
١,٨٨٤	٣,١١٨	التأثير على صافي الربح
(١,٨٨٤)	(٣,١١٨)	+ ١٠٠ زيادة في نقاط الأساس
		- ١٠٠ زيادة في نقاط الأساس

## مخاطر الائتمان

إن مخاطر الائتمان هي مخاطر تكبد المجموعة لخسارة مالية في حال فشل طرف مقابل في أداة مالية في الوفاء بالتزاماته التعاقدية، وتنشأ بشكل رئيسي من الذمم المدينة من العملاء والاستثمار في سندات الدين للمجموعة.

إن أقصى تعرض للمجموعة لمخاطر الائتمان (دون الأخذ في الاعتبار قيمة أي ضمان أو تأمين آخر محتفظ به) في حالة فشل الأطراف المقابلة في أداء التزاماتها اعتباراً من ٣١ ديسمبر فيما يتعلق بكل فئة من فئات الموجودات المالية المدرجة هي القيمة الدفترية لهذه الموجودات على النحو المبين أدناه:

٢٠٢٢	٢٠٢٣	
ألف درهم	ألف درهم	
٥٦٦,٩٢٩	٥٠٢,٥٧٧	الموجودات
٢٨٠,٥٣١	٤٥٢,٢٩٦	الأرصدة لدى البنوك
٤٥٩	١٠٨,٩٢١	ذمم الهامش المدينة والذمم التجارية المدينة
١٩,٧٥٠	١٩,٧٥٠	المبالغ المستحقة من أسواق الأوراق المالية
		ودائع الضمان
٨٦٧,٦٦٩	١,٠٨٣,٥٤٤	

## ٣٠ إدارة المخاطر (تتمة)

## مخاطر الائتمان (تتمة)

تسعى المجموعة للحد من مخاطر الائتمان فيما يتعلق بالعملاء من خلال وضع حدود ائتمانية للعملاء الأفراد ومراقبة الأرصدة المدينة القائمة. يمثل أكبر خمسة عملاء ما قيمته ٥٦,٤٪ (٢٠٢٢: ٤٧,٠٪) من ذمم الهامش المدينة. إن ذمم الهامش المدينة للمجموعة مضمونة بأوراق مالية متداولة والتي عادةً ما تكون في شكل قرض بقيمة ٥٠٪ في تاريخ الإقرار. تقوم المجموعة بوضع رهانات على التعرض للمخاطر الذي يقارب أو يكون عند نسبة ٧٥٪ من القروض إلى نطاق القيمة.

## مخاطر السيولة

تحد المجموعة من مخاطر السيولة عن طريق ضمان توفر التسهيلات البنكية والنقد الكافي من العمليات. تتطلب شروط الوساطة التعاقدية للمجموعة استلام وتسوية المبالغ وفقاً لشروط التسوية في سوق الأوراق المالية. يتم مراقبة الذمم المدينة القائمة على أساس مستمر.

يلخص الجدول أدناه قائمة استحقاق المطلوبات المالية الموحدة غير المخصومة للمجموعة في ٣١ ديسمبر ٢٠٢٣ و ٣١ ديسمبر ٢٠٢٢ بناءً على المدفوعات التعاقدية.

أقل من ٣ أشهر	٣ إلى ٦ أشهر	٦ إلى ١٢ شهر	أكثر من ١٢ شهر	الإجمالي	
ألف درهم	ألف درهم	ألف درهم	ألف درهم	ألف درهم	
١٨٨,٦٤٨	١٤٤,٥٧٥	-	-	٣٣٣,٢٢٣	٣١ ديسمبر ٢٠٢٣
٣٢٢,٥٤٣	-	-	-	٣٢٢,٥٤٣	قروض قصيرة الأجل
٣	-	-	-	٣	ذمم تجارية دائنة
٥٠	٥٠	١٠٠	٩٢١	١,١٢١	مبالغ مستحقة إلى أسواق الأوراق المالية
٥٠	٥٠	١٠٠	٩٢١	١,١٢١	التزام عقد الإيجار
٥١١,٢٤٤	١٤٤,٦٢٥	١٠٠	٩٢١	٦٥٦,٨٩٠	الإجمالي
٢٠٥,٣٣١	-	-	-	٢٠٥,٣٣١	٣١ ديسمبر ٢٠٢٢
١٨٣,٥١١	-	-	-	١٨٣,٥١١	قروض قصيرة الأجل
٢٦,٧٢٨	-	-	-	٢٦,٧٢٨	ذمم تجارية دائنة
٥٠	٥٠	١٠٠	١,١٢١	١,٣٢١	مبالغ مستحقة إلى أسواق الأوراق المالية
٥٠	٥٠	١٠٠	١,١٢١	١,٣٢١	التزام عقد الإيجار
٤١٥,٦٢٠	٥٠	١٠٠	١,١٢١	٤١٦,٨٩١	الإجمالي

## التغيرات في المطلوبات الناشئة من الأنشطة التمويلية

١ يناير ٢٠٢٣	التدفقات النقدية	أخرى	٣١ ديسمبر ٢٠٢٣	
ألف درهم	ألف درهم	ألف درهم	ألف درهم	
١٦,٩٠٠	١٤٠,٠٠٠	-	١٥٦,٩٠٠	في ٣١ ديسمبر ٢٠٢٣
١,١٢٤	(١٩٩)	٥٥	٩٨٠	قروض قصيرة الأجل (التسهيل ١ و ٢)
١٨,٠٢٤	١٣٩,٨٠١	٥٥	١٥٧,٨٨٠	مطلوبات عقد الإيجار
١٨,٠٢٤	١٣٩,٨٠١	٥٥	١٥٧,٨٨٠	الإجمالي
١٦,٩٠٠	-	-	١٦,٩٠٠	في ٣١ ديسمبر ٢٠٢٢
١,٢٤٧	(١٨٥)	٦٢	١,١٢٤	قروض قصيرة الأجل (التسهيل ١ و ٢)
١٨,١٤٧	(١٨٥)	٦٢	١٨,٠٢٤	مطلوبات عقد الإيجار
١٨,١٤٧	(١٨٥)	٦٢	١٨,٠٢٤	الإجمالي

## ٣٠ إدارة المخاطر (تتمة)

## مخاطر أسعار الأسهم

إن المجموعة معرضة لمخاطر أسعار الأسهم، والتي تنشأ عن سندات الأسهم بالقيمة العادلة من خلال الأرباح والخسائر. تراقب إدارة المجموعة نسبة سندات الأسهم في محفظتها الاستثمارية بناءً على مؤشرات السوق. تتم إدارة الاستثمارات داخل المحفظة على أساس فردي، ويتم اعتماد جميع قرارات البيع والشراء من قبل الإدارة الرئيسية ومجلس الإدارة وفقاً للحدود المعتمدة لكل منهما.

## إدارة رأس المال

إن الهدف الرئيسي من إدارة المجموعة لرأس المال هو ضمان احتفاظها بنسب رأسمالية صحية بهدف دعم أعمالها وزيادة قيمة المساهمين.

تقوم المجموعة بإدارة هيكلها الرأسمالي وإجراء التعديلات عليه في ظل التغيرات الظروف الاقتصادية. لم يتم إجراء أية تعديلات على الأهداف أو السياسات أو العمليات خلال السنتين المنتهيتين في ٣١ ديسمبر ٢٠٢٣ و ٣١ ديسمبر ٢٠٢٢. يتكون رأس المال من رأس المال وعلاوة إصدار واحتياطي الاستحواذ والاحتياطي النظامي والاحتياطي العام والأرباح المحتجزة وتم قياسه بمبلغ ٥٥١,٩٢٥ ألف درهم كما في ٣١ ديسمبر ٢٠٢٣ (٢٠٢٢: ٢٤٩,٥٤٥ ألف درهم).

## ٣١ قياس القيمة العادلة للأدوات المالية

تتكون الأدوات المالية من الموجودات المالية والمطلوبات المالية. تتكون الموجودات المالية من ذمم الهامش المدينة والذمم التجارية المدينة والأرصدة البنكية وودائع الضمان والأدوات المالية المشتقة وبعض الموجودات الأخرى المدرجة بالتكلفة المطفأة والاستثمارات المدرجة بالقيمة من خلال الأرباح والخسائر. تتكون المطلوبات المالية من الذمم التجارية الدائنة والتزام عقد الإيجار والقروض القصيرة الأجل وبعض المطلوبات الأخرى المدرجة بالتكلفة المطفأة.

لا تختلف القيم العادلة للأدوات المالية للمجموعة جوهرياً عن قيمها الدفترية في تاريخ بيان المركز المالي الموحد. تستخدم المجموعة الترتيبية التالية لتحديد والإفصاح عن القيمة العادلة للأدوات المالية حسب طريقة التقييم:

المستوى الأول: الأسعار السوقية (غير المعدلة) السائدة في الأسواق النشطة للموجودات أو المطلوبات المماثلة.

المستوى الثاني: طرق تقييم أخرى تكون فيها كافة المدخلات التي تؤثر بشكل جوهري على القيم العادلة المدرجة ملحوظة، سواءً بشكل مباشر أو غير مباشر.

المستوى الثالث: طرق تقييم يتم فيها استخدام مدخلات لها تأثير جوهري على القيمة العادلة المدرجة ولكنها لا تعتمد على بيانات السوق الملحوظة.

## ٣١ قياس القيمة العادلة للأدوات المالية (تتمة)

المستوى ١ ألف درهم	المستوى ٢ ألف درهم	المستوى ٣ ألف درهم	الإجمالي ألف درهم
-	٤١٢	-	٤١٢
٧٥,٩٠٣	-	٤٦٠	٧٦,٣٦٣
٧٥,٩٠٣	٤٦٠	٤١٢	٧٦,٧٧٥
-	٢٠٢	-	٢٠٢
٥١,٤٩٢	-	٣,٧٨٤	٥٥,٢٧٦
٥١,٤٩٢	٢٠٢	٣,٧٨٤	٥٥,٤٧٨

٣١ ديسمبر ٢٠٢٣  
أدوات مالية مشتقة  
استثمارات بالقيمة العادلة من خلال الأرباح والخسائر

٣١ ديسمبر ٢٠٢٢  
أدوات مالية مشتقة  
استثمارات بالقيمة العادلة من خلال الأرباح والخسائر

تم الإفصاح أعلاه عن أساس تصنيف الموجودات ضمن المستوى ٣.

فيما يلي تسوية قياس القيمة العادلة للموجودات المدرجة ضمن المستوى ٣:

٢٠٢٢ ألف درهم	٢٠٢٣ ألف درهم	في ١ يناير تغير القيمة العادلة في ٣١ ديسمبر
٥,٨٨٤ (٢,١٠٠)	٣,٧٨٤ (٣,٣٢٤)	
٣,٧٨٤	٤٦٠	

خلال السنة، لم تكن هناك تحويلات بين المستوى ١ والمستوى ٢ من قياسات القيمة العادلة، ولم يكن هناك تحويلات داخل أو خارج المستوى ٣ من قياسات القيمة العادلة (٢٠٢٢: لا شيء).

## ٣٢ العوائد الأساسية والمخفضة على السهم

يتم احتساب العوائد الأساسية على السهم من خلال تقسيم الربح للسنة العائد إلى حاملي أسهم الشركة الأم على المتوسط المرجح لعدد الأسهم العادية القائمة خلال السنة.

يتم احتساب العوائد المخفضة على السهم من خلال تقسيم الربح للسنة العائد إلى حاملي أسهم الشركة الأم على المتوسط المرجح لعدد الأسهم العادية القائمة خلال السنة، والمعدلة مقابل تأثيرات أية أدوات مالية ذات تأثيرات مخفضة.

٢٠٢٢	٢٠٢٣	الربح العائد للسنة (ألف درهم) المتوسط المرجح لعدد الأسهم (ألف) العوائد الأساسية والمخفضة على السهم (درهم)
٣٢,٤٩٢	٣٩,٦٧١	
٥٠٢,٢٩٩	٥٤٩,٩١٦	
٠,٠٦٥	٠,٠٧٢	

## ٣٣ توزيعات الأرباح

قرر مساهمو المجموعة خلال الاجتماع السنوي للجمعية العمومية المنعقد بتاريخ ٢٨ مارس ٢٠٢٣ توزيع مبلغ ٣٢,٩٩٥ ألف درهم على أساس ٠,٠٦ درهم للسهم الواحد (٢٠٢٢: ١٩,٩٢٤ ألف درهم على أساس ٠,٠٤ درهم للسهم الواحد) كتوزيعات أرباح للسنة المالية المنتهية في ٣١ ديسمبر ٢٠٢٢ والتي تم دفعها بتاريخ ٢٤ أبريل ٢٠٢٣.

## ٣٤ الأنشطة الائتمانية

تحفظ المجموعة بموجودات قيد الإدارة بعد خصم الهوامش النقدية بصفة ائتمانية لعملائها في ٣١ ديسمبر ٢٠٢٣ بمبلغ ١,٤٥٤,٩٨٧ ألف درهم (٣١ ديسمبر ٢٠٢٢: ٣٣٨,٩٧٨ ألف درهم). يتم استبعاد هذه الموجودات المحفوظ بها بصفة ائتمانية من هذه البيانات المالية الموحدة للمجموعة.

## ٣٥ القطاعات التي يتوجب الإفصاح عنها

يتم تنفيذ الأنشطة التجارية للمجموعة على أساس متكامل. لذلك، فإن أي تقسيم للإيرادات التشغيلية والمصاريف والموجودات والمطلوبات لا يعتبر ذو صلة ولا يتم تنفيذه لأغراض إعداد تقارير الإدارة الداخلية.

لأغراض الإدارة الداخلية، تم تنظيم المجموعة كوحدة عمل واحدة بناءً على المنتجات والخدمات ولديها قطاع واحد فقط يتم إعداد تقارير عنه. تتم إدارة المجموعة كوحدة عمل واحدة ويتم الإبلاغ عن الأداء المالي في التقارير الداخلية المقدمة إلى صانع القرارات التشغيلية الرئيسي. تم تحديد اللجنة التنفيذية، التي تعتبر مسؤولة عن تخصيص الموارد وتقييم أداء القطاعات التشغيلية، على أنها صانع القرارات التشغيلية الرئيسي الذي يقوم باتخاذ القرارات الإستراتيجية. تعتمد المعلومات المالية التي تمت مراجعتها من قبل صانع القرارات التشغيلية الرئيسي على المعلومات المالية المتوافقة مع المعايير الدولية لإعداد التقارير المالية للمجموعة. يراقب صانع القرارات التشغيلية الرئيسي النتائج التشغيلية لوحدة الأعمال الخاصة به بشكل منفصل لغرض اتخاذ القرارات بشأن تخصيص الموارد وتقييم الأداء.

يقوم صانع القرارات التشغيلية الرئيسي بانتظام بمراجعة بيان بيان الربح أو الخسارة والدخل الشامل الآخر الموحد. تتمثل مهمة صانع القرارات التشغيلية الرئيسي في تخصيص الموارد وتقييم أداء القطاعات التشغيلية للمجموعة. بناءً على مراجعة وتقييم صانع القرارات التشغيلية الرئيسي، تمتلك المجموعة قطاع تشغيلي واحد، وهو "إدارة الأصول والوساطة التجارية".

لا توجد خصائص اقتصادية أخرى داخل المجموعة من شأنها أن تؤدي إلى تحديد قطاعات تشغيلية أخرى. يتطلب هذا التحليل أحكاماً جوهرية حول ظروف المجموعة.

لا يوجد لدى المجموعة أية قطاعات تشغيلية مجمعة. أخذ صانع القرارات التشغيلية الرئيسي في الاعتبار المعايير التالية أثناء تحديد القطاعات التشغيلية للمجموعة:

- طبيعة المنتجات والخدمات؛
- طبيعة عمليات الإنتاج؛
- نوع أو فئة العملاء مقابل منتجاتهم وخدماتهم؛ و
- الأساليب المتبعة لتوزيع منتجاتهم أو تقديم خدماتهم.

٣٥ القطاعات التي يتوجب الإفصاح عنها (تتمة)

بناءً على المعايير وعملية التقييم أعلاه، حدد صانع القرارات التشغيلية الرئيسي أن المجموعة لديها قطاع تشغيلي واحد فقط، وهو ما يتوافق مع التقارير الداخلية وعملية قياس الأداء.

٣٦ معلومات المقارنة

تم إعادة تصنيف أرقام المقارنة لتتوافق مع عرض الفترة الحالية. لم يكن لإعادة التصنيف هذا أي تأثير على ربح المجموعة أو الأرباح المحتجزة المدرجة سابقاً.



# تقرير الحوكمة عن السنة

2023





# جدول المحتويات

## مقدمة

	الإجراءات التي تم اتخاذها لاستكمال نظام حوكمة الشركات خلال 2023	
66	وكيفية تطبيقها	
	تعاملات أعضاء مجلس الإدارة وأزواجهم وأبنائهم في الأوراق المالية	
67	للشركة خلال العام 2023	
69	تشكيل مجلس الإدارة	
74	مدقق الحسابات الخارجي	
75	تقرير لجنة التدقيق	
77	لجنة الترشيحات والمكافآت	
78	لجنة المتابعة والإشراف على تعاملات الأشخاص المتطلعين	
79	لجنة الاستثمارات وإدارة المخاطر	
80	نظام الرقابة الداخلية	
81	تفاصيل المخالفات المرتكبة خلال السنة المالية 2023	
81	مساهمات الشركة في تنمية المجتمع المحلي والحفاظ على البيئة	
82	معلومات عامة	

# أولاً: الإجراءات التي تم اتخاذها لاستكمال نظام حوكمة الشركات خلال 2023 وكيفية تطبيقها

يسعى مجلس الإدارة إلى توفير القيادة الصحيحة، والإشراف الاستراتيجي وبيئة الرقابة لإنتاج والحفاظ على تقديم القيم لجميع مساهمي الشركة. حيث يتكون إطار الحوكمة المؤسسية والمتمثل في ميثاق مجلس الإدارة مما يلي:

إن ضوابط ونظام الحوكمة المطبق من قبل شركة الرمز كوربوريشن للاستثمار والتطوير ش.م.ع وشركاتها التابعة ("الشركة") توفر أساساً لتعزيز والحفاظ على أعلى معايير حوكمة الشركات في الشركة، من خلال إنشاء وحماية قيمة المساهمين فضلاً عن أصحاب المصلحة الآخرين.

## الرقابة الداخلية

يتكون نظام الرقابة الداخلية للشركة من مجموعة من الأطر والسياسات التي تم وضعها من قبل مجلس الإدارة بهدف تحقيق الأهداف وتعزيز الأداء. تقوم الشركة بتطبيق مبدأ "خطوط الدفاع الثلاثة" للحوكمة وإدارة المخاطر المتمثلة في النموذج أدناه:



## اللجان المنبثقة عن مجلس الإدارة

يقوم مجلس الإدارة بتوكيل رقابة المجالات الأساسية للمسؤولية للجان معيّنة وستقوم هذه اللجان برفع تقارير عن تحاليلها وتوصياتها لمجلس الإدارة. ويتم تشكيلها وفقاً لقرار رئيس مجلس إدارة الهيئة رقم (3/ر.م) لسنة 2020 وتعديلاته بشأن اعتماد دليل حوكمة الشركات المساهمة العامة، وتتألف تلك اللجان من لجنة التدقيق ولجنة الترشيحات والمكافآت ولجنة الاستثمار والمخاطر.

## مجلس الإدارة

يتمثل دور مجلس الإدارة في إدارة الشركة بتطبيق والامتثال بشكل مباشر لجميع إرشادات وقواعد حوكمة الشركات الصادرة عن هيئة الأوراق المالية والسلع. حيث يشمل دور مجلس الإدارة الإشراف وتوجيه الإدارة التنفيذية ووضع الأهداف والإستراتيجيات الخاصة بالشركة.

## لجنة التدقيق

تتحمل لجنة التدقيق مسؤولية مراجعة البيانات المالية والضوابط الداخلية وأنظمة إدارة المخاطر وتمثيل الشركة مع المدقق الخارجي بالإضافة إلى ما ورد في قرار رئيس مجلس إدارة الهيئة رقم (3/ر.م) لسنة 2020 وتعديلاته بشأن اعتماد دليل حوكمة الشركات المساهمة العامة.

## لجنة الترشيحات والمكافآت

تتحمل لجنة الترشيحات والمكافآت مسؤولية الإشراف على الهيكل التنظيمي وتطوير خطط التعاقب الوظيفي والتأكيد على استقلالية أعضاء مجلس الإدارة وتوصية سياسات التوظيف بما فيها سلم الرواتب والمكافآت بالإضافة إلى ما ورد في قرار رئيس مجلس إدارة الهيئة رقم (3/ر.م) لسنة 2020 وتعديلاته بشأن اعتماد دليل حوكمة الشركات المساهمة العامة.

## لجنة الاستثمار والمخاطر

تتولى لجنة الاستثمار والمخاطر المسؤولية الكاملة عن مراجعة تقييم مخاطر الشركة ومبادرات التعديل والاستثمار. تشمل واجباتها التوجيهات المنصوص عليها في قرار هيئة الأوراق المالية والسلع (3/ر.م) لعام 2020 وتعديلاته بشأن الموافقة على دليل حوكمة الشركات المساهمة.

## ثانياً: تعاملات أعضاء مجلس الإدارة وازواجهم وابنائهم في الأوراق المالية للشركة خلال العام 2023

### السيد/ ظافر الأحبابي

المنصب	الفئة
عضو مجلس الإدارة	غير تنفيذي مستقل
عدد الأسهم المملوكة كما في 31 ديسمبر 2023	22,000,000
إجمالي عمليات الشراء	22,000,000
إجمالي عمليات البيع	-
رأس المال الشركة (درهم)	549,915,858
نسبة الأسهم المملوكة من رأس المال	4.0006%

### FAA Capital Investment

المنصب	الفئة
شركة عضو مجلس إدارة	شركة الشخص الواحد
عدد الأسهم المملوكة كما في 31 ديسمبر 2023	-
إجمالي عمليات الشراء	6,632,051
إجمالي عمليات البيع	20,000,000
رأس المال الشركة (درهم)	549,915,858
نسبة الأسهم المملوكة من رأس المال	0.0000%

ملاحظة: تم تحويل غالبية الأسهم التي تمتلكها شركة FAA Capital Investment إلى مالك الشركة المستفيد، السيد ظافر الأحبابي.

## السيد أحمد علي الخلفان الظاهري

المنصب	الفئة
عضو مجلس إدارة	عدد الأسهم المملوكة كما في 31 ديسمبر 2023
غير تنفيذي مستقل	إجمالي عمليات الشراء
8,200,000	إجمالي عمليات البيع
-	رأس المال الشركة (درهم)
7,000,000	نسبة الأسهم المملوكة من رأس المال
549,915,858	
1.4911%	

## سمير كمال ابراهيم الأنصاري

المنصب	الفئة
عضو مجلس إدارة	عدد الأسهم المملوكة كما في 31 ديسمبر 2023
غير تنفيذي مستقل	إجمالي عمليات الشراء
1,299,886	إجمالي عمليات البيع
-	رأس المال الشركة (درهم)
1,000,000	نسبة الأسهم المملوكة من رأس المال
549,915,858	
0.2364%	

## MMD Investments Holding LTD

المنصب	الفئة
شركة مملوكة من قبل العضو المنتدب	عدد الأسهم المملوكة كما في 31 ديسمبر 2023
شركة مملوكة	إجمالي عمليات الشراء
-	إجمالي عمليات البيع
1,487,379	رأس المال الشركة (درهم)
82,487,379	نسبة الأسهم المملوكة من رأس المال
549,915,858	
0.0000%	

## محمد المرتضى الدندشي

المنصب	الفئة
عضو منتدب	عدد الأسهم المملوكة كما في 31 ديسمبر 2023
تنفيذي	إجمالي عمليات الشراء
84,487,379	إجمالي عمليات البيع
84,487,379	رأس المال الشركة (درهم)
-	نسبة الأسهم المملوكة من رأس المال
549,915,858	
15.36370%	

ملاحظة: تم نقل جميع الأسهم التي تمتلكها شركة MMD Investment Holding Ltd إلى المالك المستفيد النهائي للشركة، السيد محمد المرتضى الدندشي

## ثالثاً: تشكيل مجلس الإدارة

### أ. بيان تشكيل مجلس الإدارة الحالي

تم تشكيل مجلس إدارة الشركة بتاريخ 11 ابريل 2021 من قبل الجمعية العمومية السنوية للشركة، وهو مجلس مؤلف من سبعة (7) أعضاء تنتهي ولايته بتاريخ 11 ابريل 2024.

### أعضاء مجلس الإدارة الحاليين

الاسم	الفئة	الخبرة	المؤهلات	بداية العضوية
السيد/ ظافر الأحبابي	غير تنفيذي مستقل	الاستثمارات المالية	بكالوريوس في الاقتصاد	2021/04/11
سعادة/ حمد راشد النعيمي	غير تنفيذي	الاستثمارات المالية	بكالوريوس في المحاسبة	2021/04/11
دكتور / علي سعيد بن حرمم الظاهري	غير تنفيذي مستقل	الاستثمارات المالية	بكالوريوس في إدارة الأعمال ماجستير في إدارة الأعمال دكتوراه في الإدارة	2021/04/11
السيد/ عبد الله سعيد الغفلي	غير تنفيذي مستقل	الاستثمارات المالية	بكالوريوس في إدارة الأعمال في المحاسبة ماجستير العلوم في الأعمال التجارية والمالية الدولية شهادة المحلل المالي المعتمد (CFA)	2021/04/11
السيد/ أحمد بن علي خلفان راشد الظاهري	غير تنفيذي مستقل	الاستثمارات المالية	بكالوريوس في المحاسبة وحاصل على شهادة محاسب قانوني معتمد (CPA)	2021/04/11
السيد/ محمد المرتضى الدندشي	تنفيذي	الاستثمارات المالية	بكالوريوس في الاقتصاد	2021/04/11
الدكتور/ سمير كمال ابراهيم الانصاري	غير تنفيذي مستقل	الاستثمارات المالية	زميل في معهد المحاسبين القانونيين المعتمدين في إنجلترا وويلز (FCA) شهادة دكتوراه من جامعة لوفبرا، المملكة المتحدة	2021/04/11

### عضويات أعضاء مجلس إدارة الشركة في شركات مساهمة أخرى

الاسم	عضوياتهم ومنصبهم في اي شركات مساهمة أخرى
السيد/ ظافر الأحبابي	عضو مجلس ادارة - شركة أمانات القابضة ش.م.ع
سعادة/ حمد راشد نهيل النعيمي	عضو مجلس ادارة - شركة أمانات القابضة ش.م.ع (حتى 20 نوفمبر 2023)
الدكتور/ علي سعيد بن حرمم الظاهري	رئيس مجلس ادارة - شركة الوطنية للتكافل ش.م.ع
السيد/ أحمد بن علي خلفان راشد الظاهري	رئيس مجلس ادارة - شركة هيلي القابضة ش.م.ع. نائب رئيس مجلس ادارة - شركة الواحة كابيتال ش.م.ع. عضو مجلس ادارة - شركة الوثبة للتأمين ش.م.ع.
السيد/ عبدالله سعيد عيد الغفلي	عضو مجلس ادارة - شركة الإمارات للبناء ش.م.ع. عضو مجلس ادارة - شركة ابوظبي لبناء السفن

### مناصب أعضاء مجلس إدارة الشركة في أي مواقع رقابية أو حكومية أو تجارية هامة أخرى

الاسم	مناصب في مواقع رقابية أو حكومية أو تجارية هامة أخرى
سعادة/ حمد راشد نهيل النعيمي	وكيل مساعد للشؤون المالية - وزارة شؤون الرئاسة
الدكتور/ سمير كمال ابراهيم الانصاري	الرئيس التنفيذي - مركز رأس الخيمة الدولي RAK ICC

ب. بيان بنسبة تمثيل العنصر النسائي في مجلس الإدارة للعام 2023

لم يضم مجلس الإدارة أي تمثيل للعنصر النسائي خلال العام 2023.

د. بيان ما يلي:

1- مجموع مكافآت وبدلات أعضاء مجلس الإدارة عن العام 2023

وافقت الجمعية العمومية للشركة المنعقدة في 28 مارس 2023 على صرف مبلغ وقدره مليونان وثلاثمائة ألف درهم إماراتي (2,300,000) لمجلس الإدارة نظراً للجهود الاستثنائية المبذولة من قبلهم خلال العام 2022 بحسب الجدول التالي:

العضو	عدد الأعضاء	المبلغ	الإجمالي
رئيس مجلس الإدارة	1	445,161.29	445,161.29
نائب رئيس مجلس الإدارة	1	370,967.74	370,967.74
كل عضو مجلس إدارة	5	296,774.19	1,483,870.95
			<b>الإجمالي</b>
			2,300,000

2- مكافآت أعضاء مجلس الإدارة المقترحة عن العام 2023

ولا يعتبر حضورهم اجتماعات المجلس عنصراً في ذلك. وهذا بالتوافق مع القرار رقم (3/ر.م) لسنة 2020 وتعديلاته بشأن اعتماد دليل حوكمة الشركات المساهمة العامة.

سيقوم مجلس الإدارة باقتراح دفع متوسط مكافأة قدرها ثلاثمائة واثنان وسبعون ألف درهم (372,000) لكل عضو من أعضاء مجلس الإدارة لعام 2023، بمبلغ إجمالي قدره مليونان وستمئة ألف درهم (2,600,000) لعام 2023 وسيتم عرض الاقتراح على الجمعية العمومية للشركة في جلستها المقبلة. من المهم التنويه أن مكافآت أعضاء المجلس تكون مقابل قيادتهم الفعالة للشركة وباعتبار أرباحها ووضعها المالي

3- بيان بتفاصيل بدلات حضور جلسات اللجان المنبثقة عن المجلس لأعضاء مجلس الإدارة عن السنة المالية 2023

تم دفع بدلات حضور جلسات اللجان المنبثقة عن مجلس الإدارة لأعضاء مجلس الإدارة كالتالي:

لجنة التدقيق

الاسم	المنصب في اللجنة	الأتعاب بالدرهم	عدد الاجتماعات	المجموع بالدرهم
السيد/ أحمد بن علي خلفان راشد الظاهري	رئيس لجنة التدقيق	8,000	5	40,000
السيد/ عبد الله سعيد الغفلي	عضو لجنة التدقيق	8,000	5	40,000
الدكتور/ سمير كمال ابراهيم الانصاري	عضو لجنة التدقيق	8,000	4	32,000

لجنة الترشيحات والمكافآت

الاسم	المنصب في اللجنة	الأتعاب بالدرهم	عدد الاجتماعات	المجموع بالدرهم
الدكتور/ علي سعيد بن حرمل الظاهري	رئيس لجنة الترشيحات والمكافآت	8,000	5	40,000
السيد/ عبد الله سعيد الغفلي	عضو لجنة الترشيحات والمكافآت	8,000	5	40,000
السيد/ أحمد بن علي خلفان راشد الظاهري	عضو لجنة الترشيحات والمكافآت	8,000	4	32,000

## لجنة المخاطر والاستثمار

الاسم	المنصب في اللجنة	الاتعاب بالدرهم	عدد الاجتماعات	المجموع بالدرهم
السيد/ ظافر سحمي الأحبابي	رئيس لجنة المخاطر والاستثمار	8,000	4	32,000
سعادة/ حمد راشد نهيل النعيمي	عضو لجنة المخاطر والاستثمار	8,000	1	8,000
السيد/ محمد المرتضى الدندشي	عضو لجنة المخاطر والاستثمار	8,000	4	32,000

4- بيان بتفاصيل بدلات حضور جلسات اللجان المنبثقة عن المجلس لأعضاء مجلس الإدارة عن السنة المالية 2023

لم يتقاضى أعضاء مجلس الإدارة اي بدلات أو رواتب أو اتعاب إضافية خلال العام 2023.

هـ. عدد اجتماعات مجلس الإدارة التي عقدت خلال السنة المالية 2023

عقد مجلس الإدارة خلال العام 2023 سبعة (7) اجتماعات كما هو موضح بالجدول أدناه. تقبل مجلس الإدارة الغيابات المبينة أدناه.

عضو مجلس الإدارة	27 فبراير	8 مايو	18 مايو	7 أغسطس	24 أغسطس	6 نوفمبر	6 ديسمبر
السيد/ ظافر الأحبابي	حضر	حضر	حضر	حضر	حضر	حضر	حضر
سعادة/ حمد راشد النعيمي	تغيب	حضر	تغيب	تغيب	تغيب	بموجب تفويض	تغيب
الدكتور/ علي سعيد بن حرم الظاهري	حضر	تغيب	حضر	حضر	حضر	حضر	حضر
السيد/ أحمد علي خلفان الظاهري	تغيب	حضر	تغيب	تغيب	حضر	تغيب	تغيب
السيد/ عبد الله سعيد الغفلي	حضر	حضر	حضر	حضر	حضر	حضر	حضر
السيد/ محمد المرتضى الدندشي	حضر	حضر	حضر	حضر	حضر	حضر	حضر
الدكتور/ سمير كمال ابراهيم الانصاري	حضر	حضر	حضر	حضر	حضر	حضر	حضر

و. عدد قرارات مجلس الإدارة التي صدرت بالتمرير خلال السنة المالية 2023

أصدر مجلس الإدارة قراراتين بالتمرير خلال العام 2023.

ز. بيان مجلس الإدارة: المهام والاختصاصات التي قام بها أعضاء المجلس أو الإدارة التنفيذية خلال العام 2023 بناءً على تفويض مجلس الإدارة

اسم الشخص المفوض	السيد محمد المرتضى الدندشي
صلاحية التفويض	وكالة
مدة التفويض	3 سنوات

## ج. بيان تفاصيل التعاملات مع الأطراف ذات العلاقة (أصحاب المصالح)

تطبق الشركة أحكام المعاملات مع الأطراف ذات العلاقة كما هو محدد في القرار رقم (3/ر.م) لسنة 2020 وتعديلاته بشأن اعتماد دليل حوكمة الشركات المساهمة العامة على الإدارة التنفيذية والمساهمين الرئيسيين وأي أشخاص وكيانات مرتبطة بها وعليه تجدون أدناه التعاملات التي تمت مع الاطراف ذات العلاقة خلال العام 2023 بالدرهم الاماراتي :

بيان بالطرف ذو العلاقة	توضيح طبيعة العلاقة	نوع التعامل	قيمة التعامل (درهم اماراتي)
سمو الشيخ نهيان بن زايد ال نهيان	كبار المساهمين	ايرادات عمولة التداول وتكاليف التمويل	4,408,354
محمد أحمد سعيد القاسمي	كبار المساهمين	ايرادات عمولة التداول وتكاليف التمويل	1,821,655
أحمد علي خلفان الظاهري	المديرين وموظفي الإدارة الرئيسيين	ايرادات عمولة التداول وتكاليف التمويل	1,339,594
سعادة حمد راشد نهيل النعيمي	المديرين وموظفي الإدارة الرئيسيين	ايرادات عمولة التداول	1,207,200
فودكو القابضة	شركة تابعة لأحد المديرين	ايرادات عمولة التداول وتكاليف التمويل	1,179,639
شركة الوثبة الوطنية للتأمين	كبار المساهمين	ايرادات عمولة التداول وتكاليف التمويل	849,952
سعود الهاجري	كبار المساهمين	مصرفات الفوائد	676,000
Summit Investment Holdings - Sole Proprietorship L.L.C	كبار المساهمين	ايرادات عمولة التداول	217,162
MMD Investments Holding LTD	كبار المساهمين	ايرادات عمولة التداول	101,695
محمد المرتضى الدندشي	المديرين وكبار المساهمين	ايرادات عمولة التداول	2,018
Finivesco Financial Investment - L.L.C	كبار المساهمين	ايرادات عمولة التداول	1,225



ط. الهيكل التنظيمي الخاص بالشركة

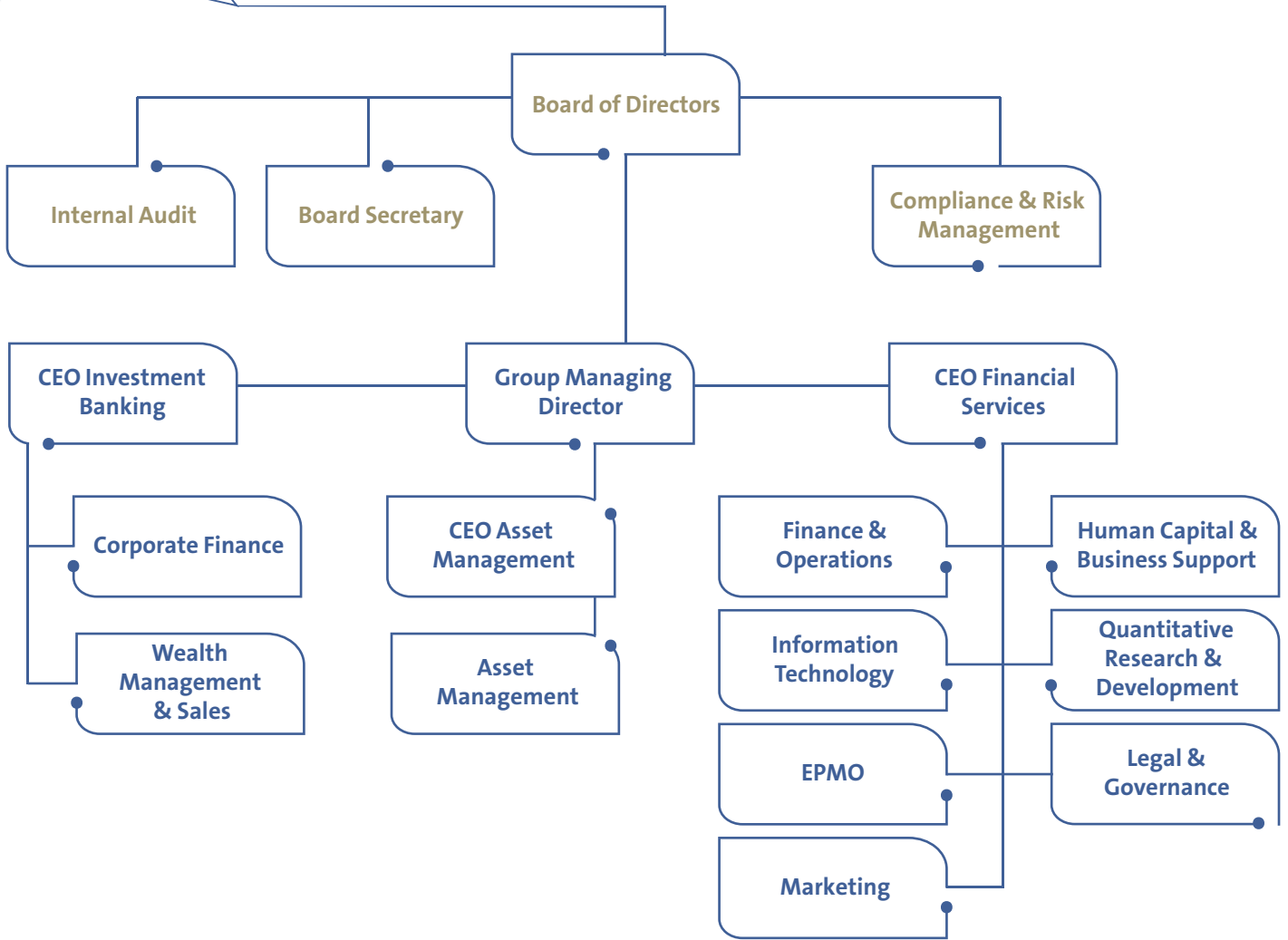

ي. بيان تفصيلي لكبار الموظفين

يوضح الجدول التالي أسماء ومناصب وتواريخ تعيين وإجمالي رواتب وعلاوات السنة المالية 2023:

الاسم	المنصب	تاريخ التعيين	إجمالي الرواتب	إجمالي المكافآت
السيد/ محمد المرتضى الدندشي	العضو المنتدب	2016/11/15	2,827,200	2,600,000
السيد/ هيثم عزيمة	المدير التنفيذي للمجموعة / خدمات مالية	2017/10/12	1,615,200	700,000
السيد/ كريم شعيب	المدير التنفيذي للمجموعة / الخدمات المصرفية الاستثمارية	2020/10/01	1,416,000	550,000

## رابعاً: مدقق الحسابات الخارجي

### أ. نبذة عن مدقق الحسابات الخارجي

تم افتتاح مكتب إرنست ويونغ في أبو ظبي في عام 1966 وحقق إنجازات ملحوظة منذ ذلك الوقت. يعمل ما يزيد عن 480 شخصاً تقريباً في مكاتب الشركة في أبو ظبي. وفي أبو ظبي، تمتلك إرنست ويونغ قاعدة قوية تضم أكثر من 190 متخصصاً في مجال التأمين مؤهلين من المملكة العربية السعودية والمملكة المتحدة وباكستان والهند والولايات المتحدة الأمريكية ويحملون شهادات ذات صلة من جامعات رائدة.

تُعتبر إرنست ويونغ منظمة عالمية مكونة من أكثر من 231,000 موظف متخصص في أكثر من 150 دولة. ويعمل مكتب شركة إرنست ويونغ لمنطقة الشرق الأوسط وشمال أفريقيا في المنطقة منذ عام 1923. وعلى مدار أكثر من 93 عاماً، تطورت إرنست ويونغ لتواكب التطورات القانونية والتجارية في المنطقة. وفي منطقة الشرق الأوسط وشمال أفريقيا، يعمل لدى إرنست ويونغ أكثر من 6,500 شخص متحدين في 20 مكتباً و15 دولة عربية، ويتشاركون نفس القيم والالتزام الثابت بالجودة.

### بيان أتعاب تدقيق الحسابات الخارجي خلال العام 2023

إرنست ويونغ	اسم مكتب التدقيق
ثلاث سنوات (3)	عدد السنوات التي قضاها كمدقق حسابات خارجي للشركة
425.000 درهم إماراتي	إجمالي أتعاب التدقيق للبيانات المالية لعام 2023
لا يوجد	تكاليف الخدمات الخاصة الأخرى غير التدقيق للبيانات المالية لعام 2023
لا يوجد	تفاصيل الخدمات الخاصة الأخرى غير التدقيق للبيانات المالية لعام 2023
لا يوجد	تفاصيل أي خدمات أخرى قدمتها شركات تدقيق حسابات أخرى

ب. بيان يوضح التحفظات التي قام مدقق الحسابات بتضمينها في القوائم المالية المرحلية والسنوية للعام 2023 في حال وجود أي تحفظات

لا يوجد أي تحفظات في القوائم المالية المرحلية والسنوية للعام 2023.

## خامساً: تقرير لجنة التدقيق

أ. إقرار من رئيس لجنة التدقيق بمسؤوليته عن نظام اللجنة وعن مراجعته لألية عملها والتأكد من فعاليتها

يقر السيد / أحمد بن علي خلفان راشد الظاهري رئيس لجنة التدقيق بمسؤوليته عن نظام اللجنة في الشركة وعن مراجعته لألية عملها والتأكد من فعاليتها.

ب. أعضاء لجنة التدقيق وبيان اختصاصاتها والمهام الموكلة لها

تقوم لجنة التدقيق بالعديد من الوظائف ومن ضمنها مراقبة سلامة البيانات المالية للشركة وتقاريرها ومراجعتها والتدقيق على أنظمة الرقابة المالية والرقابة الداخلية وإدارة المخاطر ومراقبة تفيد الشركة بقواعد السلوك المهني والإجراءات المالية والمحاسبية للشركة. كما تقوم اللجنة بوضع وتطبيق سياسة التعاقد مع مدقق الحسابات الخارجي ومتابعة ومراقبة استقلالية مدقق الحسابات الخارجي ومدى موضوعيته ومناقشته حول طبيعة ونطاق عملية التدقيق ومدى فعاليتها وفقاً لمعايير التدقيق المعتمدة.

الاسم	الفئة في مجلس الإدارة	المنصب في اللجنة
السيد/ أحمد بن علي خلفان راشد الظاهري السيد/ عبد الله سعيد الغفلي الدكتور / سمير الأنصاري	غير تنفيذي مستقل غير تنفيذي مستقل غير تنفيذي مستقل	رئيس اللجنة عضو عضو

ج. اجتماعات اللجنة خلال 2023

عقدت لجنة التدقيق ستة (6) اجتماعات خلال العام 2023 كما هو مبين أدناه:

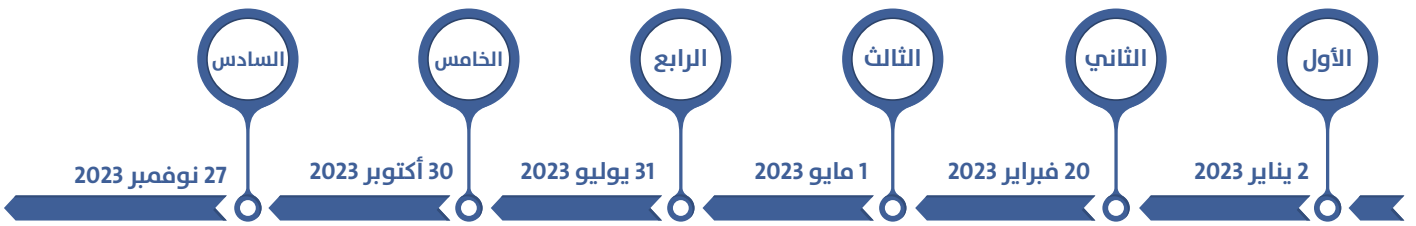

عدد مرات الحضور الشخصي لأعضاء لجنة التدقيق:

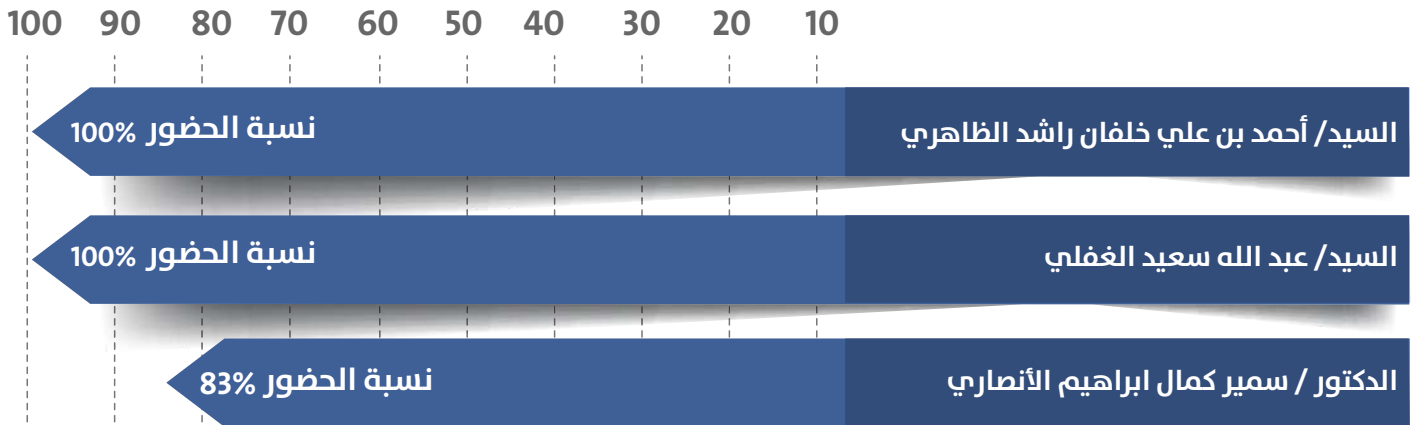

## د. نشاطات ومجالات تم مناقشتها والموافقة عليها من قبل لجنة التدقيق

- وافقت على خطة التدقيق الداخلية للعام 2023 وتقييمها للمخاطر.
- ناقشت وأقرت جميع المسائل المهمة المتعلقة بالأنظمة والامتثال.
- ناقشت وأقرت جميع المسائل المهمة التي ظهرت في تقارير التدقيق الداخلي والمتعلقة بأوجه القصور في الضوابط.
- وافقت على خطط العمل الواردة في جميع تقارير التدقيق الداخلي من أجل إدخال الضوابط لتخفيف المخاطر التي رصدت. مع مراقبة لجنة التدقيق في كل ربع من السنة لتطوير تنفيذ خطط العمل هذه بالتنسيق مع رئيس قسم التدقيق الداخلي.
- ناقشت في كل ربع من السنة معاملات الأطراف ذات الصلة وتأمين تطابقها مع القوانين والأنظمة ومتطلبات المعايير المحاسبية.
- أوصت بموافقة مجلس الإدارة على البيانات المالية الربع سنوية والنهائية.
- ناقشت في كل ربع من السنة المسائل المالية الأساسية ومعالجتها الحسابية مع مدققي الحسابات الخارجيين وأقرت ما خلص إليه المدقق في هذه المجالات، على سبيل المثال التعامل مع عنصر السمعة التجارية والإيرادات.
- ناقشت وأقرت في كل ربع من السنة استقلالية مدقق الحسابات الخارجي بما في ذلك الخدمات الأخرى التي يقدمها مدقق الحسابات الخارجي. أما كل الخدمات الأخرى التي يقدمها مدقق الحسابات الخارجي فهي مهام إجرائية متوافق عليها من دون أثر على استقلالية المدقق.
- أوصت مجلس الإدارة بإعادة تعيين مدق الحسابات الخارجي بناءً على عملية تقييم أداء مدقق الحسابات الخارجي. وأخذت إعادة التعيين هذه بعين الاعتبار نظام التبديل بتغيير مدقق الحسابات الخارجي كل ست سنوات. إن تعيين مدقق الحسابات الخارجي الحالي يمكن تجديده لمدة سنتين إضافيتين بناءً على هذا النظام.



توقيع: رئيس لجنة التدقيق

التاريخ: 2024/ 03 / 27

## سادساً: لجنة الترشيحات والمكافآت

أ. إقرار من رئيس لجنة الترشيحات والمكافآت بمسؤوليته

يقر الدكتور علي سعيد بن حرملة الظاهري رئيس لجنة الترشيحات والمكافآت بمسؤوليته عن نظام اللجنة في الشركة وعن مراجعته لآلية عملها والتأكد من فعاليتها.

ب. أعضاء لجنة الترشيحات والمكافآت وبيان اختصاصها والمهام الموكلة لها

وتقوم اللجنة بصفة رئيسية بمراجعة استقلالية الأعضاء المستقلين ووضع السياسات الخاصة بمنح المكافآت والمزايا والحوافز والرواتب الخاصة بأعضاء مجلس الإدارة والموظفين بالشركة وتحديد احتياجات الشركة من الكفاءات وإعداد السياسة الخاصة بالموارد البشرية وتنظيم ومتابعة إجراءات ترشيح مجلس الإدارة.

الاسم	الفئة في مجلس الإدارة	المنصب في اللجنة
الدكتور/ علي سعيد بن حرملة الظاهري السيد/ عبد الله سعيد الغفلي السيد/ أحمد بن علي خلفان راشد الظاهري	غير تنفيذي مستقل غير تنفيذي مستقل غير تنفيذي مستقل	رئيس اللجنة عضو عضو

ج. تقييم مجلس الإدارة السنوي

قامت لجنة الترشيحات والمكافآت بعمل التقييم السنوي لمجلس الإدارة عن العام 2023 وذلك على ثلاث محاور الحوكمة وثقافة المجلس والأمور التشغيلية و لم يسترعى انتباه اللجنة اية أمور جوهرية تحتاج للمعالجة وتم تقييم اغلب البنود "مقبول جداً".

د. بيان بعدد الاجتماعات التي عقدتها اللجنة خلال السنة المالية 2023

عقدت لجنة الترشيحات والمكافآت خمسة (5) اجتماعات خلال العام 2023 كما هو مبين أدناه:

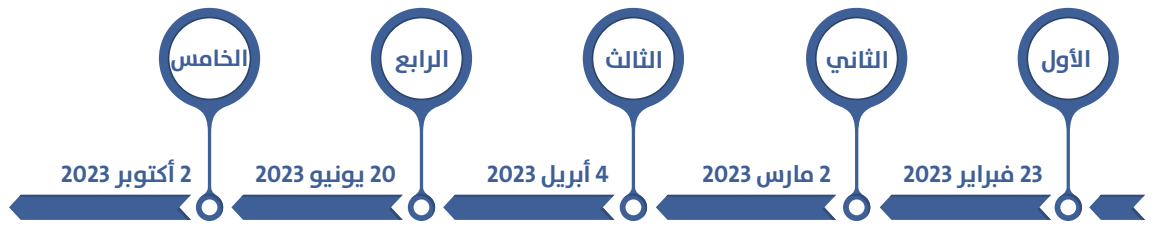

عدد مرات الحضور الشخصي لأعضاء لجنة الترشيحات والمكافآت:

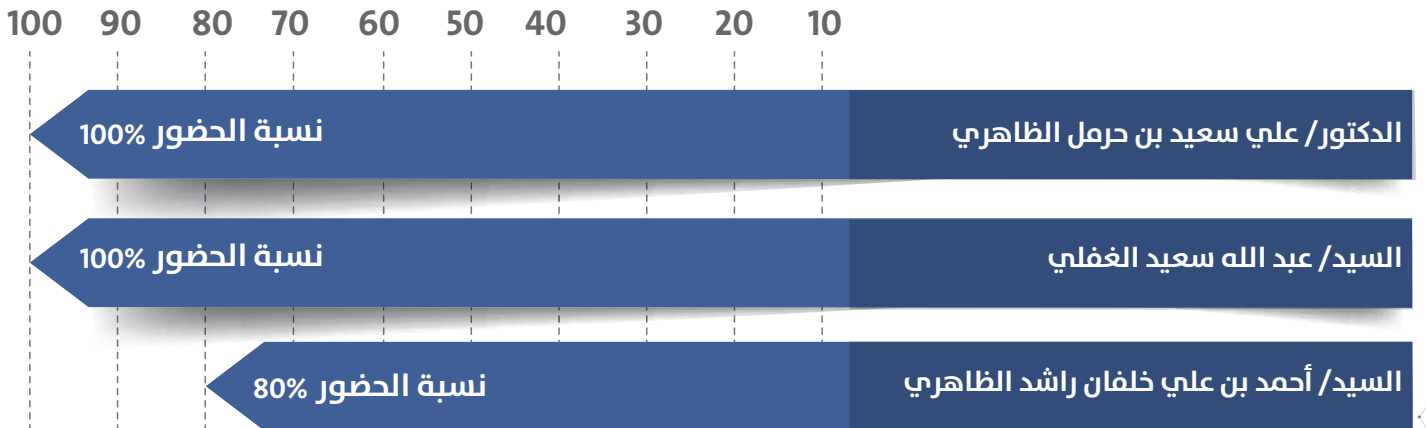

## سابعاً: لجنة المتابعة والإشراف على تعاملات الأشخاص المطلعين

أ. إقرار من رئيس اللجنة بمسؤوليته عن نظام اللجنة وعن مراجعته لآلية عملها والتأكد من فاعليتها

يقر السيد / رضوان قريشي رئيس لجنة المتابعة والإشراف على تعاملات الأشخاص المطلعين بمسؤوليته عن نظام اللجنة في الشركة وعن مراجعته لآلية عملها والتأكد من فاعليتها.

ب. أعضاء لجنة المتابعة والإشراف

الاسم	المنصب في اللجنة
السيد/ رضوان القريشي	رئيس اللجنة
السيد/ هيثم الحريري	نائب رئيس اللجنة
السيد/ معتز العنيد	عضو وسكرتير اللجنة

ج. اجتماعات اللجنة المنعقدة في العام 2023

عقدت اللجنة أربعة اجتماعات (4) خلال العام 2023 كما هو مبين أدناه:

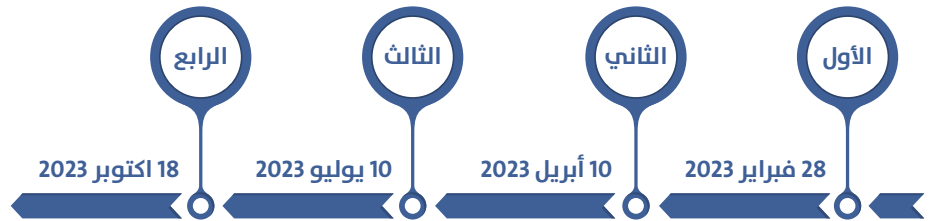

د. ملخص عن تقرير أعمال اللجنة خلال العام 2023

- رفع التوصيات لمجلس الإدارة فيما يخص اعتماد وتنفيذ سياسات وإجراءات الشركة الخاصة بتداول أعضاء مجلس الإدارة والموظفين في أسهم الشركة أو الشركة الأم أو الشركات التابعة.
- اعداد وحفظ سجل شامل لجميع المتطلعين.
- الإدارة والإشراف على التداولات الداخلية بما في ذلك مراجعة طلبات التعامل والإفصاحات.
- التأكد من أن الشركة ملتزمة بجميع قواعد الإفصاح والشفافية.
- رفع تقارير للأسواق المالية بلوائح الأشخاص المطلعين وتداولاتهم.

## ثامناً: لجنة الاستثمارات

أ. إقرار من رئيس اللجنة

يقر السيد/ ظافر سحمي الأحبابي رئيس لجنة الاستثمارات وإدارة المخاطر بمسؤوليته عن نظام اللجنة في الشركة وعن مراجعته لآلية عملها والتأكد من فعاليتها.

ب. أعضاء لجنة الاستثمارات وإدارة المخاطر وبيان اختصاصاتها والمهام الموكلة لها

وتقوم اللجنة بمراجعة المبادرات الاستثمارية بما فيها المخاطر المرتبطة بالإضافة إلى إدارة المحفظة الاستثمارية للشركة وتطوير استراتيجية الاستثمار ومتابعة أداء الاستثمارات والإشراف على تقييد الشركة بالقوانين والمعايير المتعلقة.

الاسم	الفئة في مجلس الإدارة	المنصب في اللجنة
السيد/ ظافر الأحبابي سعادة/ حمد راشد النعيمي السيد/ محمد المرتضى الدندشي	غير تنفيذي مستقل غير تنفيذي مستقل تنفيذي	رئيس اللجنة عضو عضو

ج. بيان بعدد الاجتماعات التي عقدتها اللجنة خلال السنة المالية 2023 وتواريخ انعقادها والحضور

عقدت لجنة الاستثمارات وإدارة المخاطر أربعة (4) اجتماعات خلال العام 2023 كما هو مبين أدناه:



نسبة الحضور الشخصي لأعضاء لجنة الاستثمارات وإدارة المخاطر:

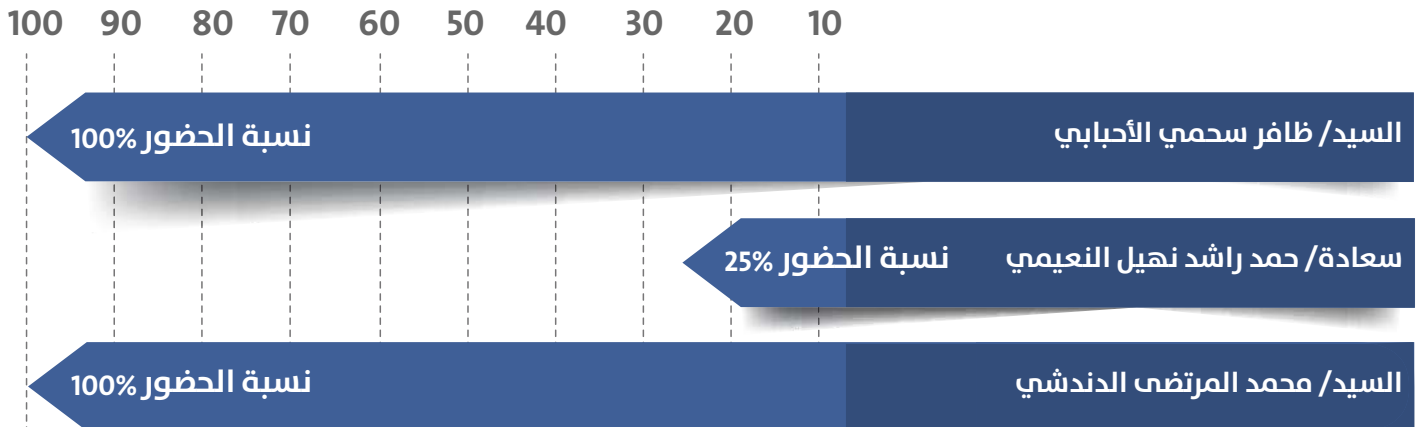

## تاسعاً: نظام الرقابة الداخلية

### أ. إقرار مجلس الإدارة بمسؤوليته

إن مجلس إدارة الشركة مسؤول عن نظام الرقابة الداخلي المعتمد في الشركة، كما يقوم المجلس بواسطة لجنة التدقيق المنبثقة عنه بمراجعة آلية عمل نظام الرقابة والتأكد من فعاليته.

### ج. اسم مدير التدقيق الداخلي ومؤهلاته وتاريخ التعيين

- التحق السيد هيثم الحريري بالشركة في يناير 2021 كرئيس للتدقيق الداخلي وحاصل على المؤهلات التالية:
- بكالوريوس محاسبة من جامعة القاهرة.
  - شهادة CPA من المعهد الأمريكي للمحاسبين العاميين.
  - شهادة CIA من معهد المراجعين الداخليين.
  - شهادة COSO.
  - شهادات CISA من معهد تشارترد للأوراق المالية والاستثمار.
  - شهادة CFE من جمعية محققي الاحتيال المعتمدين.

### ب. اسم مدير الرقابة الداخلية، قسم الامتثال والمخاطر ومؤهلاته وتاريخ التعيين

- يقوم السيد/ رضوان قريشي منذ تعيينه بتاريخ مارس 2021 بالعمل كمدير للمخاطر والامتثال ويحمل المؤهلات التالية:
- بكالوريوس في الهندسة الكهربائية والإلكترونية من King's College بلندن.
  - درجة الماجستير في اتصالات الأقمار الصناعية من جامعة كوليدج بلندن.
  - شهادة CA من معهد المحاسبين القانونيين في إنجلترا وويلز.
  - شهادات CISA من معهد تشارترد للأوراق المالية والاستثمار.

### د. كيفية تعامل الرقابة الداخلية مع القصور الجوهرية

تقوم الشركة بتطبيق مبدأ "خطوط الدفاع الثلاثة" للحكومة وإدارة المخاطر المتمثلة في النموذج أدناه:

#### الإدارة والتوكيد المستقل

##### خط الدفاع الثالث

- التقييم المستقل لأدوات الرقابة وإجراءات الإمتثال
- رفع تقارير حول القصور في أدوات الرقابة وعدم الإمتثال

#### توكيد الإدارة

##### خط الدفاع الثاني

- تحديد أدوات الرقابة وانشطة الإمتثال
- متابعة عمل أدوات الرقابة
- رفع تقارير حول القصور في أدوات الرقابة وعدم الإمتثال

#### العمليات

##### خط الدفاع الأول

- أدوات الرقابة وانشطة الإمتثال
- أدوات الرقابة التشغيلية
- معالجة القصور فيما اعلاه



يوضح النموذج التالي كيفية تطبيق مبدأ "خطوط الدفاع الثلاثة" للحوكمة وإدارة المخاطر:



كما تشرف لجنة التدقيق على عملية التدقيق ونظام الرقابة الداخلية والالتزام بالقوانين واللوائح من خلال الاشراف الفني على إدارة التدقيق الداخلي في الشركة، ومراجعة نتائج تقارير التدقيق الداخلي، وتقييم مدى كفاية نظم الرقابة الداخلية المطبقة داخل الشركة، والتأكد من التزام الشركة بالقوانين والسياسات والنظم والتعليمات.

هـ. عدد التقارير الصادرة من إدارة الرقابة الداخلية لمجلس إدارة الشركة

صدر من ادارة الرقابة الداخلية لمجلس إدارة الشركة 14 تقريراً خلال العام 2023.

## حادي عشر: مساهمات الشركة في تنمية المجتمع المحلي والحفاظ على البيئة

عند العودة إلى العمل من المكتب، ركزنا جهودنا على تقليل استهلاك الاوراق. تم ذلك عن طريق تطبيق طابعة مركزية تتطلب معرفة الموظف للعمل. يتم أيضاً تتبع كمية الورق المطبوع لكل جلسة. فيما يتعلق بالمسؤولية الاجتماعية للشركات، لم نبدأ هذه العملية بعد.

## عاشراً: تفاصيل المخالفات المرتكبة خلال السنة المالية 2023

خلال عام 2023، تم تغريم شركة الرمز للاستثمار والتطوير ش.م.ع، وشركة تابعة لشركة الرمز للاستثمار والتطوير ش.م.ع، لأسباب تتعلق بعام 2022 وما قبله.

# ثاني عشر: معلومات عامة

أ. بيان بسعر سهم الشركة في السوق (الإغلاق وأعلى وأدنى سعر) في نهاية كل شهر خلال 2023

(المتوسط خلال العام 2,028,721)

مصدر المعلومات تومسون رويترز ايكون

1.10	:	أدنى سعر
1.19	:	أعلى سعر
1.10	:	سعر الإغلاق
113,950	:	حجم التداول (عدد الاسهم)
-4.35%	:	نسبة التغير المئوية

## فبراير 2023

1.04	:	أدنى سعر
1.24	:	أعلى سعر
1.24	:	سعر الإغلاق
1,530,000	:	حجم التداول (عدد الاسهم)
+10.7%	:	نسبة التغير المئوية

## أبريل 2023

1.24	:	أدنى سعر
1.49	:	أعلى سعر
1.30	:	سعر الإغلاق
2,460,000	:	حجم التداول (عدد الاسهم)
-8.45%	:	نسبة التغير المئوية

## يونيو 2023

1.25	:	أدنى سعر
1.43	:	أعلى سعر
1.42	:	سعر الإغلاق
2,180,000	:	حجم التداول (عدد الاسهم)
+13.6%	:	نسبة التغير المئوية

## أغسطس 2023

1.38	:	أدنى سعر
1.55	:	أعلى سعر
1.55	:	سعر الإغلاق
2,110,000	:	حجم التداول (عدد الاسهم)
+3.33%	:	نسبة التغير المئوية

## أكتوبر 2023

1.52	:	أدنى سعر
1.52	:	أعلى سعر
1.52	:	سعر الإغلاق
100	:	حجم التداول (عدد الاسهم)
0.00%	:	نسبة التغير المئوية

## ديسمبر 2023

1.04	:	أدنى سعر
1.13	:	أعلى سعر
1.04	:	سعر الإغلاق
1,410,000	:	حجم التداول (عدد الاسهم)
-7.96%	:	نسبة التغير المئوية

## مارس 2023

1.10	:	أدنى سعر
1.24	:	أعلى سعر
1.24	:	سعر الإغلاق
3,280,000	:	حجم التداول (عدد الاسهم)
+10.7%	:	نسبة التغير المئوية

## مايو 2023

1.08	:	أدنى سعر
1.30	:	أعلى سعر
1.30	:	سعر الإغلاق
5,800,000	:	حجم التداول (عدد الاسهم)
0.00%	:	نسبة التغير المئوية

## يوليو 2023

1.28	:	أدنى سعر
1.50	:	أعلى سعر
1.47	:	سعر الإغلاق
450,600	:	حجم التداول (عدد الاسهم)
+3.52%	:	نسبة التغير المئوية

## سبتمبر 2023

1.52	:	أدنى سعر
1.52	:	أعلى سعر
1.52	:	سعر الإغلاق
10,000	:	حجم التداول (عدد الاسهم)
0.00%	:	نسبة التغير المئوية

## نوفمبر 2023

1.40	:	أدنى سعر
1.40	:	أعلى سعر
1.40	:	سعر الإغلاق
5,000,000	:	حجم التداول (عدد الاسهم)
0.00%	:	نسبة التغير المئوية

ب. بيان بالأداء المقارن لسهم الشركة مع مؤشر السوق العام والقطاع الذي تنتمي إليه الشركة خلال 2023

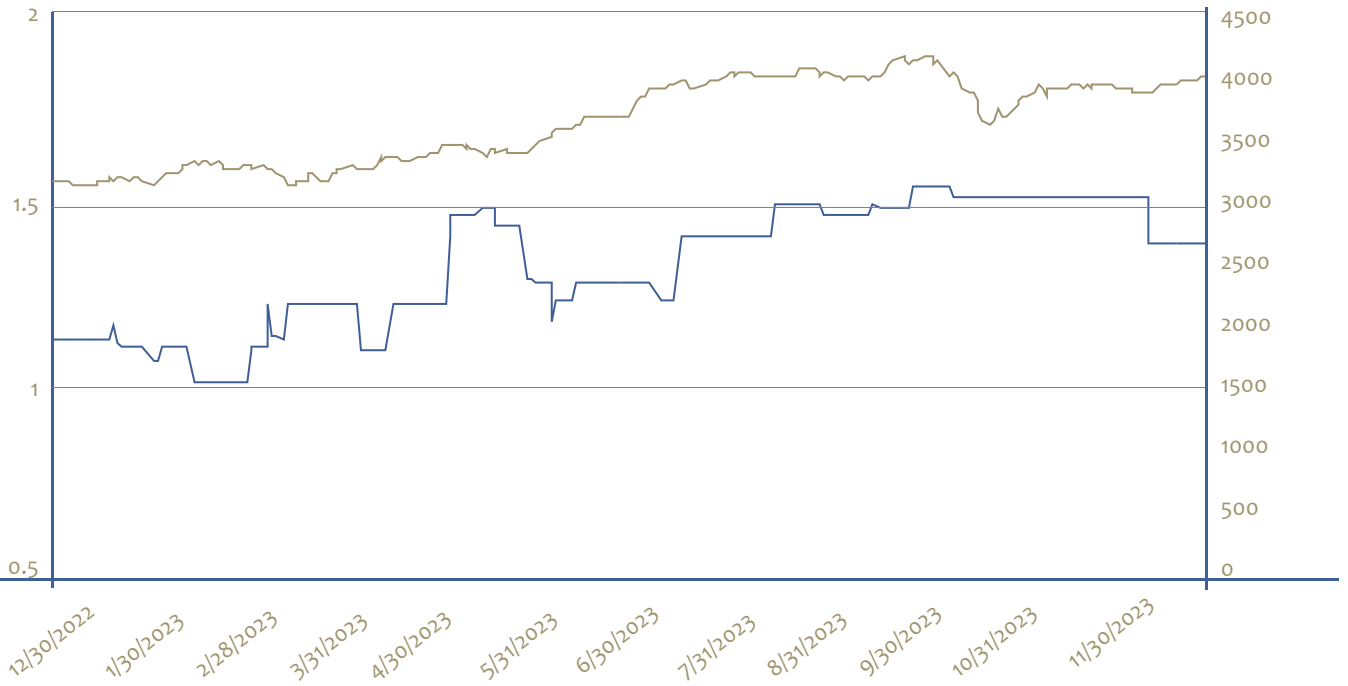

مصدر المعلومات تومسون رويترز ايكون

ج. بيان بتوزيع ملكية المساهمين في 31 ديسمبر 2023

تصنيف المساهم	أفراد	شركات	بنك	آخر	المجموع
محلي	45.3611%	37.1686%	0.1081%	-	82.6378%
خليجي	0.0029%	0.0673%	-	-	0.0702%
عربي	16.9140%	-	-	-	16.9140%
أجنبي	0.3780%	-	-	-	0.3780%
المجموع	62.656%	37.2359%	0.1081%	-	100.00%

د. بيان بالمساهمين الذين يملكون 5% أو أكثر من رأسمال الشركة كما في 31 ديسمبر 2023

الاسم	عدد الأسهم المملوكة	نسبة الأسهم إلى رأسمال الشركة
الشيخ / نهيان بن زايد آل نهيان	96,492,949	17.5469%
سميت للاستثمار القابضة	84,900,000	15.4387%
محمد مرتضى محمد الدندشي	84,487,379	15.3637%
سعيد عيد سعيد الغفلي	48,270,275	8.7778%
شركة الوثبة الوطنية للتأمين	43,629,685	7.9339%
محمد بن أحمد بن سعيد القاسمي	36,459,161	6.6300%

## هـ. بيان بتوزيع المساهمين وفقاً لحجم الملكية كما في 31 ديسمبر 2023

ملكية الأسهم (سهم)	عدد المساهمين	عدد الأسهم المملوكة	النسبة إلى رأس المال
أقل من 50 ألف	129	1,542,474	0.2786
من 50 ألف إلى 500 ألف	24	3,201,853	0.5823
من 500 ألف إلى 5 ملايين	14	23,369,713	4.2497
أكثر من 5 ملايين	15	521,801,818	94.8894
	182	549,915,858	100%

و. بيان بالإجراءات التي تم اتخاذها بشأن ضوابط علاقات المستثمرين

- البريد الإلكتروني: IR@ALRAMZ.AE
- رقم الهاتف المباشر: 02-6118855
- رقم الفاكس: 02-6262444

تم تعيين السيد/ أنس سلامة مسؤول عن علاقات المستثمرين لدى الشركة في 12 ديسمبر 2021 وعليه يتسنى للسادة المساهمين التواصل معه حسب البيانات المذكورة أدناه. يخضع الرابط الإلكتروني لصفحة علاقات المستثمرين للشركة للتطوير وسيتم نشر الرابط عند تفعيله.

ز. بيان بالقرارات الخاصة التي تم عرضها في الجمعيات العمومية المنعقدة خلال 2023 والإجراءات المتخذة

لا يوجد قرارات خاصة في الجمعيات العمومية المنعقدة خلال 2023.

ح. مقرر اجتماعات مجلس الإدارة

الاسم	تاريخ التعيين	المؤهلات
السيد هيثم الحريري	من 1 أغسطس 2022 - مقرر مجلس الإدارة بالوكالة	<ul style="list-style-type: none"> <li>• بكالوريوس بالحاسبة من جامعة القاهرة</li> <li>• شهادة CPA من المعهد الأمريكي للحاسبين العاملين المعتمدين</li> <li>• شهادة CIA من معهد المراجعين الداخليين</li> <li>• شهادة CISI من معهد تشارترد للأوراق المالية والاستثمار</li> <li>• شهادة COSO</li> <li>• شهادة CFE من جمعية محققي الاحتيال المعتمدين</li> </ul>

بيان مقرر مجلس الإدارة في خلال العام بالمهام التالية:

- الاتصال بكافة الأعضاء للتأكد من حضورهم الاجتماع سواء شخصياً أو عبر هذه الآلية.
- إعداد محاضر اجتماعات مجلس الإدارة مع الأخذ بعين الاعتبار ما يلي:

- 1- تحديد تاريخ دعوة جميع أعضاء مجلس الإدارة الى الاجتماع ووسيلة الدعوة مع بيان مكان انعقاد الاجتماع وتوقيت ونهاية الاجتماع.
- 2- إثبات حضور الأعضاء الحاضرين.
- 3- إثبات الإنابة عن العضو الغائب في حال إنابة أحد الأعضاء لعضو آخر بمجلس الإدارة.
- 4- تدوين عدم حضور الأعضاء الغائبين ومبررات عدم الحضور "إن وجدت".

#### ط. الأحداث الجوهرية خلال العام 2023

- 1- في فبراير 2023، أطلقت شركة الرمز منصتها الخاصة الشاملة، وقدّمت بذلك الانضمام الرقمي، والاكنتاب العام الأولي الالكتروني (EIPO)، والوصول إلى أسواق الأسهم في الإمارات العربية المتحدة والبحرين وسلطنة عمان.
- 2- في العام 2023، دخلت شركة الرمز في شراكة مع سوق دبي المالي من أجل تقديم خدمة انضمام العملاء بشكل رقمي بالكامل من خلال تطبيق سوق دبي المالي.
- 3- من يناير حتى مارس 2023، وفّرت شركة الرمز التداول لشريكها في صناعة السوق في سلطنة عمان، وهو فريق شركة اوبار كابيتال حول أنشطة صناعة السوق وتوفير السيولة.

4- في 10 فبراير 2023، قام البنك العربي المتحد ش.م.ع.، البنك العربي المتحد بتعيين شركة الرمز كمزود للسيولة لأسهمه.

5- في 28 مارس 2023، وافقت الجمعية العمومية لشركة الرمز على توزيع أرباح نقدية بواقع 6 فلس. وفي 16 مارس 2023، عيّنت شركة شعاع كابيتال شركة الرمز كابيتال كمزود للسيولة لأسهمها.

6- في مايو 2023، دخلت شركة الرمز في شراكة مع سوق أبو ظبي للأوراق المالية من أجل تسهيل عملية الوصول الفوري للاكنتاب العام الأولي.

7- في خلال عام 2023، قامت شركة أمانات القابضة وشركة سيراميك رأس الخيمة بتحديد تعيين شركة الرمز كابيتال كمزود للسيولة لأسهمها.

8- في 12 مايو 2023، أعلنت شركة الرمز عن تعيين رؤساء تنفيذيين جدد للمجموعة كجزء من جهودها المستمرة لتعزيز فريق القيادة الخاص بها. تم تعيين هيثم عزيمة كرئيس تنفيذي جديد للمجموعة الخدمات المالية في حين سيتولى كريم شعيب منصب الرئيس التنفيذي للمجموعة الخدمات المصرفية الاستثمارية.

9- في نوفمبر 2023، قامت شركة الرمز بتعيين يزن عابدين كرئيس تنفيذي لإدارة الأصول.

10- في ديسمبر 2023، شاركت شركة الرمز بمبادرة سوق دبي المالي لتجربة تداول أرصدة الكربون.

11- قامت شركة الرمز بالموافقة على الاستراتيجية طويلة الأجل والتي تم تطويرها بالتعاون مع مجموعة بوسطن الاستشارية (BCG).

12- قامت شركة الرمز بالموافقة على الخطة التي أنشأتها شركة أي أو أن ماك لاجن (AON Mclagan) في ما يخص وضع معايير قياسية للرواتب.

ي. بيان بالصفقات التي قامت بها الشركة مع الأطراف ذات العلاقة خلال عام 2023 والتي تساوي 5% أو أكثر من رأس مال الشركة

لا يوجد صفقات مع الأطراف ذات العلاقة خلال عام 2023 تساوي 5% أو أكثر من رأس مال الشركة.

#### ك. بيان نسبة التوطين في الشركة بنهاية عام 2023

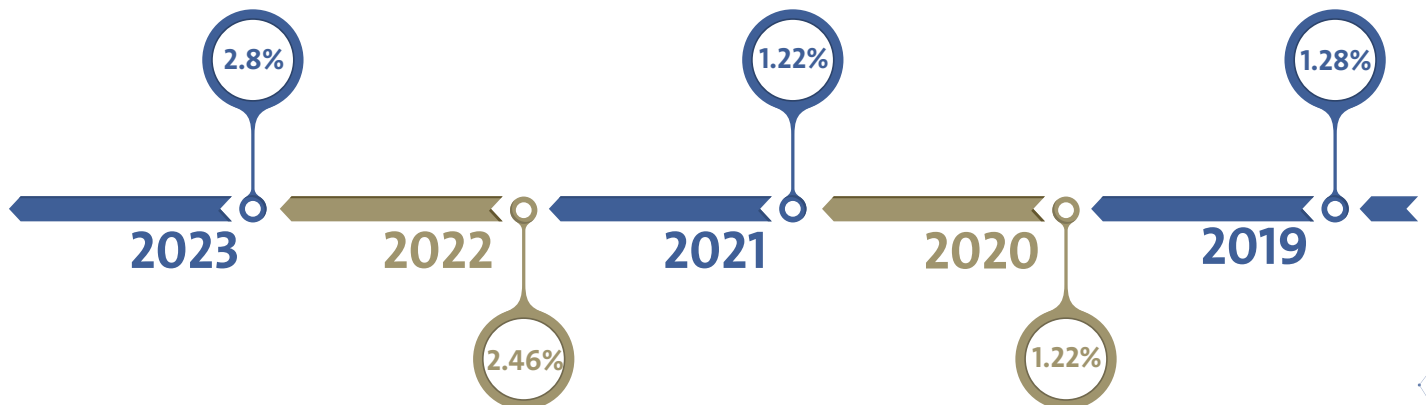

## ل. بيان بالمشاريع والمبادرات الابتكارية التي قامت بها الشركة

- حققت الرمز إنجازاً بارزاً من خلال إطلاق منصتها الخاصة الشاملة والتي تقدم للعملاء رحلة متكاملة تماماً، من تاريخ انضمام العملاء وحتى تنفيذ المعاملة. وتتم هذه المراحل جميعها عبر تجربة رقمية سلسة يمكن الوصول إليها من خلال شبكة الإنترنت والهواتف الخليوية (سواء أكانت تعمل بنظام IOS أو أندرويد). تتميز المنصة بخصائص مصممة خصيصاً لها كأنضمام العملاء بشكل رقمي بالكامل، والولوج اليديوي وخاصة التعرف على الوجه (face ID)، وإدارة قائمة المتابعة، وتداول الأسهم المحلية والدولية، وإدارة المحفظة، ورؤى السوق، والبرامج التعليمية، والصفحة الجماعية الحصرية لمنشورات فريق التداول التقني والبحث الخاص بشركة الرمز، ومفهوم حساب صندوق نقد موحد، والوصول إلى الاككتاب العام الأولي الالكتروني (EIPO). ومن المقرر إطلاق خصائص إضافية في الربعين الأول والثاني من العام 2024.
- نجحت شركة الرمز في جعل إنشاء الرقم الوطني للمستثمر وحسابات التداول تعمل بشكل آلي من خلال دمجها في سوق دبي المالي وسوق أبو ظبي للأوراق المالية الأمر الذي يسهل عملية انضمام المستخدمين الجدد على منصتها الخاصة.
- يمثل إنهاء شركة الرمز المرحلة الأولى من ميزة الاستشارة الآلية تقدماً كبيراً. تسمح هذه الميزة للعملاء بإنشاء محافظ استثمارية قابلة للتصرف أو غير قابلة للتصرف متناسب مع رغبتهم في المخاطرة والآفاق الاستثمارية واستراتيجيات الاستثمار. أما المرحلة الثانية، فما زالت جارية وهي تسمح للمستخدمين بالاستثمار في المحفظة المنشأة والاستفادة من خوارزميات الذكاء الاصطناعي والتعلم الآلي. ومن المتوقع أن يتم إطلاقها في الربع الثاني من العام 2024.
- بدأت شركة الرمز بتطوير ميزة التداول الاجتماعي والمحاكاة وحسنت بذلك تجربة التداول من خلال تمكين المستخدمين من اتباع وتكرار استراتيجيات اعتمادها متداولون ناجحون، عززت بذلك بيئة العمل المشترك.
- أطلقت شركة الرمز مبادرة Funds Supermart مانحة العملاء إمكانية الوصول إلى الأموال العالمية المشتركة عبر المنصة الخاصة الجديدة.
- وفي إطار التهيؤ للتطور والتوسع المستقبلي، طوّرت شركة الرمز نظام الاتصالات عبر بروتوكول الإنترنت إلى أحدث تكنولوجيا متاحة.
- إن إنشاء مركز خارجي لعمليات الشبكة ومركز خارجي للعمليات الأمنية من قبل شركة الرمز أشرف على الانتهاء وهو يهدف إلى تعزيز عمليات تكنولوجيا المعلومات وإلى تأمين توفر الشبكة والأنظمة.
- بدأت شركة الرمز مشروع تطوير Oracle 19C، ويهدف إلى تحديث البنية التحتية لقاعدة البيانات من أجل دعم النمو المستقبلي وتوفير قابلية للتوسع، والوفرة، ونقل التطبيقات غير المهمة إلى منصات سحابية.
- تتابع شركة الرمز بشكل ناشط مبادرات الذكاء الاصطناعي المنتج، وسيتم إدخاله إلى المنصة الخاصة الجديدة من خلال ميزة الاستشارة الآلية. وبالإضافة إلى ذلك، ثمة مبادرات داخلية قيد التطور تركز على إنتاج العائدات ومضاعفة الفعالية والإنتاجية وتحسين اختبار العميل.
- تعاونت شركة الرمز مع NAFIS بهدف جذب الخريجين الجدد من دولة الإمارات العربية المتحدة للانضمام إلى شركة الرمز، وقد نجحت في ضم 3 مواطنين إماراتيين حتى الآن.
- أثبتت الشراكة مع الجامعة الأمريكية في الشارقة أنها مبادرة ناجحة للغاية أدت إلى تأهيل حديثي التخرج عام 2023 في أقسام مختلفة.
- تعمل شركة الرمز بنشاط مع سوق دبي المالي وسوق أبو ظبي للأوراق المالية لجعل عملية ضم العملاء آلية باستخدام أحدث التقنيات التكنولوجية.
- خلقت شركة الرمز قسم روبوتات.
- شاركت مجموعة بوسطن كونسلتينج جروب في تطوير استراتيجية مجموعة الرمز 2027، والتي تهدف إلى تحديد مجالات نمو جديدة، وتثبيت الوساطة وترسيخ نماذج الأعمال في إدارة الأصول والاستشارات، وتحقيق استقرار الدخل والحفاظ على الأداء المالي. تم تسليم المشروع في 23 مايو.



توقيع مدير إدارة  
الرقابة الداخلية

التاريخ: 2024/ 03 / 27

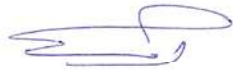

توقيع رئيس لجنة التدقيق

التاريخ: 2024/ 03 / 27



توقيع رئيس لجنة  
الترشيحات والمكافآت

التاريخ: 2024/ 03 / 27



توقيع رئيس مجلس الإدارة

التاريخ: 2024/ 03 / 27



تقرير  
الاستدامة  
2023





## جدول المحتويات

90	رسالة من رئيس مجلس الإدارة
92	لمحة سريعة عن الرمز
96	نهجنا في البيئة والمجال الاجتماعي والحوكمة
99	منهجنا في إدارة الموارد البشرية
105	الحوكمة وإدارة المخاطر
111	العمل البيئي



01

رسالة من  
رئيس مجلس الإدارة

## تعهد بالتميز المستدام

رحلتنا نحو الاستدامة تتسم بتطورها بشكل منهجي وتم نسجها بسلاسة في استراتيجية أعمالنا. نحن مصممون على توسيع جهودنا في مجال الاستدامة وتعزيز روح المسؤولية باستمرار. سنواصل مراقبة تقدمنا خلال رحلتنا بعناية وندعم المبادرات التي تدفعنا نحو أن نكون منظمة مستدامة بالكامل.

أعرب عن امتناني العميق لمشاركتكم في تقرير الاستدامة لعام ٢٠٢٣. إنه لشرف لي ان اتولى قيادة الرمز في مهمتها لتنمية أعمالنا وكذلك مجتمعنا الذي يزدهر وينمي وعياً عميقاً بالأثر الذي نتركه خلفنا. أتطلع بشغف لمشاركة تقدمنا المستمر في مجال الاستدامة معكم في التقارير القادمة.

مع خالص التقدير،

ظافر سحمي الأحبابي  
رئيس مجلس الإدارة

يسعدني أن نقدم لكم تقرير الاستدامة لشركة الرمز، وهو تقرير شامل يعكس تفانينا في دمج الممارسات المستدامة في نسيج عملياتنا بشكل جوهري. يلخص هذا التقرير جهودنا لتعزيز الاستدامة ليس فقط خلال عملياتنا التجارية وبين موظفينا الأعزاء، ولكن أيضاً في تفاعلاتنا مع البيئة. كمؤسسة مالية رائدة برؤية عالمية، ندرك تماماً دورنا في قيادة هذه المبادرات والحفاظ على الشفافية مع جميع شركائنا.

تتميز رحلتنا في الرمز بالتزام تام بالمحافظة على ثقافة تدرك أهمية الامتثال والنزاهة الأخلاقية وإدارة المخاطر بعناية. هذا الالتزام الراسخ هو ركن جهودنا لتأسيس حوكمة راسخة، وخلق مكان عمل متنوع وعادل، والمحافظة على البيئة من أجل مستقبل الأجيال القادمة.



02

لمحة عن  
الرمز



## تأسست الرمز في 1998

تلعب الرمز دورًا بارزًا في تطوير الأسواق المالية في دولة الإمارات العربية المتحدة وحصلت على العديد من الجوائز.

الرمز شركة مساهمة عامة مقرها دولة الامارات العربية المتحدة، مدرجة في سوق دبي المالي وتخضع لرقابة هيئة الأوراق المالية والسلع وسلطة دبي للخدمات المالية.

### استحواذ عكسي عام 2016

### العملاء 52K عميل

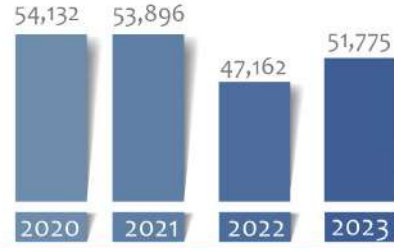

### أصول العملاء AED 25 BN

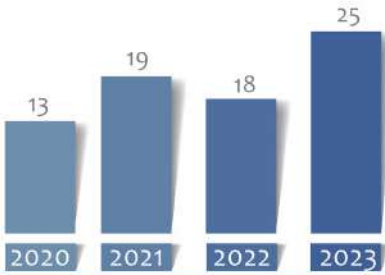

### استحواذات على شركات نظيرة عام 2010, 2019, 2022

### صانع سوق المشتقات عام 2016

### أسواق رأس المال 40.5BN FLOWS

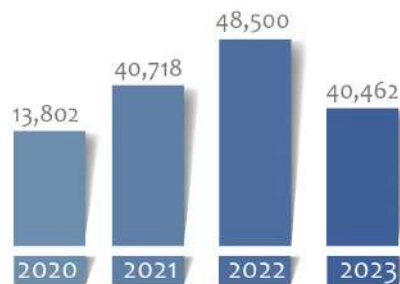

## خدمات الرمز

والإستشارات المالية . تستمر الشركة في تطوير منتجاتها بغرض توفير جميع الخدمات الاستثمارية لعملائنا الحاليين والمستقبليين.

تقدم الرمز مجموعة كبيرة من المنتجات المالية تشمل إدارة الأصول، صناعة السوق، توفير السيولة، تمويل الشركات، وساطة الأوراق المالية، إدارة الاكتتاب العام الأولي،

### لمحة مختصرة عن الأنشطة التجارية للرمز

#### خدمات تمويل الشركات

إدارة استشارات الأمور المالية للشركات

- رواد في عمليات الدمج، والاستحواذات، التقييمات، وإعادة الهيكلة، والاكتتابات الخاصة والعامه.

#### صناعة السوق

- الريادة في صناعة السوق وتوفير السيولة
- مشتقات ناسداك

#### إدارة الأصول والصناديق

- إدارة أصول بقيمة 1.5 مليار درهم
- الصناديق المالي الوحيد القائم على الدرهم الاماراتي في دولة الإمارات العربية المتحدة

#### الوساطة في الأوراق المالية

- 52 ألف حساب عميل
- حصة سوقية بنسبة 3.3% في الإمارات العربية المتحدة
- الاسهم وادوات الدخل الثابت والمشتقات

#### التداول بالهامش

- احد المزودين الرئيسيين للتداول بالهامش في الإمارات العربية المتحدة من حيث القيمة
- تمويل مقابل الأصول

#### محفظة الشركة

- غير قابلة للتداول
- لأغراض استراتيجية تعزز نمو إيرادات الأنشطة التجارية داخل الرمز

# رؤيتنا ورسالتنا وقيمنا

يعزى نجاح عملائنا ونمو الشركة إلى الأفراد الموجودين لدينا بفكرهم ودوافعهم ورؤيتهم.

## رؤيتنا

وضع معايير مستمرة بصفتنا مؤسسة تقدمية ناجحة ماليًا بأعلى درجات النزاهة، نحظى باحترام عملائنا، زملائنا، والمجتمع.

## رسالتنا

المساهمة في النمو الوطني بخلق قيمة لشركائنا وبناء شراكات طويلة الأجل مع عملائنا من خلال:

- تجاوز العقبات وتمهيد الطريق للاستثمار المسؤول
- تقديم خدمة متميزة لعملائنا
- إحداث أثر اقتصادي إيجابي في مجتمعنا

## قيمنا

### النزاهة

نتمسك بأعلى المعايير ونحتفظ بشكل صارم باستقلاليتنا

### التعاون

نعلم معًا لإبراز الأفضل وتأسيس علاقات عمل ناجحة

### الابداع

إننا مبدعون ولدينا العديد من المصادر وتميز بسرعة البديهة في مهامنا

### خلق القيمة

خلق قيمة لعملائنا وشركائنا



03

## منهجنا إزاء الممارسات البيئية والاجتماعية وحوكمة الشركات

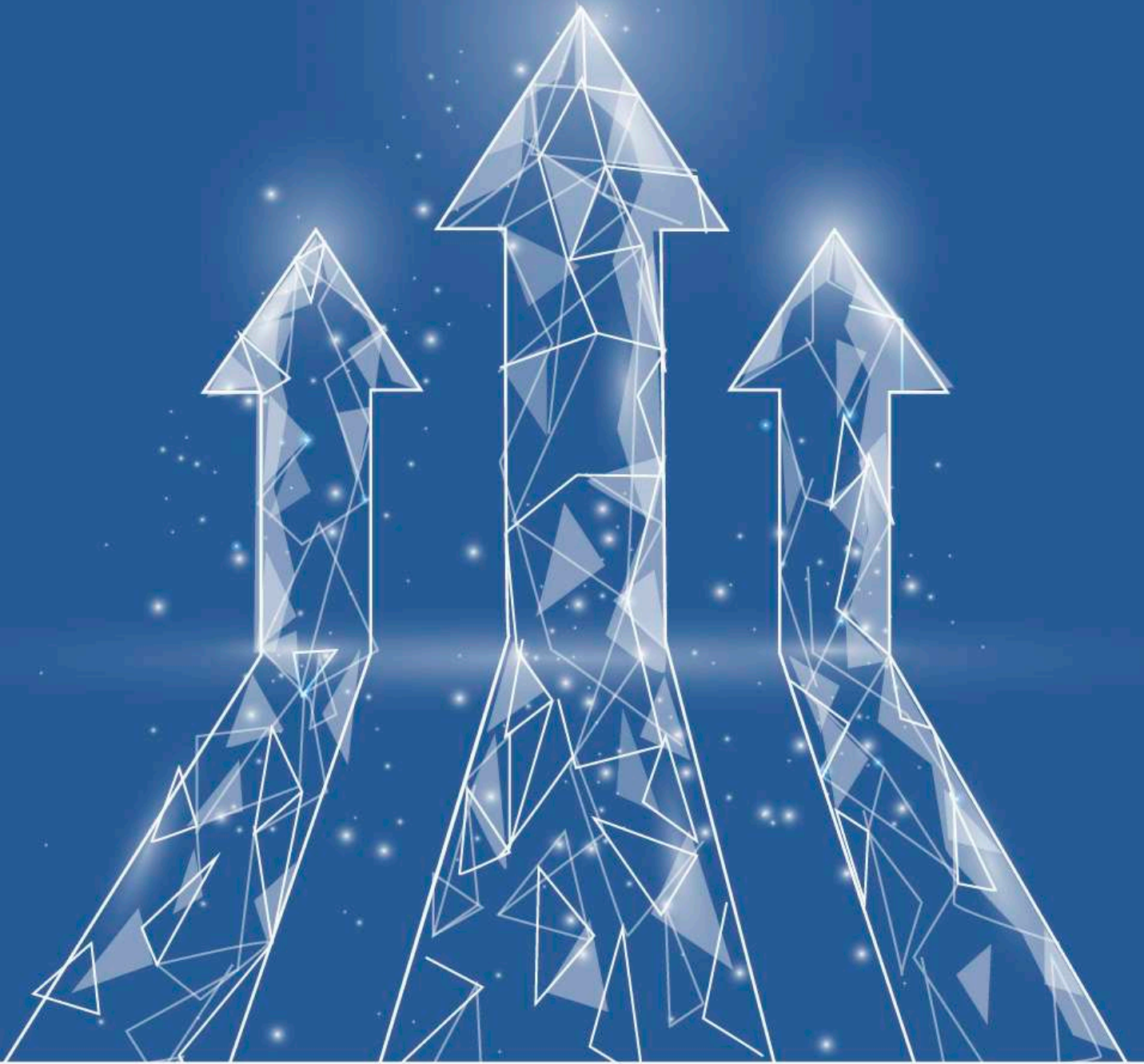



منذ 2019، بدأت الرمز في رحلة تحول تمتد لعدة سنوات والتي ستمكنها من التميز وتوسيع الخدمات التي تقدمها والمحافظة على نمو مستدام وإنشاء هوية مميزة.

خلال هذه الرحلة، حددنا ثلاثة مجالات رئيسية للتركيز عليها لضمان الاستدامة:

#### رعاية البيئة:

حماية كوكبنا المسؤولة البيئية في جميع جوانب عملياتنا.

#### الحوكمة وإدارة المخاطر: الالتزام بالنزاهة

إطارات حوكمة قوية توازن بين المخاطر والفرص.

#### المجال الاجتماعي: الاستثمار في فريق العمل

تعزيز ثقافة مكان العمل التي تعطي الأولوية للتطور الشخصي والمهني.

#### قناعتنا

نحن ثابتون في قناعتنا بأن الرعاية الواعية للمسؤوليات البيئية والاجتماعية والحوكمة أساسية لتحقيق نجاح مستمر وتحقيق الازدهار لشركائنا، ورفاهية المجتمعات التي نخدمها.

## الارتقاء من خلال الرؤية الثاقبة

نعمل باستمرار على تحسين مبادراتنا في مجال ESG من خلال تشخيص منهجي متكامل وتوصيات شركائنا.

01 استراتيجية إدارة الموارد البشرية

02 دورة حياة المواهب  
• استقطاب المواهب  
• تمكين المواهب من خلال التعلم والتدريب

03 التنوع والإنصاف والشمول  
• التوطين

04 برنامج تقدير الموظفين

05 الحوكمة وإدارة المخاطر

06 التفاعل النشط بيئياً



04

## منهجنا إزاء إدارة الموارد البشرية



## الموارد البشرية: حجر الأساس لنجاحنا

فريقنا من خلال التزامنا بالتطوير المهني، الذي يشمل تغطية تكاليف الحصول على الشهادات المهنية وبرامج تدريب شاملة مصممة لصناعة الجيل القادم من القادة.

تم توفيق جميع المبادرات في مجال الموارد البشرية لعام 2023 بعناية مع قانون العمل في دولة الإمارات العربية المتحدة، وإطار السياسات الداخلية لدينا، ودليل الأخلاق وسلوكيات العمل، مما يعكس التفاني لدينا في التميز التشغيلي والممارسات العملية الأخلاقية.

في عام 2023، قامت إدارة الموارد البشرية في الرمز بتوسيع قدراتها لتتماشى مع الاحتياجات المتطورة لبيئة الأعمال الديناميكية لدينا. ان هذه الإدارة أساسية لما لها من أثر على كل جانب من جوانب منظمنا من خلال تصدرها مبادرات التوظيف وتطوير المواهب وإدارة الأداء واستراتيجيات التعويضات.

كما أنها تعزز النمو من خلال تقديم فرص للتقدم المهني وعبر برامج الإرشاد وتبني ثقافة تحتفي بالإنجاز والابتكار.

لقد قمنا بتحسين عملية التوظيف لدينا، عبر تزويد أعضاء الفريق بالأدوات والدعم اللازم لتحقيق النجاح. ويتجلى استثمارنا في

نحن نختار المواهب بعناية فائقة بناءً على تقييم شامل للخلفية التعليمية، والخبرة السابقة، والسلوك الأخلاقي، والأنسجام مع قيمنا الأساسية، لضمان بأن كل عضو جديد مستعد للمساهمة الفعالة في تحقيق أهدافنا المشتركة.

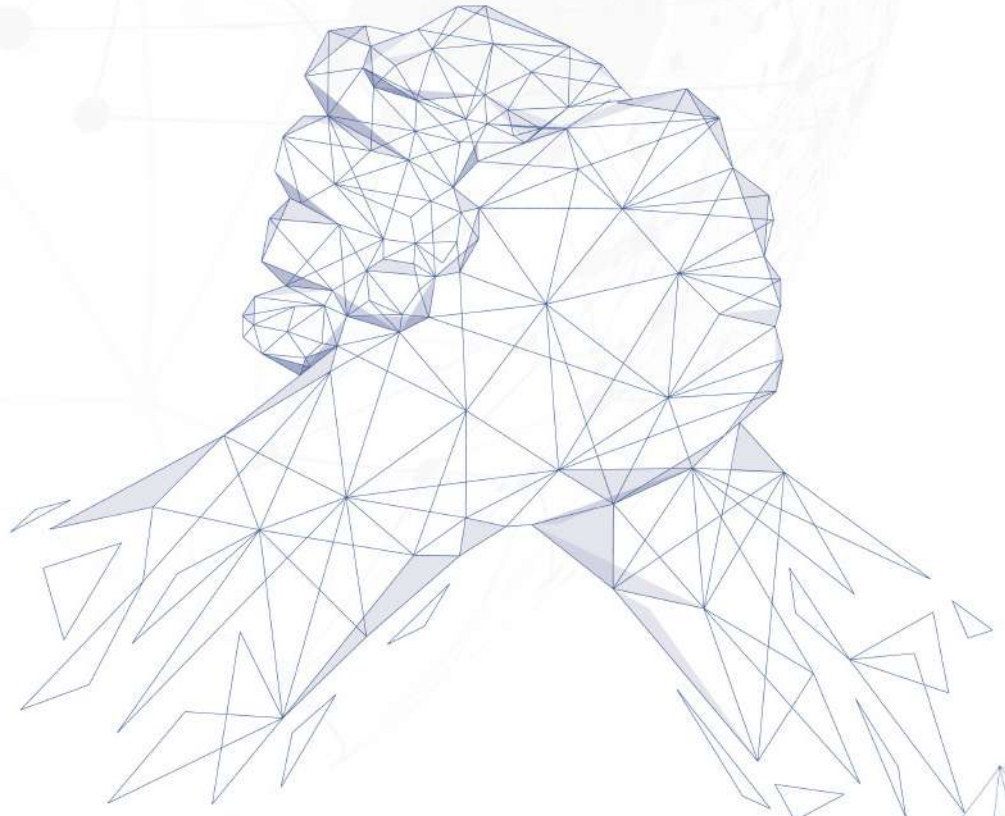

## التوظيف الاستراتيجي

تقدم للمشاركين تدريباً شاملاً، وبرامج إرشاد، ودعمًا للحصول على الشهادات المهنية. ومن ثم تقييم الأداء والتوصل الى قرار مشترك بالتوظيف في أقسام محددة، مما يؤدي الى توافق المواهب مع وأهداف الشركة.

نحن نؤمن بنهج متوازن في اكتساب المواهب، حيث نقدر كل من التميز التقني والتوافق الثقافي. هدفنا ليس فقط التوظيف للوقت الحاضر، ولكن للاستثمار استراتيجيًا في الأفراد الذين يجلبون آفاقًا دولية ويمكنهم المساهمة في توجهنا للعالمية.

نلتزم في الرمز بتنمية القيادات من خلال توظيف الأفراد الذين ليسوا فقط مؤهلين وذوي خبرة، ولكن أيضًا يتماشون مع قيمنا الأساسية ويظهرون حسًا واضحًا في المسؤولية.

تستند استراتيجية التوظيف لدينا على أساس التنوع والمساواة، ضامنين حصول جميع المتقدمين على فرص عادلة. في عام 2023، اعتمدنا مجموعة واسعة من المصادر، بما في ذلك "لنكد ان" ووكالات التوظيف، ومعارض الوظائف، والشراكات الأكاديمية، والتواصل الفعّال، لتحديد وجذب المواهب الاستثنائية.

برنامج تطوير المتدربين الدائم، الذي يدخل عامه الخامس على التوالي، كان حاسمًا في تشكيل مجموعة من الموظفين الطموحين في القطاع المالي. يشمل البرنامج دورة تدريبية لمدة 5 أشهر،

استقطاب  
المواهب

تستند الى استراتيجية لاكتساب المواهب الشمولية، مدركة للقيمة الجوهرية للخلفيات والتجارب المتنوعة التي تدعم الابتكار وتوسع منظورنا.

نستهدف ونستقطب مرشحين متميزين، مدركين أن القوى العاملة المتنوعة تثري ثقافتنا المؤسسية وتعزز خدمة العملاء.

## تمكين الموظفين من خلال التعلم والتطوير

كما ركزنا على تحفيز التطور المهني من خلال تطبيق استراتيجيات فعالة، مثل تبادل الخبرات والمهام بين الأقسام المختلفة وتشجيع سياسة الترقيات الداخلية لتعزيز النمو والتقدم داخل الشركة. تم تصميم هذه الجهود لصقل قادة يكونون محوريين، قادرين على التكيف ومستعدين تمامًا لمواجهة التحديات المستقبلية.

هدفنا هو غرس روح قيادية تمكن موظفينا من اعتناق النمو والتغيير، مدعومة بثقافة تحمل المسؤولية، والاستقلالية في مكان العمل. نحن ملتزمون بتعزيز بيئة تشجع على التطوير المستمر والابتكار، لخلق فريق عمل قادر على التطوير بما يتناسب للمساهمة في تحقيق اهدافنا المشتركة.

في عام 2023، أعطينا أولوية لتحسين وتطوير المهارات والتقدم المهني لموظفينا بما يتماشى مع أهدافنا الاستراتيجية. هذا النهج يهدف إلى تمكين كل فرد في فريقنا بالأدوات والمعرفة اللازمة لأداء دوره بكفاءة، مع تعزيز بيئة تعليمية تشجع على التطوير المستمر والنمو الذاتي.

احتفلنا بإنجاز هام حيث قام جميع الموظفين باجتياز متطلبات استمرارية التطوير المهني ومتطلبات التدريب الإلزامي بنجاح، بما في ذلك التدريب الخاص بالتدابير المتعلقة بمكافحة غسل الأموال. وينعكس التزامنا بدعم الشهادات المهنية من خلال 25 موظفًا اجتازوا بنجاح امتحان المعهد المعتمد للأوراق المالية والاستثمار (CISI)، حيث حصل عشرة منهم على اعتماد مباشر من هيئة الأوراق المالية والسلع والأسواق ذات الصلة.

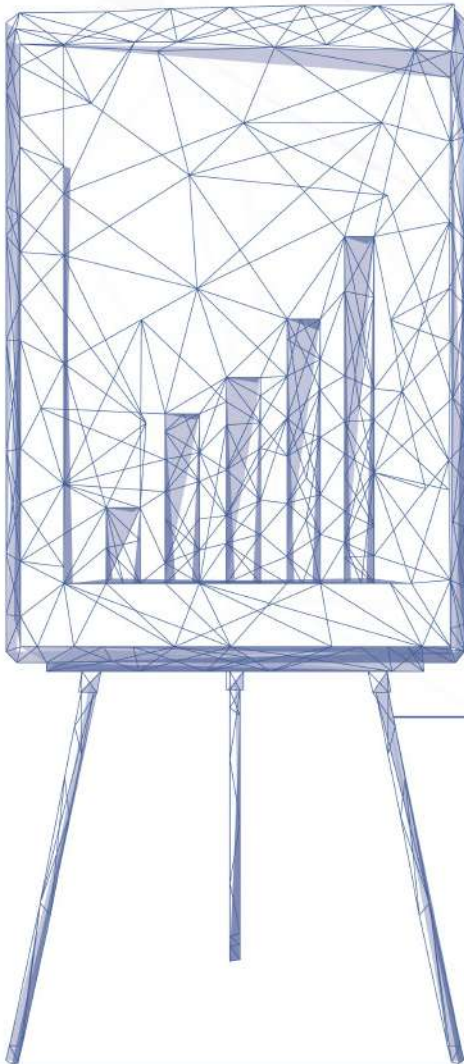

برامج الإرشاد

برامج تطوير الخريجين

برامج التراخيص المهنية

برامج الارشاد الفردية

## التزام بالتنوع والإنصاف والشمولية

تزامناً مع مبادرة التوطين في دولة الإمارات العربية المتحدة، قمنا بإطلاق برنامج مخصص مركز على التقدم المهني للمواطنين الإماراتيين داخل الرمز. هدفنا هو تنمية إمكانياتهم، وتزويدهم بالمهارات ليصبحوا قادة مؤثرين في قطاع الخدمات المالية. حتى الآن، حققنا تقدماً كبيراً في هذا المجال.

سنواصل تبني التنوع وتوسيع المبادرات الشاملة لدينا، متأكدين من أن هذه القيم لها أهمية أساسية في ازدهارنا على المدى الطويل واحتفاظنا بفريق عمل موهوب وديناميكي.

### التوطين

تماشياً مع الأهداف الوطنية، تم تصميم استراتيجيتنا للتوطين بهدف تمكين وتطوير وترقية المواطنين الإماراتيين، لتعزيز خط القيادة المتنوعة الذي يعكس التزامنا تجاه المجتمع المحلي والاندماج الثقافي.

تلتزم شركة الرمز بزرع ثقافة متنوعة وشاملة، مدركة أن قوتنا تكمن في اختلافنا. إن عمق التزامنا بهذه المبادرة مدفوع بإدراكنا أن التنوع ليس فقط مسألة صورية، بل يتعلق بخلق بيئة يشعر فيها كل موظف بالتقدير والانتماء.

لضمان تحقيق هذا الهدف، نقوم بمراجعة وتحليل تركيبة فريقنا بانتظام، مع التأكيد على تحديد أهداف استراتيجية تساهم في تحقيق المزيد من التنوع. نستخدم بفعالية أنظمة إدارة الموارد البشرية المتطورة لرصد وتقييم التقدم المستمر في هذا السياق. كنتيجة ملموسة لعملنا الدؤوب، بلغ عدد الجنسيات الممثلة في فريقنا بحلول نهاية عام 2023 إلى 26 جنسية، شاملة ثلاث جنسيات لم تكن متواجدة في العام السابق، ما يعد شاهداً على تنامي تنوعنا الثقافي.

لقد شهدت جهودنا في تحقيق المساواة بين الجنسين تقدماً كبيراً، حيث تمثل القوة العاملة النسائية الآن 33% من فريق العمل. وتعتبر الشركة المساواة بين الجنسين وضمان الأجور المتساوية ذو أهمية قصوى في وضع السياسات لدينا.



## التقدير

أهداف أداء موظفينا تتسق تمامًا مع الاستراتيجية العامة للمجموعة وخطط العمل الموضوعية. نتبع في شركتنا إجراءات تقييم أداء محكمة وفعّالة تعتمد على مساهمات الموظفين في تحقيق أهداف الشركة، بالإضافة إلى تقييم الأداء السلوكي.

في مستهل العام، نصمم بطاقات تقييم الأداء التي تبرز المؤشرات الرئيسية للأداء المطلوب والأهمية النسبية لكل مؤشر. هذا يمنح الموظفين الوضوح لمتابعة تقدمهم والقيام بتعديلات مدروسة عند اللزوم.

من خلال هذا النظام، نستطيع تحديد القدرات الحقيقية لموظفينا وتكريم الأفراد المتميزين بترقيات، وزيادات على الرواتب، ومجموعة متنوعة من الحوافز. أجرت الشركة أيضًا مراجعة شاملة لسلم الرواتب بالمقارنة مع مجموعة منتقاة من الشركات المماثلة، وتقييم الفوارق مقابل المعايير السوقية، ليتم تطبيق نتائج هذه الدراسة في استراتيجية المكافآت اعتبارًا من العام 2024، بالاعتماد على أفضل الممارسات المتبعة في السوق.

وقد تم تطوير نظام مكافآت فورية، يكافأ بموجبه الموظفون الذين يظهرون أداءً متميزًا بمكافآت مالية مباشرة.

## الصحة والرفاه

في الرمز، نعطي الأولوية لصحة موظفينا ورفاهيتهم ولذلك نقدم مجموعة متنوعة من المنافع علاوة على أيام الإجازات.

تشمل بعض هذه المنافع التأمين الصحي والتأمين على الحياة وسياسة العمل من المنزل والإجازة المرضية وإجازة الأبوة وإجازة الطوارئ. نقدم أيضًا لموظفينا إجازات دراسية وإجازات تفرغ لنسمح لهم بمواصلة الدراسة والتعليم العالي.



05

# الحوكمة وإدارة المخاطر

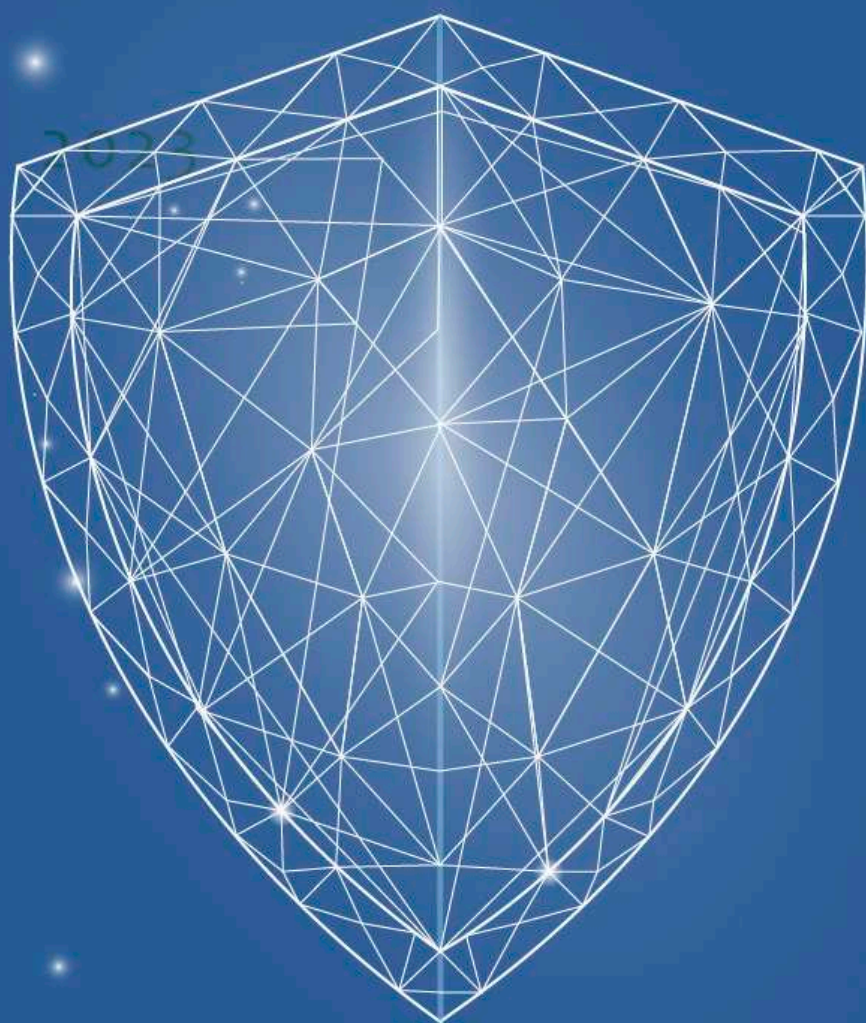

# يتوقف نجاحنا على موظفي الرمز الذين يعملون باستمرار على النهوض برسالتنا.

تُعزّز هذه الجهود بالهيكل التنظيمية، استراتيجيات إدارة المخاطر، حواراتنا الدائمة مع فريقنا والادارة التنفيذية.

## الالتزام بالحوكمة

يتكون إطار حوكمة شركة الرمز من سياسات وإجراءات وأنظمة توحد جميع الأنشطة. يحدد هذا الإطار فصل واضح ومتميز للمسؤوليات لأصحاب القرار. يركز إطار العمل على دليل الأخلاقيات والسلوك المهني لدينا وتشرف عليه لجان الإدارة والرقابة التابعة لمجلس الإدارة. بالإضافة إلى ذلك، نوفر إطاراً واضحاً للإجراءات المتبعة في حالات الحاجة لرفع القضايا إلى مستويات إدارية أعلى.

يعد الالتزام التام بتطبيق مبادئ الحوكمة للشركات بما في ذلك الشفافية والمحاسبة والالتزام والاستقلالية في جميع أعمالنا أمراً بالغ الأهمية لتقديم قيمة مستدامة لمساهميننا وتحقيق نمو طويل الأجل.

يشمل إطار حوكمة الشركات لدينا العناصر الآتية:

### لجان الشركة الادارية

- الإدارة التنفيذية
- المبادرات
- الاستثمارات
- الأصول
- المخاطر
- ادارة الصندوق
- المشتريات
- المطلعين
- تكنولوجيا المعلومات
- إدارة الأصول

### لجان مجلس الإدارة

- لجنة التدقيق
- لجنة الترشيحات والمكافآت
- لجنة الاستثمار والمخاطر

## النزاهة المهنية وأخلاقيات العمل

نحرص على تقديم دورات تدريبية سنوية مكثفة في مجال الامتثال متخصصة بتعزيز فهم وإمام الموظفين بالسياسات والإجراءات المتبعة بشكل كامل.

دليل الأخلاقيات والسلوك المهني يمثل المرجع الرئيسي لسلوكيات جميع العاملين لدينا. يُشدد الدليل على معايير السلوك المهني المتوقعة ويوضح بالتفصيل التزامات الامتثال، ويتضمن سياسات مُعدة خصيصًا لتنظيم الأنشطة المختلفة.

تُعد النزاهة وحسن التقدير الذي يبديه قادتنا، من مدراء وموظفين، في تصرفاتهم وفقًا لمبادئنا، حجر الأساس في بناء والحفاظ على سمعتنا الطيبة.

يشرف مدراء الإدارة القانونية وإدارة الامتثال وإدارة الموارد البشرية على استراتيجيات الامتثال والأخلاقيات وإدارة المخاطر الشاملة، وتراجع لجنة التدقيق المنبثقة عن مجلس الإدارة كل ثلاثة أشهر وعلى أساس سنوي أنشطة الامتثال والبلغات عن المخالفات.

نحث كافة العاملين لدينا على التعبير عن أي قلق لديهم بخصوص ممارسات غير أخلاقية، سواء كانت واقعية أو مشتبه بها، أو أي تصرفات غير لائقة، من خلال التواصل مع مديرهم، أو المشرف المباشر، أو القسم القانوني، أو المسؤول عن حوكمة الشركات، أو مسؤول الامتثال، أو المدقق الداخلي، أو رئيس قسم الموارد البشرية.

نتوخى أعلى درجات الكتمان والسرية من خلال سياسة الإبلاغ عن المخالفات.

## سياسات الرمز الرئيسية

دليل الاخلاقيات وسلوكيات العمل

قائمة تداول المطلعين ولائحة الاسهم  
الممنوعة عن التداول

سياسات الأرشفة وإجراءاتها

الأنشطة التجارية الخارجية

الاستثمارات الشخصية/ الخاصة

دليل الامتثال

التحقق من العملاء والمعلومات الأساسية

خصوصية البيانات/ السرية/  
الأمن السيبراني

تضارب المصالح

دليل إدارة المخاطر

الاتصالات ووسائل الإعلام العامة/  
وسائط التواصل الاجتماعي

مواجهة غسل الأموال

الهدايا والترفيه

تتلقى الهيئات الرقابية تقارير دورية من الإدارة تغطي الأهداف المنشودة والكفاءة المستهدفة، إلى جانب تحديثات عن تقييم المخاطر واستراتيجيات إدارتها.

تستخدم الرمز نموذجًا مكونًا من ثلاثة خطوط دفاع، حيث يرسى مجلس الإدارة أسس المجموعة من خلال تحديد الرؤية، الرسالة، القيم الأساسية وإطار العمل المتعلق بالمخاطر. تنقل بعد ذلك مسؤولية تحقيق أهداف المؤسسة إلى الإدارة التنفيذية.

## الجهة التنظيمية

## التدقيق الخارجي

الجهة الرقابية/ مجلس الإدارة/  
لجنة التدقيق  
خط الدفاع الثالث

• التدقيق الداخلي

يقدم ضمانًا موضوعيًا ومستقلًا عما إذا كانت وظائف الخط الأول والثاني تعمل بفعالية وتحمل مسؤولية الإبلاغ للمجلس ولجنة التدقيق، بالإضافة إلى تقديم ضمان للجهات التنظيمية والمدققين الخارجيين بأن ثقافة الحوكمة في المؤسسة فعالة في تصميمها وتشغيلها.

الإدارة العليا

خط الدفاع الثاني

- الرقابة المالية
- القسم القانوني
- إدارة المخاطر
- تكنولوجيا المعلومات
- إدارة الامتثال

يحدد الأخطار الناشئة في سير العمل اليومي من خلال تقديم الامتثال والرقابة في شكل أطر العمل، السياسات، الأدوات، والتقنيات لدعم إدارة المخاطر والامتثال مثل تفويض السلطات وسجلات المخاطر.

الإدارة العليا

خط الدفاع الأول

- خطوط الأعمال
- إجراءات الرقابة الداخلية

الأنشطة التجارية (مالكي العمليات) تتحمل المسؤولية الرئيسية لإدارة المخاطر المتعلقة بالأنشطة التشغيلية اليومية شاملة التصميم والتشغيل وتطبيق الضوابط.

## السياسات والإجراءات

تلتزم الشركة في المقابل بمساعدة الموظفين في فهم القواعد المعمول بها وتوفير التدريب والتكنولوجيا والخيارات الرقمية بغية مساعدة الرمز في تحقيق الامتثال.

لضمان علمنا المستمر بأحدث اللوائح والمعايير ذات الصلة، يُطلب من موظفينا المشاركة في برامج التدريب المستهدفة والمخصصة التي تشمل، دون حصر، التطورات في القطاع المالي والممارسات المثالية الداخلية للنمو المستمر. أنشأنا أيضًا مجلس للأخلاقيات والسلوك المهني تشمل مهامه:

تعتمد سمعتنا على صحة تقييم ونزاهة مدراءنا وكافة موظفينا للتعرف وفقاً لمبادئنا الأساسية.

يُبين دليل الأخلاقيات وسلوكيات العمل بوضوح أن كل موظف يتحمل مسؤولية الإلمام بمتطلبات الامتثال، وليتصرفوا وفق القوانين والمبادئ التوجيهية والسياسات والعمليات ذات الصلة التي تنطبق عليهم.



### مجموعة من المبادئ والقواعد التوجيهية تبين كيفية تسيير العمل

- مراقبة الحوكمة/ التدقيق.
- مراقبة ما إذا كان الموظفون يمثلون إلى القواعد واللوائح والسياسات والإجراءات الداخلية والخارجية.
- أطلق دليل الأخلاقيات وسلوكيات العمل رسمياً في 2020 لتتماشى بالكامل مع أهدافنا الجديدة والقيم الثقافية.

- إطار تفويض السلطات للمجموعة.
- تحدد وتحكم تفويض السلطات للمجموعة فيما بين الشركات التابعة والإدارة والمسائل المالية وغير المالية والوكالات والمفوضين بالتوقيع.

06

العمل  
البيئي



## التحول الرقمي والتطور

قام قسم الروبوتات والخوارزميات لدينا بتحقيق تقدم ملحوظ من خلال نشر 10 روبوتات متقدمة مصممة لتبسيط العمليات في عام 2023. تتمتع هذه الروبوتات بالقدرة على التعامل مع المهام المتكررة ببراعة، مما يوفر موارد بشرية قيمة للمشاريع الاستراتيجية، ويقلل من المخاطر، ويعزز الربحية.

ومع استعدادنا للابتكار المستمر، نخطط لتوسيع قوة عملنا الروبوتية في عام 2024، مؤكداً التزامنا بالقيادة من خلال التكنولوجيا.

ساهمت رحلة التحول الرقمي والأتمتة للرمز في تحقيق نقلة نوعية في مستوى الكفاءة التشغيلية، حيث تقلصت المهام اليدوية وتم تقليل الأخطاء بشكل كبير. هذا التحول شجع موظفينا للانتقال نحو أعمال تحليلية ذات قيمة أعلى، مما أدى إلى تحسين العمليات الداخلية وتعزيز الخدمات التي نقدمها.

أطلقنا في عام 2023 مرحلة جديدة من التحول الاستراتيجي في قطاع وساطة الأوراق المالية، وهي عملية بدأت منذ ثلاث سنوات. يمثل هذا التطور خطوة واعدة نحو توسيع حضورنا في السوق وتحسين تجربة عملائنا، مشكلاً بذلك نقطة تحول حاسمة في رحلتنا نحو التحول الرقمي.

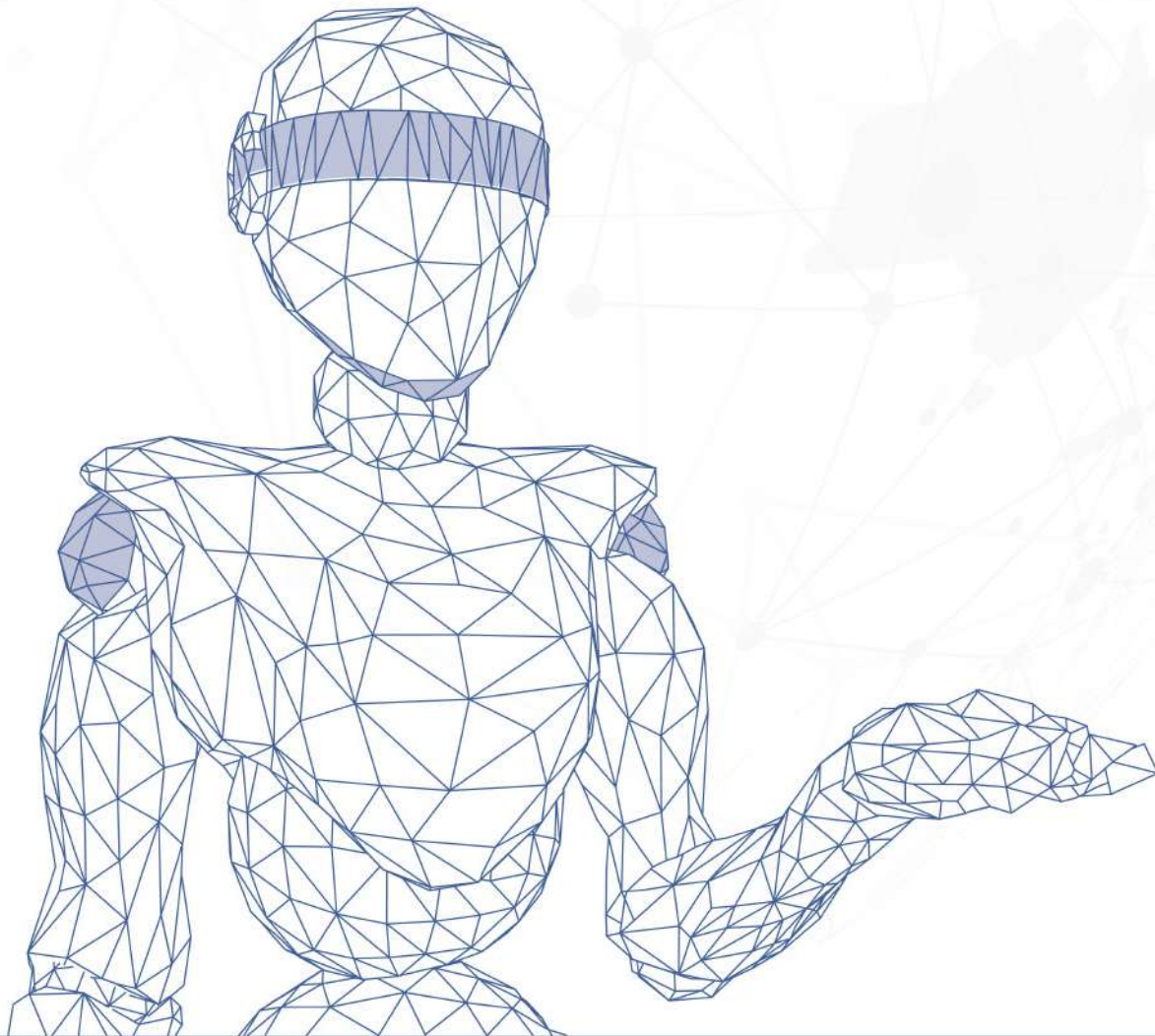



## حماية كوكبنا

يتيح هذا النظام لأقسام الدعم لدينا استلام تقارير مفصلة عن المطبوعات، مما يمكننا من تتبع وتحليل وتحسين ممارسات استهلاك الورق لدينا.

يمتد التزامنا الى توثيق وتقييم أثرنا على البيئة باستمرار، والسعي المستمر لتحسين عملياتنا لتقليل أثرنا البيئي.

بالإضافة إلى ذلك، تتبنى الشركة مبدأ المرونة في مكان العمل متمثلاً بسياسات العمل من المنزل، والتي لا تسهم فقط في رفاهية الموظفين، ولكن أيضاً في تقليل تأثيرنا البيئي.

العام 2023 كان بداية مبادراتنا لتقليل بصمة الكربون في العالم، وسيتم إطلاق المزيد من المبادرات قريباً وتخصيص جزء من أرباح الشركة السنوية لدعم هذه المبادرات.

قامت الرمز بتبني سياسة الاجتماعات الغير ورقية عبر جميع المستويات، حيث ان الوثائق الخاصة بالاجتماعات، خاصة على مستوى مجلس الإدارة، يتم توزيعها وعرضها بشكل آمن رقمياً. تنطبق هذه السياسة على كل من الاجتماعات الافتراضية والحضورية، مما يقلل بشكل كبير من استخدامنا للورق.

لقد قمنا أيضاً بتنفيذ حلول طباعة مركزية مع مراقبة الاستخدام.



## إخلاء مسؤولية

ليست الشركة ملزمة بتحديث المعلومات الواردة في التقرير أو إبقائها راهنة. وعليه، لا تُعطى أي إقرارات أو ضمانات أو تعهدات، سواء أكانت صريحة أم ضمنية، من قبل الشركة أو بالنيابة عنها في ما يتعلق بدقة أو اكتمال أو إنصاف التقرير أو الآراء التي يتضمنها، ولا يجب التعويل عليها. كما تنكر الشركة كامل المسؤولية الناشئة عن هذا التقرير أو في ما يتعلق به. لم يتم تدقيق هذا التقرير.

قد تعبّر الشركة في هذا التقرير عن توقع أو رأي حول أحداث أو نتائج أو عوائد مستقبلية إما بصورة عامة أو في ما يتعلق باستثمارات محددة. تدلي الشركة بهذه البيانات بحسن نية وترى أن لها أساساً معقولاً، ألا أن هذه البيانات التطلعية عرضة للمخاطر وحالات عدم اليقين وغيرها من العوامل الأخرى التي قد تؤدي إلى اختلاف النتائج الفعلية بصورة جوهرية عن هذه البيانات التطلعية. لا تعطي الشركة أي ضمان صريح أو ضمني لعوائد مستقبلية.

يسرّ شركة الرمز كوربوريشن للإستثمار والتطوير ش.م.ع والشركات التابعة لها (يشار إليها مجتمعةً بـ "الشركة") إصدار تقرير الاستدامة للعام 2023 (يشار إليه بـ "التقرير")، لبيان التقدم المحرز خلال العام. يمثل التقرير لمتطلبات هيئة الأوراق المالية والسلع (يشار إليها بـ "الهيئة"). تم إعداد التقرير المقدم من دون أخذ أهدافكم أو وضعكم المالي أو احتياجاتكم في الاعتبار. وبالتالي، عليكم النظر في ملاءمة التقرير في ما يتعلق بهذه الأمور قبل التصرف على أساسه، والحصول على مشورة مالية واستثمارية مهنية، إذا كان ذلك ملائماً.

ينطبق التقرير، بما في ذلك على سبيل المثال لا الحصر، البيانات التطلعية، فقط من تاريخ تقرير الاستدامة هذا، ولا يقصد به إعطاء أي تأكيدات لناحية النتائج المستقبلية. تم الاستحصال على التقرير من مصادر تعتبرها الشركة موثوقة، إلا أن الشركة لا تضمن دقة أو اكتمال أو حداثة المعلومات الواردة في هذا التقرير، ولن تكون مسؤولة عن أي حالات من عدم الدقة أو إغفالات أو أخطاء في المعلومات الواردة في هذا التقرير، أو عن أي خسائر أو أضرار (بما في ذلك أي خسائر تبعية) ناشئة عن الاعتماد على المعلومات الواردة في هذا التقرير.



شركة الرمz كوربوريشن للاستثمار والتطوير ش.م.ع

---

[www.alramz.ae](http://www.alramz.ae)