

تقرير الرمز السنوي 2025



01

البيان
المالي

02

تقرير
حوكمة
الشركات

03

تقرير
الاستدامة



01

البيان

المالي
2025



الرمز كوربوريشن للاستثمار والتطوير ش.م.ع

البيانات المالية الموحدة

الصفحة	المحتويات
٢ - ١	تقرير مجلس الإدارة
٧ - ٣	تقرير مدقق الحسابات المستقل
٨	بيان الأرباح والخسائر والدخل الشامل الآخر الموحد
٩	بيان المركز المالي الموحد
١٠	بيان التغيرات في حقوق المساهمين الموحد
١١	بيان التدفقات النقدية الموحد
٥٠ - ١٢	إيضاحات حول البيانات المالية الموحدة

السلام عليكم ،

دبي ، الإمارات العربية المتحدة ؛ ٩ مارس ٢٠٢٦ : نيابةً عن زملائي أعضاء مجلس الإدارة، يسرني أن أقدم النتائج المالية لشركة الرمز كوربوريشن للاستثمار والتطوير ش.م.ع (الجموطة) عن السنة المالية المنتهية في ٣١ ديسمبر ٢٠٢٥، وأن أستعرض أبرز الإنجازات التي حققتها المجموعة خلال عامٍ شكّل محطةً مفصليةً في مسيرتها.

عام من الإيرادات القياسية والنمو المتسارع

بعد عدة سنوات من الاستثمارات الاستراتيجية في البنية التحتية والتكنولوجيا ومشروع تطوير "المجمع الرقمي المالي"، شكّل عام ٢٠٢٥ عاماً لجني ثمار هذه الجهود، حيث ترجمت هذه المبادرات طويلة الأجل إلى أداء مالي قوي وزخم تشغيلي ملحوظ على مستوى المجموعة.

وقد حققت الرمز إيرادات قياسية بلغت ١٥٩,٤ مليون درهم، مسجلة نمواً بنسبة ٦٠٪ على أساس سنوي، فيما بلغ صافي الربح ٤٨,٣ مليون درهم، بزيادة قدرها ٢٠٣٪ مقارنةً بالعام السابق. وتعكس هذه النتائج نجاح تنفيذ استراتيجيتنا طويلة الأجل القائمة على التمكين الرقمي، وتوسّع منصة التداول وتقديم خدمات مالية تتمحور حول تعزيز قدرات عملائنا ورضاهم.

كما واصلت المجموعة تعزيز مركزها المالي، حيث ارتفع إجمالي الأصول ليصل إلى ١,٦ مليار درهم، في حين بلغ إجمالي حقوق الملكية ٥٨٣ مليون درهم، بما يعكس قوة ومثانة مركزنا المالي وقدرة ميزانيتنا على دعم النمو المستقبلي.

بلغت إجمالي الإيرادات مستوى قياسياً قدره ١٥٩,٤ مليون درهم، مسجلة نمواً بنسبة ٦٠٪ على أساس سنوي، مدفوعةً بالأداء القوي عبر مختلف مجالات أعمال المجموعة:

- ارتفع صافي إيرادات العمولات بنسبة ٨٦٪، نتيجة ارتفاع نشاط الأسواق وتزايد تفاعل العملاء عبر منصتنا الرقمية.
- حقق نشاط إدارة الأصول مستوى تاريخياً غير مسبوق، مدعوماً بالنمو المستمر في الأصول تحت الإدارة والحصول على تكاليف استثمارية جديدة.
- سجلت إيرادات صناعة السوق مستوى قياسياً خلال العام، مدعومةً بالتوسع المتواصل لحضور المجموعة الإقليمي في أسواق مجلس التعاون الخليجي.

- بلغ صافي الربح ٤٨,٣ مليون درهم، مسجلاً نمواً بنسبة ٢٠٣٪ مقارنةً بالعام السابق.
- ويعكس هذا الأداء توسع نطاق أعمالنا الأساسية والاستفادة المتزايدة من الكفاءة التشغيلية لنموذج منصتنا.
- كما يعكس الانضباط في إدارة التكاليف والتحسين المستمر في نسبة التكلفة إلى الدخل.

- ارتفع إجمالي الأصول ليصل إلى ١,٦ مليار درهم، مما يعكس استمرار توسع نشاط العملاء والطلب المستدام على تمويل الهامش.
- بلغ إجمالي حقوق الملكية ٥٨٣ مليون درهم، بما يعكس استمرار تعزيز قوة الميزانية العمومية للمجموعة وتنامي حجم عملياتها.
- كما بلغت ذم تمويل الهامش المدينة ٥٦١ مليون درهم، مدعومةً بإطار صارم لإدارة المخاطر وممارسات إقراض منضبطة تشكل ركناً أساسياً في منهجية عملنا التشغيلية.

الإيرادات

١٥٩ مليون درهم إماراتي
▲ ٦٠٪ مقارنةً بالعام المنصرم

صافي الربح

٤٨,٣ مليون درهم إماراتي
▲ ٢٠٣٪ مقارنةً بالعام المنصرم

الأصول الإجمالية

١,٥ مليار درهم إماراتي
▲ ٧٪ مقارنةً بالعام المنصرم

تعزيز وتطوير "المول المالي الرقمي"

واصل "المول المالي الرقمي" ترسيخ مكانته كركيزة أساسية في استراتيجيتنا، محققاً نمواً قوياً في نشاط العملاء ومستوى التفاعل مع المنصة. وخلال العام، سجلت المنصة:

- نمواً بنسبة ٣٨٨٪ في إيرادات التداول عبر الإنترنت
- زيادة بنسبة ٤٣٪ في حجم محافظ العملاء
- نمواً بنسبة ٦١٪ في عدد المسجلين على المنصة

وقد تحققت هذه الإنجازات بفضل الاستثمارات المتواصلة في الأتمتة، وأدوات الذكاء الاصطناعي، وتعزيز تجربة المستخدم، بما يواكب طموحنا في بناء المنصة المالية الرقمية الرائدة في المنطقة. وقد حظي هذا النظام الرقمي المتكامل بتقدير واسع، حيث حصلت الرمز على جائزة "منصة التداول الأكثر ابتكاراً" ضمن جوائز فاينانس ميدل إيست لعام ٢٠٢٥، مما يعزز مكانتنا الريادية في مجال الابتكار في التكنولوجيا المالية.

توسيع نطاقنا

خلال عام ٢٠٢٥، واصلت الرمز توسيع حضورها الإقليمي وتعزيز مكانتها كمزود رائد للسيولة وصانع سوق في أسواق مجلس التعاون الخليجي. وقد نجحت المجموعة في الحصول على تكليفات استراتيجية في عدد من الأسواق الإقليمية، بما في ذلك سلطنة عُمان ومملكة البحرين، مما يعزز دورها المتنامي في دعم تطوير أسواق رأس المال الإقليمية وتعزيز مستويات السيولة فيها.

ولا تسهم هذه المبادرات في توسيع نطاق حضورنا الجغرافي فحسب، بل تفتح أيضاً آفاقاً جديدة لتنويع مصادر الإيرادات وتحقيق نمو مستدام على المدى الطويل.

زخم قوي في إدارة الأصول

حقق نشاط إدارة الأصول لدى المجموعة أداءً قياسياً خلال عام ٢٠٢٥، حيث تضاعفت الأصول تحت الإدارة خلال العام. كما حققت محافظ الأسهم العامة عائداً صافياً بنسبة ١٣,٤٪، متفوقاً على المؤشرات المرجعية، ومواصلة الأداء القوي الذي تحقق في عام ٢٠٢٤.

ويعكس هذا الأداء قوة منهجية الاستثمار التي تعتمدها المجموعة، إضافةً إلى الثقة المتزايدة من قبل المؤسسات الاستثمارية والعملاء من ذوي الملاحة المالية العالية في قدراتنا الاستثمارية.

نظرة مستقبلية

في ظل استمرار حالة التقلب التي تشهدها الأسواق العالمية وتطور الأوضاع الاقتصادية، تدخل الرمز السنوات القادمة بزخم قوي وأسس استراتيجية راسخة تم بناؤها على مدى السنوات الماضية. ويظل تركيزنا منصّباً على تعزيز قدرات منصة "المول المالي الرقمي" المتكامل، وتوسيع أعمال إدارة الأصول، وترسيخ ريادتنا في أنشطة صناعة السوق وتوفير السيولة عبر الأسواق الإقليمية. وتهدف هذه الأولويات إلى تعزيز تنوع مصادر الإيرادات، وتعميق تفاعل العملاء، ودعم تحقيق نمو مستدام طويل الأجل.

وبالنيابة عن مجلس الإدارة، أود أن أتقدم بخالص الشكر والتقدير إلى فريق الإدارة وكافة موظفي المجموعة على ما أبدوه من تفانٍ والتزام كان لهما الدور الأساسي في تحقيق هذه الإنجازات. كما أتوجه بالشكر إلى عملائنا الكرام ومساهمينا على ثقتهم المستمرة ودعمهم المتواصل. وأخيراً، نعرب عن خالص امتناننا لقيادة دولة الإمارات العربية المتحدة على رؤيتها الحكيمة ودعمها المستمر في ترسيخ بيئة مالية ديناميكية ومرنة تدعم النمو والازدهار.

ضافر سحمي الأحبابي
رئيس مجلس الإدارة

عن شركة الرمز

تأسست شركة الرمز في عام ١٩٩٨، وهي شركة مساهمة عامة مقيمة في الإمارات العربية المتحدة ومدجة في سوق دبي المالي وتخضع لتنظيم هيئة الأوراق المالية والسلع الإماراتية وهيئة دبي للخدمات المالية. تقدم شركة الرمز مجموعة واسعة من الخدمات بما في ذلك إدارة الأصول، التمويل المؤسسي، الوساطة، هوامش الأمان، صناعة السوق، توفير السيولة، إدارة العروض العامة والبحوث المالية.

تقرير مدقق الحسابات المستقل إلى السادة مساهمي الرمز كوربوريشن للاستثمار والتطوير ش.م.ع

تقرير حول تدقيق البيانات المالية الموحدة

الرأي

لقد دققنا البيانات المالية الموحدة لشركة الرمز كوربوريشن للاستثمار والتطوير ش.م.ع ("الشركة")، وشركاتها التابعة (بإشارة إليها مجتمعة بـ "المجموعة")، والتي تتضمن بيان المركز المالي الموحد كما في ٣١ ديسمبر ٢٠٢٥ وبيان الدخل الشامل الموحد وبيان التغيرات في حقوق المساهمين الموحد وبيان التدفقات النقدية الموحد للسنة المنتهية في ذلك التاريخ، والإيضاحات حول البيانات المالية الموحدة، ويشمل ذلك المعلومات حول السياسات المحاسبية الهامة.

في رأينا، إن البيانات المالية الموحدة المرفقة تعبر بصورة عادلة، من كافة النواحي المادية، عن المركز المالي الموحد للمجموعة كما في ٣١ ديسمبر ٢٠٢٥، وعن أدائها المالي الموحد وتدفقاتها النقدية الموحدة للسنة المنتهية في ذلك التاريخ وفقاً للمعايير المحاسبية الواردة في المعايير الدولية لإعداد التقارير المالية الصادرة عن المجلس الدولي للمعايير المحاسبية.

أساس إبداء الرأي

لقد قمنا بتدقيقنا وفقاً لمعايير التدقيق الدولية. إن مسؤولياتنا بموجب هذه المعايير تم توضيحها في فقرة مسؤولية مدقق الحسابات عن تدقيق البيانات المالية الموحدة من هذا التقرير. نحن مستقلون عن المجموعة وفقاً للقواعد الدولية للسلوك المهني للمحاسبين القانونيين (بما في ذلك معايير الاستقلالية الدولية) إلى جانب متطلبات السلوك المهني ذات الصلة بتدقيقنا للبيانات المالية الموحدة في دولة الإمارات العربية المتحدة، وقد التزمنا بمسؤولياتنا المهنية وفقاً لهذه المتطلبات ومتطلبات السلوك المهني الصادرة عن المجلس الدولي لمعايير السلوك المهني للمحاسبين. وبعقدنا إن أدلة التدقيق التي حصلنا عليها كافية ومناسبة لتوفر لنا الأساس لإبداء رأينا حول البيانات المالية الموحدة للمجموعة.

أمور التدقيق الهامة

إن أمور التدقيق الهامة هي تلك الأمور التي، في رأينا المهني، كان لها أكبر أهمية في تدقيقنا للبيانات المالية الموحدة للسنة الحالية. وقد تم التعامل مع تلك الأمور في سياق تدقيقنا للبيانات المالية الموحدة بشكل عام وعند تكوين رأينا حولها، ولا نبدي رأياً منفصلاً حول هذه الأمور. وبخصوص كل أمر من الأمور الموضحة أدناه، فإن وصفنا لكيفية التعامل مع ذلك الأمر من خلال أعمال تدقيقنا موضح في هذا السياق.

لقد قمنا بتنفيذ مسؤولياتنا الموضحة في فقرة مسؤولية مدقق الحسابات عن تدقيق البيانات المالية الموحدة من تقريرنا، بما في ذلك ما يتعلق بهذه الأمور. وبناءً عليه، فقد تضمن تدقيقنا تنفيذ الإجراءات المصممة للاستجابة إلى تقييمنا لمخاطر الأخطاء المادية في البيانات المالية الموحدة. وتوفر لنا نتائج إجراءات التدقيق التي قمنا بها، بما في ذلك الإجراءات المنفذة للتعامل مع الأمور الموضحة أدناه، أساساً لإبداء رأينا حول تدقيق البيانات المالية الموحدة المرفقة.

تقرير مدقق الحسابات المستقل إلى السادة مساهمي الرمز كوربوريشن للاستثمار والتطوير ش.م.ع (تتمة)

تقرير حول تدقيق البيانات المالية الموحدة (تتمة)

إدراج الإيرادات

تتضمن الإيرادات الرئيسية للمجموعة صافي إيرادات العمولات من التداول بالأوراق المالية وإيرادات التمويل من هامش التمويل للأوراق المالية المدرجة. تم توضيح السياسات المحاسبية والإفصاحات ذات الصلة فيما يتعلق بهذه الإيرادات في الإيضاحين ٦,٢ و ٨ حول البيانات المالية الموحدة

تعتبر عملية إدراج الإيرادات هامة للبيانات المالية الموحدة نظراً لمادية المبالغ المدرجة والعوامل النوعية ذات الصلة مثل العدد الكبير للمعاملات وتقلب أسعار الأوراق المالية، وبناءً عليه، نرى أن مصادر الإيرادات أعلاه تمثل أمر تدقيق هام.

وتوجهات السوق وقابلية التلاعب بها من خلال عمليات إدراج يدوية.

كيف تناول تدقيقنا مجال التركيز هذا

- لقد حصلنا على فهم للسياسات المحاسبية للمجموعة المتعلقة بإدراج الإيرادات لتقييم مدى امتثالها للمعايير المحاسبية ذات الصلة؛
- لقد حصلنا على فهم لوضع وتطبيق الضوابط الرئيسية المتعلقة بإدراج الإيرادات؛
- قمنا بتحديد أنظمة رقابة رئيسية مناسبة لإدراج الإيرادات، كما قمنا بإجراء اختبارات لأنظمة الرقابة لتقييم كفاءتها التشغيلية؛
- لقد قمنا بمطابقة عينة من المعاملات مع السجلات المحاسبية والمستندات الداعمة مثل بطاقات الصفقات والاتفاقيات لاختبار ما إذا كانت الإيرادات ذات الصلة قد تم إدراجها بشكل مناسب؛
- لقد قمنا بإعادة احتساب إيرادات الهامش على أساس العينة باستخدام البيانات الأساسية، و قمنا بمقارنة النتائج مع الإيرادات المدرجة من قبل المجموعة لتقييم مدى ملاءمتها؛
- لقد قمنا بإجراء تحليلية باستخدام بيانات مفصلة عن طريق مطابقة القيمة الإجمالية للتداول مع تقارير سوق التداول ذات الصلة لتقييم مدى معقولية إيرادات العمولات المدرجة؛
- لقد قمنا بإجراء استفسارات من موظفي التداول والتسويق بشأن أية معاملات غير اعتيادية أو أية أمور مماثلة؛ و
- قمنا بفحص مدى ملاءمة الإفصاحات المتعلقة بالإيرادات في البيانات المالية الموحدة

المعلومات الأخرى

تتضمن المعلومات الأخرى المعلومات الواردة في تقرير مجلس الإدارة والتقرير السنوي، باستثناء البيانات المالية الموحدة وتقرير مدقق الحسابات حولها. لقد حصلنا على تقرير مجلس الإدارة قبل تاريخ تقرير التدقيق الخاص بنا ونتوقع الحصول على التقرير السنوي بعد تاريخ تقرير مدقق الحسابات. تتحمل الإدارة المسؤولية عن المعلومات الأخرى.

إن رأينا حول البيانات المالية الموحدة لا يشمل المعلومات الأخرى ولن نبدي أي رأي تدقيق أو أي شكل من أشكال استنتاجات التدقيق حولها.

تقرير مدقق الحسابات المستقل إلى السادة مساهمي الرمز كوربوريشن للاستثمار والتطوير ش.م.ع (تتمة)

تقرير حول تدقيق البيانات المالية الموحدة (تتمة)

المعلومات الأخرى (تتمة)

وفيما يتعلق بتدقيقنا للبيانات المالية الموحدة، تتمثل مسؤوليتنا في قراءة المعلومات الأخرى، ومن خلال تلك القراءة تقييم ما إذا كانت المعلومات الأخرى تتعارض بشكلٍ جوهري مع البيانات المالية الموحدة أو المعرفة التي حصلنا عليها خلال التدقيق أو فيما إذا كانت المعلومات الأخرى تتضمن أخطاءً جوهريّة. وفي حال أنه توصلنا إلى استنتاج بوجود أخطاء مادية في تلك المعلومات الأخرى بناءً على الأعمال التي قمنا بها على المعلومات الأخرى التي حصلنا عليها قبل تاريخ تقرير مدقق الحسابات، فإنه يتطلب منا الإبلاغ عن ذلك. وليس لدينا ما نبلغ عنه في هذا الصدد.

مسؤولية الإدارة ومجلس الإدارة عن البيانات المالية الموحدة

إن الإدارة مسؤولة عن الإعداد والعرض العادل لهذه البيانات المالية الموحدة وفقاً للمعايير المحاسبية الواردة في المعايير الدولية لإعداد التقارير المالية ووفقاً للأحكام المعنية من النظام الأساسي للشركة والقانون الاتحادي لدولة الإمارات العربية المتحدة رقم (٣٢) لسنة ٢٠٢١، بصيغته المعدلة، وعن نظام الرقابة الداخلية التي تعتبره الإدارة ضرورياً لإعداد بيانات مالية موحدة خالية من الأخطاء المادية، سواءً كان ذلك نتيجةً لاحتيايل أو خطأً.

عند إعداد البيانات المالية الموحدة، تتحمل الإدارة مسؤولية تقييم قدرة المجموعة على الاستمرار وفقاً لمبدأ الاستمرارية، وعن الإفصاح، كما هو مناسب، عن الأمور ذات العلاقة بمبدأ الاستمرارية واستخدام مبدأ الاستمرارية كأساس محاسبي، إلا إذا كانت نية الإدارة تصفية المجموعة أو إيقاف أعمالها أو عدم وجود أي بديل واقعي آخر سوى القيام بذلك.

يتحمل مجلس الإدارة مسؤولية الإشراف على عملية إعداد التقارير المالية الموحدة للمجموعة.

مسؤولية مدقق الحسابات عن تدقيق البيانات المالية الموحدة

إن هدفنا هو الحصول على تأكيد معقول بأن البيانات المالية الموحدة، ككل، خالية من الأخطاء المادية، سواءً كان ذلك نتيجةً لاحتيايل أو خطأً، وإصدار تقرير مدقق الحسابات الذي يتضمن رأينا حول البيانات المالية الموحدة. إن التأكيد المعقول هو عبارة عن مستوى عالي من التأكيد، لكنه ليس ضماناً بأن التدقيق الذي تم إجراؤه وفقاً لمعايير التدقيق الدولية سوف يكتشف دائماً الأخطاء المادية عند وجودها. قد تنشأ الأخطاء نتيجة لاحتيايل أو خطأً، وتعتبر مادية إذا كان من المتوقع بشكل معقول أن تؤثر، منفردة أو مجتمعة، على القرارات الاقتصادية للمستخدمين والتي تم اتخاذها بناءً على تلك البيانات المالية الموحدة.

كجزء من عملية التدقيق التي تتم وفقاً لمعايير التدقيق الدولية، نقوم بممارسة الاجتهاد المهني والمحافظة على الشك المهني خلال عملية التدقيق. كما نقوم بما يلي:

- تحديد وتقييم مخاطر الأخطاء المادية في البيانات المالية الموحدة، سواءً كان ذلك نتيجةً لاحتيايل أو خطأً، وتصميم وتنفيذ إجراءات التدقيق المناسبة لتلك المخاطر، والحصول على أدلة تدقيق كافية وملائمة لتوفر لنا أساس لإبداء رأينا حول البيانات المالية الموحدة. إن مخاطر عدم اكتشاف الخطأ المادي الناتج عن الاحتيال أعلى من المخاطر الناتجة عن الأخطاء، نظراً لأن الاحتيال قد يتضمن التواطؤ أو التزوير أو الحذف المتعمد أو التحريف أو تجاوز الرقابة الداخلية.
- الحصول على فهم حول نظام الرقابة الداخلية المعني بتدقيق البيانات المالية الموحدة لتصميم إجراءات تدقيق مناسبة للظروف، وليس بهدف إبداء رأي حول فعالية نظم الرقابة الداخلية للمجموعة.
- تقييم مدى ملاءمة السياسات المحاسبية المتبعة ومدى معقولية التقديرات المحاسبية والإفصاحات ذات العلاقة التي قامت بها الإدارة.

تقرير مدقق الحسابات المستقل إلى السادة مساهمي
الرمز كوربوريشن للاستثمار والتطوير ش.م.ع (تتمة)

تقرير حول تدقيق البيانات المالية الموحدة (تتمة)

مسؤولية مدقق الحسابات عن تدقيق البيانات المالية الموحدة (تتمة)

- التوصل إلى استنتاج حول مدى ملاءمة استخدام الإدارة لمبدأ الاستمرارية المحاسبي وتقييم، بناءً على أدلة التدقيق التي تم الحصول عليها، ما إذا كان هناك حالة جوهرية من عدم التأكد تتعلق بأحداث أو ظروف قد تلقي بشكوك جوهرية حول قدرة المجموعة على الاستمرار. إذا توصلنا إلى استنتاج أن هناك حالة جوهرية من عدم التأكد، فإنه يتعين علينا أن نلفت الانتباه في تقرير مدقق الحسابات إلى الإفصاحات ذات الصلة في البيانات المالية الموحدة أو تعديل رأينا إذا كانت هذه الإفصاحات غير كافية. تعتمد استنتاجاتنا على أدلة التدقيق التي حصلنا عليها حتى تاريخ إصدار تقرير مدقق الحسابات الخاص بنا. إلا أن الأحداث أو الظروف المستقبلية قد تتسبب في توقف المجموعة عن الاستمرار وفقاً لمبدأ الاستمرارية
- تقييم العرض العام ومحتوى البيانات المالية الموحدة، بما في ذلك الإفصاحات، وما إذا كانت البيانات المالية الموحدة تمثل المعاملات والأحداث بشكل يحقق العرض العادل للبيانات المالية الموحدة
- تخطيط وإجراء عملية تدقيق حسابات المجموعة للحصول على أدلة تدقيق كافية وملائمة بخصوص المعلومات المالية للمنشآت أو الأنشطة التجارية داخل المجموعة واستخدامها كأساس لتكوين رأي حول البيانات المالية الموحدة. إننا مسؤولون عن توجيه والإشراف على ومراجعة أعمال التدقيق التي يتم إجراؤها لغرض تدقيق حسابات المجموعة. ونتحمل المسؤولية عن رأينا حول البيانات المالية الموحدة.

نقوم بالتواصل مع مجلس الإدارة بخصوص، من بين أمورٍ أخرى، نطاق التدقيق وتوقيتته وملاحظات التدقيق الهامة، والتي تتضمن نقاط الضعف الجوهرية في نظام الرقابة الداخلية التي نحددها خلال عملية التدقيق.

كما نقوم بتزويد مجلس الإدارة بما يفيد التزامنا بمتطلبات السلوك المهني المتعلقة بالاستقلالية، ويتم إبلاغهم بكافة العلاقات والأمور الأخرى التي تظهر أنها قد تؤثر بشكل معقول على استقلاليتنا، والإجراءات التي يتم اتخاذها للحد من المخاطر والضوابط المطبقة، حيثما أمكن.

ومن تلك الأمور التي يتم التواصل بها مع مجلس الإدارة، نقوم بتحديد الأمور التي نرى أنها كانت أكثر أهمية في تدقيق البيانات المالية الموحدة للفترة الحالية، والتي تمثل أمور التدقيق الهامة. ونقوم بوصف تلك الأمور في تقرير مدقق الحسابات، إلا إذا كانت القوانين أو التشريعات تمنع الإفصاح عن هذا الأمر للعامة أو، في حالات نادرة جداً، نرى أنه يجب عدم الإفصاح عن هذا الأمر في تقريرنا لأن العواقب السلبية المتوقعة عن الإفصاح قد تفوق المنفعة العامة الناتجة عنه

تقرير مدقق الحسابات المستقل إلى السادة مساهمي
الرمز كوربوريشن للاستثمار والتطوير ش.م.ع (تتمة)

تقرير حول المتطلبات القانونية والتنظيمية الأخرى
كما نشير، وفقاً لمتطلبات القانون الاتحادي لدولة الإمارات العربية المتحدة رقم (٣٢) لسنة ٢٠٢١، بصيغته المعدلة، إلى ما يلي بالنسبة
للسنة المنتهية في ٣١ ديسمبر ٢٠٢٥

- ١) تحتفظ المجموعة بسجلات محاسبية منتظمة؛
- ٢) لقد حصلنا على جميع المعلومات والابضاحات التي رأيناها ضرورية لأغراض تدقيقنا؛
- ٣) لقد تم إعداد البيانات المالية الموحدة، من كافة النواحي الجوهرية، وفقاً للأحكام المعنية من النظام الأساسي للشركة والقانون الاتحادي لدولة الإمارات العربية المتحدة رقم (٣٢) لسنة ٢٠٢١، بصيغته المعدلة؛
- ٤) تتفق المعلومات المالية الموحدة الواردة في تقرير مجلس الإدارة مع السجلات والدفاتر المحاسبية للمجموعة؛
- ٥) تم إدراج الاستثمارات في الأسهم والأوراق المالية ضمن الإيضاح رقم ١٨ حول البيانات المالية الموحدة، ويشمل المشتريات والاستثمارات التي قامت بها المجموعة خلال السنة المنتهية في ٣١ ديسمبر ٢٠٢٥؛
- ٦) يبين الإيضاح رقم ٢٩ حول البيانات المالية الموحدة المعاملات مع الأطراف ذات العلاقة والشروط التي اعتمدت عليها؛
- ٧) استناداً إلى المعلومات التي تم توفيرها لنا، لم يسترعب انتباهنا ما يستوجب الاعتقاد بأن الشركة قد خالفت، خلال السنة المالية المنتهية في ٣١ ديسمبر ٢٠٢٥، أي من الأحكام المعنية من النظام الأساسي للشركة والقانون الاتحادي لدولة الإمارات العربية المتحدة رقم (٣٢) لسنة ٢٠٢١، بصيغته المعدلة، على وجه قد يكون له تأثير مادي على أنشطتها أو مركزها المالي الموحد كما في ٣١ ديسمبر ٢٠٢٥ و
- ٨) لم يتم تقديم أية مساهمات اجتماعية خلال السنة

وليد نقفور

بالنيابة عن إرنست ويونغ

وليد نقفور

رقم القيد ٥٤٧٩

٩ مارس ٢٠٢٦

أبوظبي، الإمارات العربية المتحدة

الرمز كوربوريشن للاستثمار والتطوير ش.م.ع

بيان الأرباح والخسائر والدخل الشامل الآخر الموحد
للسنة المنتهية في ٣١ ديسمبر ٢٠٢٥

٢٠٢٤	٢٠٢٥	إيضاح	
ألف درهم	ألف درهم		
٢٧,٦٥٦	٥١,٣٥٢	٨	صافي إيرادات العمولة
٦٠,٧٠٠	٦١,٧٧٤		إيرادات التمويل من ذمم الهامش المدينة
١١,١٥٨	٢٢,١١١		إيرادات التمويل من الودائع
(٧٥,٧٢٣)	(٢٨,١٠٥)		تكاليف التمويل
٤٦,١٣٥	٥٥,٧٨٠		صافي إيرادات التمويل
٢٣,٦٤٤	٣٨,٨٣٩	٩	الإيرادات من تمويل الشركات، والاستشارات، والإيرادات الأخرى
٢,٤٢٩	١٣,٤١١	١٠	إيرادات الاستثمار، صافي
٩٩,٨٦٤	١٥٩,٣٨٢		صافي الدخل
(١,٩١٨)	(١٠٦,٤٧١)	١١	مصاريف عمومية وإدارية
(٣٤٦)	-	١٥	مخصص خسائر الائتمان المتوقعة
١٧,٦٠٠	٥٢,٩١١		الربح للسنة قبل الضريبة
(٧,٦٤٩)	(٤,٦٥٤)	١٢	مصاريف ضريبة الدخل
١٥,٩٥١	٤٨,٢٥٧		الربح للسنة بعد الضريبة
-	-		الدخل الشامل الآخر
١٥,٩٥١	٤٨,٢٥٧		إجمالي الدخل الشامل للسنة
٠,٠٢٩	٠,٠٨٨	٣٢	العوائد الأساسية والمخفضة للسهم (درهم)

تشكل الإيضاحات المرقمة من ١ إلى ٣٦ جزءاً لا يتجزأ من هذه البيانات المالية الموحدة.

٢٠٢٤	٢٠٢٥	إيضاح	
ألف درهم	ألف درهم		
			الموجودات
			الموجودات غير المتداولة
			الممتلكات والمعدات
٣٣,٧٥٣	٣٤,٠٤٧	١٤	الشهرة التجارية والموجودات غير الملموسة
٣٧,٦٧٨	٤٦,٨٥١	١٣	أصل حق الاستخدام المتعلق بالمباني المكتبية
٦٨٦	٥٢١		
٧٢,١١٧	٨١,٤١٩		
			الموجودات المتداولة
٥٤٦,٠٩٤	٥٨٠,٠٩٢	١٥	ذمم الهامش المدينة والذمم التجارية المدينة
١٠,٤٠٦	٨,٢٢٦	١٦	الموجودات الأخرى
١٩,٧٥٠	٢٤,٩٠٩	١٧	ودائع الضمان
١٢٥,٨٧١	٤٦٦	٢٠	مبالغ مستحقة من أسواق الأوراق المالية
٦٧,٤٨١	٦٧,٩٦٤	١٨	استثمارات بالقيمة العادلة من خلال الأرباح أو الخسائر
٦٨٤,٣٩٦	٨٤٢,١٦١	١٩	الأرصدة البنكية والنقد
١,٤٥٣,٩٩٨	١,٥٢٣,٨١٨		
١,٥٢٦,١١٥	١,٦٠٥,٢٣٧		
			إجمالي الموجودات
			حقوق المساهمين والمطلوبات
			حقوق المساهمين
٥٤٩,٩١٦	٥٤٩,٩١٦	٢١	رأس المال
٢١,٩٥٨	٢١,٩٥٨	٢١	علاوة إصدار
(٢٨٣,٩٦٦)	(٢٨٣,٩٦٦)	٢٢	احتياطي الاستحواذ
٩٤,٨٤٥	٩٩,٦٧١	٢٣	الاحتياطي النظامي
٧,١٣٣	٩,٥٤٦	٢٤	الاحتياطي العام
١٤٤,٩٩٥	١٨٦,٠١٣		أرباح محتجزة
٥٣٤,٨٨١	٥٨٣,١٣٨		إجمالي حقوق المساهمين
			المطلوبات غير المتداولة
٧,٤٧١	٨,٦٣٠	٢٥	مكافآت نهاية الخدمة للموظفين
٦٥١	٤٦٦		التزام عقد الإيجار
٣٥٤	٣٥٤	١٢	التزام الضريبية المؤجلة
٨,٤٧٦	٩,٤٥٠		
			المطلوبات المتداولة
٤٣٢,٩٤٢	٤٢٥,٠٩١	٢٦	الذمم الدائنة والمستحقات
٥٤٤,٢١٧	٤٨٠,٨٧٠	٢٧	القروض قصيرة الأجل
٣,٧٧٤	١٠١,٧٦٠	٢٠	مبالغ مستحقة إلى أسواق الأوراق المالية
١,٦٤٩	٤,٧٤٣	١٢	مطلوبات ضريبة الدخل
١٧٦	١٨٥		التزام عقد الإيجار
٩٨٢,٧٥٨	١,٠١٢,٦٤٩		
٩٩١,٢٣٤	١,٠٢٢,٠٩٩		
١,٥٢٦,١١٥	١,٦٠٥,٢٣٧		إجمالي المطلوبات
			إجمالي حقوق المساهمين والمطلوبات

على حد علمنا، تعبر البيانات المالية الموحدة بصورة عادلة، من كافة النواحي الجوهرية، عن المركز المالي والأداء المالي والتدفقات النقدية للمجموعة كما في السنة المعروضة فيها.



الرئيس التنفيذي – الخدمات المالية



العضو المنتدب



رئيس مجلس الإدارة

تشكل الإيضاحات المرقمة من ١ إلى ٣٦ جزءاً لا يتجزأ من هذه البيانات المالية الموحدة.

الرمز كوربوريشن للاستثمار والتطوير ش.م.ع

بيان التغيرات في حقوق المساهمين الموحد
للسنة المنتهية في ٣١ ديسمبر ٢٠٢٥

الإجمالي ألف درهم	أرباح محتجزة ألف درهم	الاحتياطي العام ألف درهم	الاحتياطي النظامي ألف درهم	احتياطي الاستحواد ألف درهم	علاوة إصدار ألف درهم	رأس المال ألف درهم	
٥٥١,٩٢٥	١٦٤,٤٣٢	٦,٣٣٥	٩٣,٢٥٠	(٢٨٣,٩٦٦)	٢١,٩٥٨	٥٤٩,٩١٦	في ١ يناير ٢٠٢٤
١٥,٩٥١	١٥,٩٥١	-	-	-	-	-	إجمالي الدخل الشامل للسنة
-	(١,٥٩٥)	-	١,٥٩٥	-	-	-	تحويل إلى الاحتياطي النظامي
-	(٧٩٨)	٧٩٨	-	-	-	-	تحويل إلى الاحتياطي العام (إيضاح ٢٤)
(٣٢,٩٩٥)	(٣٢,٩٩٥)	-	-	-	-	-	توزيعات أرباح (إيضاح ٢٣)
٥٣٤,٨٨١	١٤٤,٩٩٥	٧,١٣٣	٩٤,٨٤٥	(٢٨٣,٩٦٦)	٢١,٩٥٨	٥٤٩,٩١٦	في ٣١ ديسمبر ٢٠٢٤
٥٣٤,٨٨١	١٤٤,٩٩٥	٧,١٣٣	٩٤,٨٤٥	(٢٨٣,٩٦٦)	٢١,٩٥٨	٥٤٩,٩١٦	في ١ يناير ٢٠٢٥
٤٨,٢٥٧	٤٨,٢٥٧	-	-	-	-	-	إجمالي الدخل الشامل للسنة
-	(٤,٨٢٦)	-	٤,٨٢٦	-	-	-	تحويل إلى الاحتياطي النظامي
-	(٢,٤١٣)	٢,٤١٣	-	-	-	-	تحويل إلى الاحتياطي العام (إيضاح ٢٤)
٥٨٣,١٣٨	١٨٦,٠١٣	٩,٥٤٦	٩٩,٦٧١	(٢٨٣,٩٦٦)	٢١,٩٥٨	٥٤٩,٩١٦	في ٣١ ديسمبر ٢٠٢٥

تشكل الإيضاحات المرقمة من ١ إلى ٣٦ جزءاً لا يتجزأ من هذه البيانات المالية الموحدة.

٢٠٢٤	٢٠٢٥	إيضاحات
ألف درهم	ألف درهم	
١٧,٦٠٠	٥٢,٩١١	
٥,٨١٩	٤,٤٥٢	١٤
١٦٥	١٦٥	١١
٤٤٥	٨٨٧	١٣,٢
٢,٢٥٦	٢,٠٤٦	٢٥
(١,١٥٨)	(٢٢,١١١)	
٢٥,٧٢٣	٢٨,١٠٥	
٩,٨١٣	(٩,٥٦٢)	١٨
(٢,٨٨٨)	(١,٦٠٦)	١٠
(٧)	-	١٥
٤٧,٧٥٨	٥٥,٢٨٧	
(٩٣,٧٨١)	(٣٣,٩٩٨)	
(٤,٦٨٨)	٢,١٨٠	
(١٤,١٥٩)	١٢٥,٤٠٥	
٣,٧٧١	٩٧,٩٨٦	
-	(٥,١٥٩)	
٨٦,٧١٢	(٧,٨٥١)	
٢٥,٦١٣	٢٣٣,٨٥٠	
(١,٢٦٤)	(٨٨٧)	٢٥
(٢٥,٣٦٤)	(٢٨,٠٦٦)	
-	(١,٥٦٠)	١٢
(٧,٠١٥)	٢٠٣,٣٣٧	
(٦,٣٢٢)	(٤,٨٥١)	١٤
٧٧,٥٧٤	(١٩٧,٣٨٥)	
١٠,٣٧٥	٢٢,١١١	
٢,٨٨٨	١,٦٠٦	
(٣,٦٦٠)	(٣,٦٧٠)	١٨
٢,٧٢٩	١٢,٧٤٩	١٨
(٩,٥٥١)	(٩,٩٥٥)	١٣,٢
٤٥,٠١٨	٤٥,٠٠٠	
(١٢٢,١٣٣)	(١٣٤,٣٩٥)	
١٦٠,٠٠٠	٥٩,٠٠٠	
(٧,٩٠٠)	-	
(٢٩٩)	(٢١٥)	
(٣٢,٩٩٥)	-	٣٣
١٠٩,٩٠٦	٥٨,٧٨٥	
(٣,٢٤٢)	١٢٧,٧٢٧	
١١٩,٢٧٧	١٠٦,٠٣٥	
١٠٦,٠٣٥	٢٣٣,٧٦٢	١٩

التدفقات النقدية من الأنشطة التشغيلية

الربح قبل الضريبة للسنة

تعديلات للبنود التالية:

استهلاك ممتلكات ومعدات

استهلاك أصل حق الاستخدام

إطفاء موجودات غير ملموسة

مخصص مكافآت نهاية الخدمة للموظفين

إيرادات التمويل من الودائع

تكاليف التمويل

صافي التغير في الاستثمارات بالقيمة العادلة من خلال الأرباح أو الخسائر

إيرادات توزيعات أرباح

عكس مخصص خسائر الائتمان المتوقعة

التغيرات في رأس المال العامل:

ذمم الهامش والذمم التجارية المدينة

موجودات أخرى

مبالغ مستحقة من أسواق الأوراق المالية

مبالغ مستحقة إلى أسواق الأوراق المالية

ودائع ضمان لدى السوق

الذمم الدائنة والمستحقات

النقد من الأنشطة التشغيلية

مكافآت نهاية الخدمة للموظفين المدفوعة

تكاليف التمويل المدفوعة

الضرائب المدفوعة

صافي التدفقات النقدية من (المستخدمة في) الأنشطة التشغيلية

التدفقات النقدية من الأنشطة الاستثمارية

شراء ممتلكات ومعدات

زيادة في ودائع العملاء

إيرادات تمويل مستلمة

إيرادات توزيعات أرباح مستلمة

شراء استثمارات بالقيمة العادلة من خلال الأرباح أو الخسائر

متحصلات من استبعاد استثمارات بالقيمة العادلة من خلال الأرباح أو الخسائر

إضافة في الموجودات غير الملموسة

متحصلات ودائع لأجل (محتفظ بها)

صافي النقد المستخدم في الأنشطة الاستثمارية

التدفقات النقدية من الأنشطة التمويلية

متحصلات من قرض قصيرة الأجل

سداد قروض قصيرة الأجل

سداد التزام عقد الإيجار

توزيعات أرباح

صافي التدفقات النقدية من الأنشطة التمويلية

صافي الزيادة (النقص) في النقد وما يعادله

النقد وما يعادله في ١ يناير

النقد وما يعادله في ٣١ ديسمبر

١ معلومات الشركة

تأسست شركة الرمز كوربوريشن للاستثمار والتطوير - شركة مساهمة عامة ("الشركة") في عام ١٩٩٨، وهي شركة مساهمة عامة مقرها دولة الإمارات العربية المتحدة وهي مدرجة في سوق دبي المالي وتنظمها هيئة أسواق المال في دولة الإمارات العربية المتحدة بالإضافة إلى هيئة دبي للخدمات المالية. تعتبر شركة الرمز مؤسسة مالية رئيسية تقدم مجموعة واسعة من الخدمات بما في ذلك إدارة الأصول، وتمويل الشركات، والوساطة، والإقراض، وصناعة السوق، وتوفير السيولة، والبحوث.

تتمثل الأنشطة الرئيسية للشركة وشركاتها التابعة (يُشار إليها معاً بـ "المجموعة") في الاستثمار وإدارة المؤسسات التجارية والصناعية والزراعية وتقديم خدمات الوساطة بما في ذلك الوساطة في بيع وشراء الأسهم، وتداول الهامش، وصناعة السوق وتوفير السيولة، وأداء جميع المعاملات والأنشطة ذات الصلة. إن العنوان المسجل للشركة هو صندوق بريد ١٢١٢٠٠، دبي، الإمارات العربية المتحدة.

تم اعتماد إصدار هذه البيانات المالية الموحدة للسنة المنتهية في ٣١ ديسمبر ٢٠٢٥ وفقاً لقرار أعضاء مجلس الإدارة بتاريخ ٩ مارس ٢٠٢٦.

٢ أسس الإعداد

تم إعداد البيانات المالية الموحدة وفقاً لمبدأ التكلفة التاريخية، باستثناء الموجودات المالية المصنفة بالقيمة العادلة من خلال الأرباح والخسائر والتي يتم قياسها بالقيمة العادلة في تاريخ التقارير المالية

تم عرض هذه البيانات المالية الموحدة بدرهم الإمارات العربية المتحدة ("الدراهم")، باعتباره العملة الوظيفية وعملة العرض للمجموعة. تم تقريب كافة القيم إلى أقرب ألف درهم، ما لم يُشار إلى خلاف ذلك.

٣ بيان الامتثال

تم إعداد هذه البيانات المالية الموحدة للمجموعة وفقاً للمعايير المحاسبية الواردة في المعايير الدولية لإعداد التقارير المالية ("IFRS") الصادرة عن المجلس الدولي للمعايير المحاسبية (IASB) ومتطلبات القوانين المعمول بها في دولة الإمارات العربية المتحدة.

٤ المعايير والتفسيرات الجديدة والمعدلة

إن السياسات المحاسبية المطبقة في إعداد البيانات المالية الموحدة متوافقة مع تلك المستخدمة في إعداد البيانات المالية الموحدة السنوية للمجموعة للسنة المنتهية في ٣١ ديسمبر ٢٠٢٤، باستثناء تطبيق المعايير الجديدة الفعالة اعتباراً من ١ يناير ٢٠٢٥. لم تقم المجموعة بالتطبيق المبكر لأي معيار أو تفسير أو تعديل صادر، ولكن غير فعال بعد.

- عدم قابلية صرف العملات - تعديلات على معيار المحاسبة الدولي رقم ٢١

لم يكن لهذه التعديلات تأثير جوهري على البيانات المالية الموحدة للمجموعة. لدى المجموعة النية في استخدام الإجراءات العملية في الفترات المستقبلية إذا أصبحت قابلة للتطبيق.

المعايير والتفسيرات الجديدة والمعدلة - غير الفعالة بعد

إن المعايير والتفسيرات الجديدة والمعدلة التي تم إصدارها، ولكنها لم تدخل بعد حيز التنفيذ حتى تاريخ إصدار البيانات المالية الموحدة للمجموعة مفصّل عنها أدناه. لدى المجموعة النية في تطبيق هذه المعايير والتفسيرات الجديدة والمعدلة، في حال إمكانية التطبيق، عندما تصبح سارية المفعول.

- تعديلات على معيار المحاسبة الدولي رقم ٢١ - عدم قابلية صرف العملات
- المعيار الدولي لإعداد التقارير المالية رقم ١٨ العرض والإفصاح في البيانات المالية
- المعيار الدولي لإعداد التقارير المالية رقم ١٩ الشركات التابعة غير الخاضعة للمساءلة العامة: الإفصاحات
- تعديلات على تصنيف وقياس الأدوات المالية - تعديلات على المعيار الدولي لإعداد التقارير المالية رقم ٩ والمعيار الدولي لإعداد التقارير المالية رقم ٧
- التحسينات السنوية على المعايير المحاسبية الواردة في المعايير الدولية لإعداد التقارير المالية - المجلد ١١
- العقود التي تشير إلى الكهرباء المعتمدة على الطبيعة - تعديلات على المعيار الدولي لإعداد التقارير المالية رقم ٩ والمعيار الدولي لإعداد التقارير المالية رقم ٧؛ و
- تعديلات على معيار المحاسبة الدولي رقم ٢١ - عدم قابلية صرف العملات

لا تتوقع المجموعة أن يكون لتطبيق هذه المعايير والتفسيرات الجديدة والمعدلة تأثير مادي على بياناتها المالية الموحدة للسنة المالية القادمة

٥ أسس التوحيد

تتكون البيانات المالية الموحدة من البيانات المالية للشركة والشركات التابعة لها كما في ٣١ ديسمبر ٢٠٢٥ بما في ذلك الشركات المهيكلّة الخاضعة للسيطرة. تقوم المجموعة بتوحيد شركة تابعة عندما تسيطر عليها. تتحقق السيطرة عندما تتعرض المجموعة، أو يصبح لديها حقوق، في العوائد المتغيرة من مشاركتها مع الشركة المستثمر فيها ويكون لديها القدرة على التأثير على تلك العوائد من خلال سلطتها على الشركة المستثمر فيها.

بشكل عام، هناك افتراض ينص على أن غالبية حقوق التصويت تؤدي إلى السيطرة. ومع ذلك، في الظروف الفردية، قد تواصل المجموعة السيطرة بوجود أقل من ٥٠٪ من الأسهم أو قد لا تكون قادرة على ممارسة السيطرة حتى في ظل ملكيتها لأكثر من ٥٠٪ من أسهم الشركة. عند تقييم ما إذا كان لديها سلطة على شركة ما وبالتالي لديها القدرة على التحكم في عوائدها المتنوعة، تأخذ المجموعة في الاعتبار جميع الحقائق والظروف ذات الصلة، بما في ذلك

٥ أسس التوحيد (تتمة)

- الغرض من الشركة المستثمر فيها وتصميمها
- الأنشطة ذات الصلة وكيفية اتخاذ القرارات بشأن تلك الأنشطة وما إذا كان بإمكان المجموعة توجيه هذه الأنشطة
- ما إذا كانت المجموعة معرضة، أو لديها حقوق، في العوائد المتغيرة من مشاركتها مع الشركة المستثمر فيها، ولديها القدرة على التأثير على تنوع هذه العائدات.

عند الضرورة، يتم إجراء تعديلات على البيانات المالية للشركات التابعة لجعل سياساتها المحاسبية متوافقة مع السياسات المحاسبية للمجموعة. يتم استبعاد كافة الأرصدة والمعاملات داخل المجموعة وأي إيرادات ومصاريف غير محققة (باستثناء أرباح أو خسائر معاملات العملات الأجنبية) المتعلقة بالمعاملات بين أعضاء المجموعة بالكامل عند التوحيد.

فيما يلي تفاصيل الشركات التابعة للمجموعة في نهاية فترة التقارير المالية

الاسم	الموقع	الأنشطة الرئيسية	نسبة الملكية	
			٢٠٢٥	٢٠٢٤
الرمز كابيتال ذ.م.م	أبوظبي	خدمات الوساطة	%١٠٠	%١٠٠
ايه ار سي انفسمنت ذ.م.م	أبوظبي	الاستثمار في المشاريع	%١٠٠	%١٠٠
ايه ار سي برويتيز ذ.م.م	أبوظبي	تجارة العقارات	%١٠٠	%١٠٠
ايه ار سي ريال ستيت ذ.م.م	أبوظبي	تجارة العقارات	%١٠٠	%١٠٠
دبي الدولية للأوراق المالية	دبي	خدمات الوساطة	%١٠٠	%١٠٠
أرام كابيتال بارتنرز ليمتد	أبوظبي	إدارة الأصول	%١٠٠	%١٠٠
	شركة الشخص الواحد ذ.م.م			

٦ المعلومات حول السياسات المحاسبية الجوهرية

طبقت المجموعة باستمرار السياسات المحاسبية التالية على جميع الفترات المعروضة في هذه البيانات المالية الموحدة، ما لم يُذكر خلاف ذلك

٦,١ إدراج إيرادات الفوائد

١ . إيرادات التمويل والإيرادات / المصاريف المماثلة

يتكون صافي إيرادات التمويل من إيرادات الفوائد ومصاريف الفوائد المحتسبة باستخدام طريقة الفائدة الفعلية.

٦,٢ إيرادات الرسوم والعمولات

تحصل المجموعة على إيرادات الرسوم والعمولات من مجموعة متنوعة من الخدمات المالية التي تقدمها لعملائها. يتم إدراج إيرادات الرسوم والعمولات بالمبلغ الذي يعكس الاعتبار الذي تتوقع المجموعة الحصول عليه مقابل تقديم الخدمات

١ . إيرادات الرسوم والعمولات من الخدمات التي يتم فيها استيفاء التزامات الأداء بمرور الوقت

تشمل التزامات الأداء التي يتم استيفاؤها بمرور الوقت خدمات إدارة الأصول حيث يستلم العميل ويستهلك في نفس الوقت المنافع التي يوفرها أداء المجموعة أثناء أداء المجموعة

٦ المعلومات حول السياسات المحاسبية الجوهرية (تتمة)

١. إيرادات الرسوم والعمولات من الخدمات التي يتم فيها استيفاء التزامات الأداء بمرور الوقت (تتمة)

تشمل إيرادات الرسوم والعمولات للمجموعة من الخدمات التي يتم فيها استيفاء التزامات الأداء بمرور الوقت ما يلي:

رسوم إدارة الأصول

يتم إصدار فاتورة برسوم الإدارة شهرياً ويتم تحديدها بناءً على نسبة مئوية ثابتة من صافي قيمة الأصول للأموال المدارة بناءً على متوسط صافي قيمة الأصول شهرياً. تتبلور الرسوم بشكل عام في نهاية كل شهر ولا تخضع للاسترداد. وبالتالي، يتم إدراج الإيرادات من رسوم الإدارة بشكل عام في نهاية كل شهر

رسوم الأداء

تعتمد رسوم الأداء على العوائد التي تزيد عن عائد السوق المعياري المحدد، خلال فترة العقد. يتم استلام رسوم الأداء عادةً في نهاية فترة الأداء المحددة في العقد. تقوم المجموعة بإدراج الإيرادات من رسوم الأداء على مدى فترة العقد، ولكن فقط إلى الحد الذي يكون فيه من المحتمل بشكل كبير ألا يحدث عكس كبير للإيرادات في الفترات اللاحقة

٢. إيرادات الرسوم والعمولات من الخدمات التي يتم فيها استيفاء التزامات الأداء في وقتٍ محدد

يتم إدراج الخدمات المقدمة عندما يتم فيها استيفاء التزامات أداء المجموعة في وقتٍ محدد بمجرد تحويل السيطرة على الخدمات إلى العميل. يحدث هذا عادةً عند استكمال المعاملة أو الخدمة الأساسية، أو بالنسبة للرسوم أو مكونات الرسوم المرتبطة بأداء معين، بعد استيفاء معايير الأداء المقابلة. تشمل هذه الفئة الرسوم والعمولات الناشئة عن التفاوض أو المشاركة في التفاوض على معاملة لطرف ثالث، مثل الترتيب / المشاركة أو التفاوض على الاستحواذ على أسهم أو أوراق مالية أخرى، أو شراء أو بيع الأعمال، ورسوم الوساطة. لدى المجموعة التزام أداء واحد فيما يتعلق بهذه الخدمات، وهو إتمام المعاملة المحددة في العقد بنجاح

رسوم تمويل الشركات

تتعلق خدمات تمويل الشركات بدعم عمليات الدمج والاستحواذ، حيث تقدم المجموعة خدمات استشارية مالية وقانونية وخدمات استشارية للمعاملات. يتم إدراج الرسوم المكتسبة مقابل هذه الخدمات في الوقت الذي يتم فيه استكمال المعاملة لأن العميل لا يستلم سوى منافع أداء المجموعة عند الانتهاء بنجاح من المعاملة الأساسية. يحق للمجموعة فقط الحصول على الرسوم عند إتمام المعاملة.

إن رسوم تمويل الشركات هي عبارة عن مبلغ اعتباري متغير. تقدر المجموعة المبلغ الذي يحق لها الحصول عليه ولكنها تقيّد هذا المبلغ حتى يكون من المحتمل إلى حدٍ كبير أنه لن يؤدي إدراج الرسوم المقدرة في سعر المعاملة إلى عكس كبير في الإيرادات، والذي يحدث عموماً عند الإكمال الناجح للمعاملة الأساسية.

رسوم الوساطة

تقوم المجموعة بشراء وبيع الأوراق المالية نيابةً عن عملائها وتتلقى عمولة ثابتة عن كل معاملة. يتمثل التزام أداء المجموعة في تنفيذ عملية التداول نيابةً عن العميل ويتم إدراج الإيرادات بمجرد تنفيذ كل صفقة (أي في تاريخ التداول). عادةً ما يكون دفع العمولة مستحقاً في تاريخ التداول

٦ المعلومات حول السياسات المحاسبية الجوهرية (تتمة)

٦,٣ الأدوات المالية – الإدراج المبدئي

١. تاريخ الإدراج

يتم إدراج الموجودات والمطلوبات المالية مبدئياً في تاريخ التداول، أي التاريخ الذي تصبح فيه المجموعة طرفاً في الأحكام التعاقدية للأداة. وهذا يشمل الصفقات العادية، أي شراء أو بيع الموجودات المالية التي تتطلب تسليم الموجودات في إطار زمني محدد بشكل عام بموجب اللوائح أو الأعراف السائدة في السوق. يتم إدراج الهوامش للعملاء عند شراء الأوراق المالية وتحميل الأموال على حسابات العملاء.

٢. القياس المبدئي للأدوات المالية

يعتمد تصنيف الأدوات المالية عند الإدراج المبدئي على شروطها التعاقدية ونموذج الأعمال لإدارة الأدوات. يتم قياس الأدوات المالية مبدئياً بقيمتها العادلة، إلا في حالة الموجودات المالية والمطلوبات المالية المدرجة بالقيمة العادلة من خلال الأرباح والخسائر، حيث يتم إضافة أو طرح تكاليف المعاملة من هذا المبلغ.

٣. فئات قياس الموجودات المالية والمطلوبات المالية

تقوم المجموعة بتصنيف جميع موجوداتها المالية بناءً على نموذج أعمال لإدارة الموجودات والشروط التعاقدية للأصل، ويتم قياسها كما يلي:

- التكلفة المطفأة
- القيمة العادلة من خلال الأرباح والخسائر

تشمل الموجودات المالية للمجموعة المقاسة بالتكلفة المطفأة أرصدة الهامش والذمم التجارية المدينة، وودائع الضمان، والمبالغ المستحقة من أسواق الأوراق المالية، وبعض الموجودات الأخرى، والأرصدة البنكية.

تقوم المجموعة بتصنيف وقياس محفظة المتاجرة الخاصة بها بالقيمة العادلة من خلال الأرباح والخسائر. قد تخصص المجموعة أدوات مالية بالقيمة العادلة من خلال الأرباح والخسائر، مما يستبعد أو يقلل بشكل جوهري من قياس أو إدراج عدم التوافق تشمل الموجودات المالية للمجموعة المقاسة بالقيمة العادلة الاستثمارات والأدوات المالية المشتقة

يتم قياس المطلوبات المالية، غير الضمانات المالية، بالتكلفة المطفأة أو القيمة العادلة من خلال الأرباح والخسائر عندما يتم الاحتفاظ بها للمتاجرة.

٦,٤ تحديد القيمة العادلة

من أجل عرض كيف تم اشتقاق القيم العادلة، تم تصنيف الأدوات المالية بناءً على تراتبية طريق التقييم، كما تم تلخيصها أدناه:

- المستوى ١ الأدوات المالية - حيث تكون المدخلات المستخدمة في التقييم غير معدلة للأسعار المتداولة من أسواق نشطة للموجودات والمطلوبات المتماثلة والتي تكون متاحة للمجموعة في تاريخ القياس. تأخذ المجموعة في الحسبان الأسواق كنشطة فقط في حال وجود أنشطة تجارية كافية تتعلق بحجم وسيولة الموجودات والمطلوبات المتماثلة عند وجود أسعار ملزمة وقابلة للممارسة متاحة في تاريخ بيان المركز المالي الموحد.

٦ المعلومات حول السياسات المحاسبية الجوهرية (تتمة)

٦,٤ تحديد القيمة العادلة (تتمة)

- المستوى ٢ الأدوات المالية حيث تكون المدخلات المستخدمة في التقييم جوهرية، ومشتقة مباشرة أو غير مباشرة من بيانات السوق القابلة للملاحظة المتاحة لفترة عمر الأداة بأكملها. تتضمن تلك المدخلات الأسعار المتداولة للموجودات أو المطلوبات المشابهة في أسواق نشطة، الأسعار المتداولة للأدوات غير المتماثلة في أسواق غير نشطة والمدخلات القابلة للملاحظة غير الأسعار المتداولة مثل معدلات الفائدة ومنحنيات العائد، التقلبات الضمنية، وهامش الائتمان. بالإضافة لذلك، قد تطلب التعديلات لظروف أو موقع الأصل أو المدى الذي يتعلق بالبنود القابلة للمقارنة مع الأداة المقيمة. بالرغم من ذلك، في حال كانت التعديلات تعتمد على المدخلات غير القابلة للملاحظة والتي هي جوهرية للقياس بأكمله، ستقوم المجموعة بتصنيف الأدوات ضمن المستوى ٣.
- المستوى ٣ الأدوات المالية – وهي تلك التي تتضمن مدخلات غير قابلة للملاحظة وجوهرية للقياس ككل.

تقوم المجموعة بتقييم التسوية في كل فترة تقارير مالية على أساس كل أداة على حدة وتقوم بإعادة تصنيف الأدوات عند الضرورة، بناءً على الحقائق في نهاية فترة التقارير المالية.

٦,٥ الموجودات المالية والمطلوبات المالية

٦,٥,١ ندم الهامش المدينة والذمم التجارية المدينة بالتكلفة المطفأة

تقوم المجموعة بقياس ذمم الهامش المدينة والذمم التجارية المدينة بالتكلفة المطفأة في حال تم استيفاء الشرطين التاليين:

- الأصل المالي محتفظ به ضمن نموذج أعمال يهدف للاحتفاظ بالموجودات المالية من أجل تحصيل التدفقات النقدية التعاقدية
- تزيد الشروط التعاقدية للأصل المالي في تواريخ محددة من التدفقات النقدية التي تكون بشكل فردي مدفوعات للمبلغ الرئيسي والفائدة والمبلغ الرئيسي القائم

٦,٥,٢ الأموال المقترضة

عقب الإدراج المبدئي، يتم قياس الأموال المقترضة لاحقاً بالتكلفة المطفأة. يتم احتساب التكلفة المطفأة من خلال الأخذ في الحسبان لأي تكاليف تشكل جزءاً لا يتجزأ من سعر الفائدة الفعلي

٦,٥,٣ الموجودات المالية والمطلوبات المالية بالقيمة العادلة من خلال الأرباح والخسائر

إن الموجودات المالية والمطلوبات المالية ضمن هذه الفئة هي غير المحتفظ بها للمتاجرة والتي تم تخصيصها من قبل الإدارة إما عند الإدراج المبدئي أو مطلوب قياسها إلزاماً بالقيمة العادلة بموجب المعيار الدولي لإعداد التقارير المالية رقم ٩.

يتم إدراج القيمة العادلة من خلال الأرباح والخسائر في بيان المركز المالي الموحد بالقيمة العادلة. يتم إدراج التغيرات في القيمة العادلة في بيان الأرباح والخسائر والدخل الشامل الآخر الموحد

٦ المعلومات حول السياسات المحاسبية الجوهرية (تتمة)

٦,٦ مقاصة الموجودات المالية والمطلوبات المالية

تتم مقاصة الموجودات المالية والمطلوبات المالية ويتم إدراج صافي القيمة في بيان المركز المالي الموحد في حال، و فقط في حال، وجود حق قانوني قابل للتطبيق لمقاصة القيم المدرجة ووجود نية للتسوية على أساس الصافي، أو تحقيق الموجودات وتسوية المطلوبات في وقت واحد.

يتم إدراج الموجودات والمطلوبات المالية عادةً بالإجمالي في بيان المركز المالي الموحد باستثناء عند استيفاء شروط المعايير الدولية لإعداد التقارير المالية

٦,٧ الانخفاض في قيمة الموجودات المالية

يتم تقييم الموجودات المالية غير المصنفة بالقيمة العادلة من خلال الأرباح والخسائر للانخفاض في القيمة في تاريخ كل تقارير مالية لتحديد وجود دليل موضوعي على الانخفاض في القيمة.

يتضمن الدليل الموضوعي للموجودات المالية المنخفضة القيمة صعوبة مالية جوهرية للمقترض، عجز أو تأخر من قبل المقترض، إعادة هيكلة للمبلغ المستحق إلى المجموعة بشروط لا تعتبرها المجموعة بطريقة أخرى مؤشرات على أن المدين أو المصدر سيدخل في حالة إفلاس أو تغيرات عكسية في حالة المدفوعات للمقترض.

الأدوات المالية

ترج المجموعة مخصصات الخسارة لخسائر الانخفاض في القيمة في

- ذم الهامش المدينة والذم التجارية المدينة؛
- ودائع الضمان؛
- المبالغ المستحقة من أسواق الأوراق المالية والأرصدة البنكية؛ و
- الموجودات المالية الأخرى.

تقوم المجموعة بقياس مخصصات الخسارة بمبلغ مساوي لعمر خسائر الائتمان المتوقعة، باستثناء التالي، والذي يتم قياسه بخسائر الائتمان المتوقعة لـ ١٢ شهراً

- أدوات الدين التي يتم تحديدها بأنها ذات مخاطر ائتمان منخفضة في تاريخ التقارير المالية؛ و
- سندات الدين الأخرى والأرصدة البنكية لمخاطر الائتمان (أي، مخاطر العجز التي تحدث على مدى العمر المتوقع للأداة المالية) لم تزيد بشكل جوهري منذ الإدراج المبدئي

يتم دائماً بقياس مخصصات الخسارة للذم التجارية المدينة بمبلغ مساوي لعمر خسائر الائتمان المتوقعة.

عند تحديد إذا ما كانت مخاطر الائتمان لأصل مالي قد زادت بشكل جوهري منذ الإدراج المبدئي وعند خسائر الائتمان المتوقعة، تأخذ المجموعة في الحسبان معلومات معقولة وداعمة ذات صلة ومتاحة من دون تكلفة غير مستحقة أو جهد. يتضمن هذا تحليل معلومات كمية ونوعية، بناءً على التجربة التاريخية للمجموعة وتقييم انتماني مستق ويتضمن معلومات متوقعة.

نفترض المجموعة أن مخاطر الائتمان زادت بشكل جوهري في حال تجاوز مواعيد الاستحقاق بأكثر من ٣٠ يوماً.

٦ المعلومات حول السياسات المحاسبية الجوهرية (تتمة)

٦,٧ الانخفاض في قيمة الموجودات المالية (تتمة)

الأدوات المالية (تتمة)

تأخذ المجموعة في الحسبان الأصل المالي عند العجز عندها

- من غير المحتمل للمقترض دفع التزاماته الائتمانية إلى المجموعة بالكامل، من دون الاستعانة بالمجموعة لتفعيل ذلك كتحرير الضمان (في حال وجود ضمان محتفظ به)؛ أو
- الأصل المالي تجاوز مواعيد الاستحقاق بأكثر من ٩٠ يوماً.

إن عمر خسائر الائتمان المتوقعة هي خسائر الائتمان المتوقعة الناتجة من جميع أحداث العجز الممكنة على مدى العمر المتوقع للأداة المالية. إن خسائر الائتمان المتوقعة لـ ١٢ شهراً هي جزء من خسائر الائتمان المتوقعة الناتجة من أحداث العجز التي تكون ممكنة خلال ١٢ شهراً بعد تاريخ التقارير المالية (أو فترة أقصر في حال كان العمر المتوقع للأداة أقل من ١٢ شهراً).

إن الفترة القصوى المعتبرة عند تقدير خسائر الائتمان المتوقعة هي الفترة التعاقدية القصوى التي تتعرض فيها المجموعة لمخاطر الائتمان.

قياس خسائر الائتمان المتوقعة

تتمثل خسائر الائتمان المتوقعة في التقدير المرجح لخسائر الائتمان بناء على الاحتمالية. يتم قياس خسائر الائتمان على أنها القيمة الحالية لكامل العجز في النقد (أي الفرق بين التدفقات النقدية المستحقة للمنشأة بموجب العقد والتدفقات النقدية التي تتوقع المجموعة الحصول عليها). يتم خصم خسائر الائتمان المتوقعة بمعدل الفائدة الفعلي للأصل المالي

الموجودات المالية التي تعرضت لانخفاض ائتماني

تقوم المجموعة في تاريخ كل تقرير بتقييم ما إذا كانت الموجودات المالية قد تعرضت لانخفاض ائتماني. يعتبر الأصل المالي أنه 'تعرض لانخفاض ائتماني' عند وقوع حدث أو أكثر له تأثير سلبي على التدفقات النقدية المستقبلية المقدرة للأصل المالي

تشتمل الأدلة الموضوعية على تعرض الأصل المالي لانخفاض ائتماني على البيانات الملحوظة التالية:

- الصعوبات المالية الحادة من قبل المقترض أو المُصدر؛
- الإخلال بالعقد، مثل التعثر أو التأخر في السداد لمدة تزيد عن ٩٠ يوماً؛
- إعادة جدولة قرض أو دفعة مقدمة من قبل المجموعة بناءً على شروط ما كانت المجموعة لتقبلها في ظروف أخرى؛
- أن يكون من المحتمل تعرض المقترض للإفلاس أو إعادة هيكلة مالية أخرى؛ أو
- عدم وجود سوق نشط للسند نتيجة أزمات مالية

عرض مخصص خسائر الائتمان المتوقعة في بيان المركز المالي الموحد

يتم خصم مخصصات الخسائر للموجودات المالية التي يتم إدراجها بالتكلفة المطفأة من القيمة الدفترية الإجمالية للموجودات.

٦ المعلومات حول السياسات المحاسبية الجوهرية (تتمة)

٦,٨ التعزيزات الائتمانية: تقييم الرهن والضمانات المالية

لغرض الحد من مخاطرها الائتمانية على الموجودات المالية، تسعى المجموعة إلى استخدام الضمانات، إذا أمكن. لدى الضمان أشكال مختلفة، مثل الضمان النقدي وضمان الأوراق المالية، ما لم يتم استرداده، ولا يتم إدراجه في بيان المركز المالي الموحد للمجموعة. يتم إدراج التدفقات النقدية المتوقعة من التعزيزات الائتمانية التي لا يتطلب إدراجها بشكل منفصل بموجب المعايير الدولية لإعداد التقارير المالية والتي تعتبر مكملة للشروط التعاقدية لأداة الدين الخاضعة لخسائر الائتمان المتوقعة ضمن قياسات خسائر الائتمان المتوقعة هذه. على هذا الأساس، تؤثر القيمة العادلة للضمان على احتساب خسائر الائتمان المتوقعة. يتم تقييم الضمان عادةً، كحد أدنى، في البداية ويتم إعادة تقييمه على أساس ربع سنوي. مع ذلك، يتم تقييم بعض الضمانات، على سبيل المثال، الضمان النقدي والضمانات المتعلقة بمتطلبات الهامش، بشكل يومي.

٦,٩ الضمانات المستردة

إن سياسة المجموعة هي تحديد ما إذا كان من الأفضل استخدام الأصل المسترد في عملياتها الداخلية أو بيعه. يتم تحويل الموجودات التي تم تحديدها على أنها مفيدة للعمليات الداخلية إلى فئة الموجودات ذات الصلة بقيمتها المستردة أو القيمة الدفترية للأصل المضمون الأساسي، أيهما أقل. بالنسبة للموجودات التي يكون خيار بيعها هو الأفضل، يتم تحويلها إلى موجودات محتفظ بها للبيع بقيمتها العادلة (في حال كانت موجودات مالية) والقيمة العادلة ناقصاً تكلفة البيع للموجودات غير المالية في تاريخ الاسترداد فيما يتوافق مع سياسة المجموعة

٦,١٠ المشطوبات

يتم شطب الموجودات المالية جزئياً أو كلياً فقط عندما لا تتوقع المجموعة استرداد الأصل المالي ككل أو كجزء. في حال كانت القيمة التي يتوجب شطبها أكبر من مخصص الخسارة المتراكمة، يتم أولاً معاملة الفرق كإضافة إلى المخصص ومن ثم يتم تكوينه مقابل إجمالي القيمة الدفترية. يتم إضافة أي استردادات لاحقة إن وجدت إلى الإيرادات الأخرى

٦,١١ النقد وما يعادله

يتكون النقد وما يعادله المشار إليه في بيان التدفقات النقدية الموحد من النقد في الصندوق والأرصدة المصرفية والودائع قصيرة الأجل ذات استحقاق أصلي ثلاثة أشهر أو أقل وصافي المبلغ القائم من السحوبات المصرفية على المكشوف.

٦ المعلومات حول السياسات المحاسبية الجوهرية (تتمة)

٦,١٢ عقود الإيجار

في بداية العقد، تقوم المجموعة بتقييم ما إذا كان العقد يمثل، أو يحتوي على، عقد إيجار. إن العقد هو، أو يحتوي على، عقد إيجار إذا قام العقد بنقل الحق في السيطرة على استخدام أصل محدد لفترة من الزمن مقابل اعتبار

(أ) المجموعة كمستأجر

تقوم المجموعة بتطبيق نهج إدراج وقياس واحد لكافة عقود الإيجار، باستثناء عقود الإيجار قصيرة الأجل وعقود الإيجار ذات الموجودات المنخفضة القيمة. تقوم المجموعة بإدراج مطلوبات عقد الإيجار لإجراء مدفوعات الإيجار وموجودات حق الاستخدام التي تمثل حق استخدام الأصل الضمني.

موجودات حق الاستخدام

تقوم المجموعة بإدراج موجودات حق الاستخدام في تاريخ بداية عقد الإيجار (أي، التاريخ الذي يكون فيه الأصل الضمني متاحاً للاستخدام). يتم قياس موجودات حق الاستخدام بالتكلفة، ناقصاً أية خسائر استهلاك وانخفاض في القيمة المتراكمة، ويتم تعديلها لأي عملية إعادة قياس لمطلوبات عقد الإيجار. تتضمن تكلفة موجودات حق الاستخدام مبلغ مطلوبات عقود الإيجار المدرج، والتكاليف المباشرة المبدئية المتكبدة، ومدفوعات الإيجار التي تمت في أو قبل تاريخ بدء العقد، ناقصاً أية حوافز إيجار مستلمة. يتم استهلاك موجودات حق الاستخدام على أساس القسط الثابت على مدى فترة الإيجار أو الأعمار الإنتاجية المقدره للأصل، أيهما أقصر

تخضع موجودات حق الاستخدام إلى الانخفاض في القيمة فيما يتوافق مع سياسة المجموعة

مطلوبات عقود الإيجار

في تاريخ بدء عقد الإيجار، تقوم المجموعة بإدراج مطلوبات عقود الإيجار المقاسة بالقيمة الحالية لمدفوعات الإيجار التي يتوجب دفعها على مدى فترة عقد الإيجار. تتضمن مدفوعات الإيجار المدفوعات الثابتة (ناقصاً أية حوافز إيجار مدينة)، مدفوعات الإيجار المتغيرة التي تعتمد على مؤشر أو معدل، والمبالغ المتوقع دفعها بموجب ضمانات القيمة المتبقية. تتضمن مدفوعات الإيجار كذلك سعر ممارسة خيار الشراء والذي من المؤكد أن تمارسه المجموعة ومدفوعات غرامات إنهاء عقد الإيجار، إذا كانت مدة عقد الإيجار تُظهر أن المجموعة تمارس خيار الإنهاء. يتم إدراج دفعات الإيجار المتغيرة التي لا تعتمد على مؤشر أو معدل كمصاريف في الفترة التي يقع فيها الحدث أو الظرف الذي يؤدي إلى الدفع.

٦,١٣ الممتلكات والمعدات

يتم إدراج الممتلكات والمعدات بالتكلفة والتي تتضمن تكلفة الخدمات اليومية ناقصاً الاستهلاك المتراكم وخسائر انخفاض القيمة المتراكمة. يتم إدراج الأعمال الرأسمالية قيد التنفيذ بالتكلفة، صافي خسائر الانخفاض في القيمة المتراكمة، إن وجدت. يتم احتساب التغييرات في الأعمار الإنتاجية المتوقعة من خلال تغير فترة أو منهجية الاستهلاك، كما هو مناسب، ويتم معاملتها كتغييرات في التقديرات المحاسبية.

٦ المعلومات حول السياسات المحاسبية الجوهرية (تتمة)

٦,١٣ الممتلكات والمعدات (تتمة)

يتم احتساب استهلاك الممتلكات والمعدات على أساس القسط الثابت على مدى أعمارها الإنتاجية المقدرة للموجودات كما يلي:

مباني المكاتب	٣٠ سنة
معدات مكتبية	٥ سنوات
سيارات	٤ سنوات
أثاث وتجهيزات	٥ سنوات

يتم مراجعة القيم المتبقية والأعمار الإنتاجية وطرق استهلاك الممتلكات والمعدات في نهاية كل سنة مالية ويتم تعديلها بأثر مستقبلي إذا كان ذلك مناسباً.

٦,١٤ الموجودات غير الملموسة

يتم قياس الموجودات غير الملموسة المستحوذ عليها والمولدة داخلياً من قبل المجموعة وذات المدة/الأعمار الإنتاجية المحدودة بالتكلفة ناقصاً الإطفاء المتراكم وأي خسائر انخفاض في القيمة متراكمة.

الموجودات غير الملموسة المولدة داخلياً - البحث والتطوير

يتم إدراج النفقات من أنشطة البحث كمصاريف في الفترة التي تم تكبدها. يتم إدراج الأصل غير الملموس المولد داخلياً الناشئ من التطوير (أو من مرحلة تطوير مشروع داخلي) فقط في حال تبين التالي

- الجدوى الفنية لإكمال الأصل غير الملموس حتى يكون متاحاً للاستخدام أو البيع؛
- النية في إكمال الأصل غير الملموس واستخدامه أو بيعه؛
- القدرة على استخدام أو بيع الأصل غير الملموس؛
- كيفية توليد الأصل غير الملموس لمنافع اقتصادية مستقبلية محتملة؛
- توفر الموارد التقنية والمالية والموارد الأخرى الكافية لإكمال تطوير واستخدام أو بيع الأصل غير الملموس؛ و
- إمكانية قياس النفقات المرتبطة بالأصل غير الملموس بشكل موثوق خلال فترة تطويره.

بعد تقييم كافة المعايير أعلاه، قامت المجموعة بإدراج أصل غير ملموس قيد مرحلة التطوير بقيمة ١١,١٧٤ ألف درهم كما في ٣١ ديسمبر ٢٠٢٥ (٢٠٢٤: ٦,٢٤٠ ألف درهم)

٦ المعلومات حول السياسات المحاسبية الجوهرية (تتمة)

٦,١٥ الشهرة التجارية

يتم قياس الشهرة التجارية الناتجة عن الاستحواذ على شركات تابعة بالتكلفة ناقصاً الخسائر المتراكمة لانخفاض القيمة.

بعد الإدراج المبدئي، يتم قياس الشهرة التجارية بالتكلفة ناقصاً أي خسائر متراكمة لانخفاض القيمة. لغرض اختبار انخفاض القيمة، يتم تخصيص الشهرة التجارية المستحوذ عليها في أحد عمليات دمج الأعمال، اعتباراً من تاريخ الاستحواذ، إلى كل وحدة من الوحدات المنتجة للنقد لدى المجموعة، والتي من المتوقع أن تستفيد من الدمج، بصرف النظر عما إذا قد تم تخصيص الموجودات أو المطلوبات الأخرى للشركة المستحوذة إلى تلك الوحدات.

في حال تم تخصيص الشهرة التجارية لأحد الوحدات المنتجة للنقد وتم استبعاد جزء من تلك العمليات التي تندرج ضمن الوحدة المعنية، يتم إدراج الشهرة التجارية الخاصة بالعملية المستبعدة بالقيمة الدفترية للعملية عند تحديد الأرباح أو الخسائر من الاستبعاد. يتم قياس الشهرة التجارية المستبعدة في هذه الحالات على أساس القيم النسبية للعملية المستبعدة والجزء المحتفظ به من الوحدة المنتجة للنقد.

٦,١٦ الانخفاض في قيمة الموجودات غير المالية

في تاريخ كل تقارير مالية، تقوم المجموعة بمراجعة القيم الدفترية لموجوداتها غير المالية لتحديد ما إذا كان هناك أي مؤشر على أن تلك الموجودات قد تعرضت لخسارة انخفاض في القيمة. في حالة وجود مثل هذا المؤشر، يتم تقدير المبلغ القابل للاسترداد للأصل بهدف تحديد مدى خسارة الانخفاض في القيمة (إن وجدت).

٦,١٧ المخصصات

يتم إدراج المخصصات عندما يكون على المجموعة التزام حالي (قانوني أو استنتاجي) كنتيجة لحدث سابق ومن المحتمل الحاجة إلى تدفقات نقدية خارجة لموارد ذات منافع اقتصادية لتسوية التزام وإمكانية إجراء تقدير موثوق لقيمة الالتزام. عندما يكون تأثير القيمة الزمنية للمال مادياً، تحدد المجموعة مستوى المخصص من خلال خصم التدفقات النقدية المتوقعة بمعدل ما قبل الضريبة يعكس المعدلات الحالية المتعلقة بالالتزام. يتم عرض المصاريف المتعلقة بأي مخصص في بيان الأرباح والخسائر والدخل الشامل الآخر صافي أي تعويض في المصاريف التشغيلية الأخرى.

٦,١٨ الموجودات الائتمانية

تقدم المجموعة خدمات ائتمان وخدمات ائتمانية أخرى تتمثل في تملك أو الاستثمار في الموجودات بالنيابة عن عملائها. لا يتم إدراج الموجودات المحتفظ بها بصفة مستأمن، ما لم يتم استيفاء معايير الإدراج، في البيانات المالية الموحدة حيث أنها لا تمثل موجودات المجموعة.

٦,١٩ توزيعات أرباح على أسهم عادية

يتم إدراج توزيعات الأرباح على الأسهم العادية كالتزام ويتم خصمها من حقوق الملكية عندما يتم اعتمادها من قبل مساهمي المجموعة.

٦ المعلومات حول السياسات المحاسبية الجوهرية (تتمة)

٦,٢٠ مكافآت نهاية الخدمة للموظفين

تقوم المجموعة بتقديم مكافآت نهاية الخدمة للموظفين الوافدين وفقاً لبنود قانون العمل المعمول بها في دولة الإمارات العربية المتحدة. يعتمد استحقاق هذه المكافآت على قيمة آخر راتب للموظفين وطول فترة الخدمة، شريطة انقضاء الحد الأدنى لفترة الخدمة. يتم احتساب التكاليف المتوقعة لهذه المكافآت على مدى فترة التوظيف.

يتم دفع اشتراكات التقاعد فيما يتعلق بالموظفين من مواطني دولة الإمارات العربية المتحدة إلى صندوق معاشات ومكافآت التقاعد لإمارة أبوظبي، ويتم احتسابها وفقاً للقوانين الحكومية. يتم تحميل هذه المساهمات إلى بيان الأرباح والخسائر والدخل الشامل الآخر الموحد خلال فترة خدمة الموظفين.

٦,٢١ مصاريف الضريبة المؤجلة وضريبة الدخل

تتكون مصاريف الضريبة للسنة من الضريبة الحالية والمؤجلة. يتم إدراج الضريبة في بيان الأرباح أو الخسائر والدخل الشامل باستثناء المدى الذي تتعلق فيه بعملية دمج أعمال، أو بنود مدرجة بشكل مباشر في حقوق الملكية أو في الدخل الشامل الآخر

تتكون الضريبة الحالية من الضريبة المتوقعة الدائنة أو المدينة على الإيرادات أو الخسائر للسنة الخاضعة للضريبة وأي تعديلات على الضريبة الدائنة أو المدينة فيما يتعلق بالسنوات السابقة. يتم قياس الضريبة الحالية باستخدام المعدلات الضريبية المعمول بها أو النافذة موضوعاً في تاريخ التقارير المالية

يتم إدراج الضريبة المؤجلة على كافة الفروقات المؤقتة في تاريخ التقارير المالية بين القيم الدفترية للموجودات والمطلوبات في البيانات المالية الموحدة والأسس الضريبية المقابلة المستخدمة في احتساب الربح الخاضع للضريبة إلى جانب الاستثناءات التالية

- عندما تنشأ الفروقات المؤقتة من الإدراج المبدي للشهرة التجارية أو أصل أو التزام في معاملة لا تندرج تحت دمج أعمال، وعندما لا تؤثر، عند تاريخ المعاملة، على الأرباح المحاسبية أو الأرباح أو الخسائر الخاضعة للضريبة؛
- فيما يتعلق بالفروقات المؤقتة الخاضعة للضريبة المتعلقة بالاستثمارات في الشركات التابعة، الشركات الزميلة، وحينما يكون بالإمكان التحكم في زمن عكس الفروقات المؤقتة وعند توقع عدم إمكانية عكس الفروقات المؤقتة في المستقبل القريب؛ و
- يتم إدراج موجودات الضريبة المؤجلة فقط إلى مدى توفر الربح الخاضع للضريبة الذي يتم بصده استخدام الفروقات القابلة للاستقطاع المؤقتة وترحيل الائتمانات الضريبية أو الخسائر الضريبية.

تتم مراجعة القيمة الدفترية لموجودات الضريبة المؤجلة في تاريخ كل تقارير مالية ويتم تخفيضها إلى الحد الذي لم يعد فيه من المحتمل توفر ربح خاضع للضريبة كاف للسماح باستخدام كل أو جزء من موجودات الضريبة المؤجلة. يتم إعادة تقييم موجودات الضريبة المؤجلة غير المدرجة في تاريخ كل تقارير مالية ويتم إدراجها إلى الحد الذي يصبح فيه من المحتمل أن تسمح الأرباح المستقبلية الخاضعة للضريبة باسترداد أصل الضريبة المؤجلة.

يتم قياس موجودات ومطلوبات الضريبة المؤجلة على أساس غير مخصوم بالمعدلات الضريبية التي من المتوقع تطبيقها عند تحقيق الأصل أو تسوية الالتزام، بناءً على المعدلات الضريبية وقوانين الضرائب المعمول بها أو النافذة موضوعاً في تاريخ التقارير المالية

يتم تحميل الضرائب الحالية والمؤجلة أو إدراجها بشكل مباشر في الدخل الشامل الآخر أو في حقوق الملكية في حال كانت تتعلق بنود مدرجة أو محملة عليها، على التوالي أو الدخل الشامل الآخر أو حقوق الملكية. خلاف ذلك، يتم إدراج ضريبة الدخل في بيان الأرباح أو الخسائر والدخل الشامل الآخر الموحد.

٦ المعلومات حول السياسات المحاسبية الجوهرية (تتمة)

٦,٢٢ ضريبة القيمة المضافة (VAT)

يتم إدراج المصاريف والموجودات بعد خصم مبلغ ضريبة القيمة المضافة، باستثناء:

- عندما لا تكون ضريبة القيمة المضافة المتكبدة عند شراء الموجودات أو الخدمات قابلة للاسترداد من السلطة الضريبية، في هذه الحالة، يتم إدراج ضريبة القيمة المضافة كجزء من تكلفة الاستحواذ على الأصل أو كجزء من بند المصاريف، كما هو مناسب؛ أو عندما يتم إدراج الذمم المدينة والدائنة بمبلغ ضريبة القيمة المضافة المدرج
- يتم إدراج صافي مبلغ ضريبة القيمة المضافة القابل للاسترداد من السلطة الضريبية أو المستحق الدفع إليها كجزء من الذمم المدينة أو الدائنة في بيان المركز المالي الموحد

٦,٢٣ الالتزامات الطارئة

لا يتم إدراج الالتزامات الطارئة ضمن البيانات المالية الموحدة. يتم الإفصاح عنها، ما لم تستبعد احتمالية التدفق الخارجي للموارد المتضمنة في المنافع الاقتصادية. لا يتم إدراج الأصل الطارئ ضمن البيانات المالية الموحدة ولكن يتم الإفصاح عنه عندما يكون من المحتمل أن تتدفق المنافع الاقتصادية

٦,٢٤ قياس القيمة العادلة

إن القيمة العادلة هي السعر الذي قد يتم استلامه لبيع أصل أو دفعه لتحويل التزام في معاملة منظمة بين مساهمي السوق بتاريخ القياس. يعتمد قياس القيمة العادلة على افتراض أن معاملة بيع الأصل أو تحويل الالتزام تتم إما

- في السوق الرئيسي للأصل أو الالتزام؛ أو
- في ظل غياب السوق الرئيسي، في أكثر الأسواق ذات منفعة للأصل أو الالتزام

يجب أن تكون المجموعة قادرة على الوصول إلى السوق الرئيسي أو أكثر الأسواق منفعة.

يتم قياس القيمة العادلة للأصل أو الالتزام باستخدام الافتراضات التي قد يقوم مساهمي السوق باستخدامها عند تسعير الأصل أو الالتزام، بافتراض تصرف مساهمي السوق فيما يصب في أفضل مصالحهم الاقتصادية.

يأخذ قياس القيمة العادلة للأصل غير المالي في الاعتبار إمكانية مساهم السوق على توليد منافع اقتصادية من خلال استخدام الأصل في أقصى وأفضل حالاته أو بيعه إلى مساهم آخر في السوق والذي قد يقوم باستخدام الأصل في أقصى وأفضل حالاته

تستخدم المجموعة طرق تقييم ملائمة عند الظروف والتي يتوفر لها بيانات كافية لقياس القيمة العادلة، مما يزيد استخدام المدخلات القابلة للملاحظة ذات الصلة ويقلل استخدام المدخلات غير القابلة للملاحظة

٦ المعلومات حول السياسات المحاسبية الجوهرية (تتمة)

٦,٢٤ قياس القيمة العادلة (تتمة)

يتم تصنيف كافة الموجودات والمطلوبات التي يتم قياس أو الإفصاح عن قيمتها العادلة في البيانات المالية الموحدة ضمن تراتبية القيمة العادلة، والتي تم تقديم وصف عنها كما يلي، بناءً على أدنى مستويات المدخلات التي تعتبر جوهرية لقياس القيمة العادلة ككل:

- المستوى ١ - الأسعار السوقية (غير المعدلة) السائدة في الأسواق النشطة للموجودات أو المطلوبات المماثلة.
- المستوى ٢ - طرق تقييم أخرى تكون فيها أدنى مستويات المدخلات الهامة لقياس القيم العادلة ملحوظة، بشكل مباشر أو غير مباشر.
- المستوى ٣ - طرق تقييم تكون فيها أدنى مستويات المدخلات الهامة لقياس القيم العادلة غير ملحوظة

بالنسبة للموجودات والمطلوبات المدرجة في البيانات المالية الموحدة على أساس متكرر، تحدد المجموعة إذا ما كانت التحويلات قد حدثت بين المستويات في التراتبية من خلال إعادة تقييم التصنيف (بناءً على أقل مستوى مدخل الذي يكون جوهرياً لقياس القيمة العادلة ككل) في نهاية كل تقارير مالية.

٦,٢٥ التصنيف المتداول مقابل التصنيف غير المتداول

تقوم المجموعة بعرض موجوداتها ومطلوباتها في بيان المركز المالي الموحد بناءً على التصنيف المتداول / غير المتداول. يتم تصنيف الأصل كمتداول عند:

- توقع تحقيقه أو النية في بيعه أو استخدامه ضمن نطاق الدورة التشغيلية الاعتيادية؛
- الاحتفاظ به بهدف رئيسي وهو المتاجرة؛
- توقع تحقيقه خلال فترة إثني عشر شهراً بعد فترة التقارير المالية، أو
- النقد أو ما يعادله باستثناء النقد المقيد من التبادل أو المستخدم لتسوية التزام لفترة اثني عشر شهراً على الأقل بعد فترة التقارير المالية

يتم تصنيف كافة الموجودات الأخرى كموجودات غير متداولة

يتم تصنيف الالتزام كمتداول عند:

- توقع تسويته ضمن نطاق الدورة التشغيلية الاعتيادية؛
- الاحتفاظ به بهدف رئيسي وهو المتاجرة؛
- يتم تسويته خلال فترة اثني عشر شهراً بعد فترة التقارير المالية؛ أو
- عدم وجود حق غير مشروط لتأجيل تسوية الالتزام لفترة اثني عشر شهراً على الأقل بعد فترة التقارير المالية

تقوم المجموعة بتصنيف كافة المطلوبات الأخرى كمطلوبات غير متداولة

٧ الأحكام والتقديرات والافتراضات المحاسبية الهامة

يتطلب إعداد البيانات المالية الموحدة للمجموعة قيام الإدارة باتخاذ القرارات والتقديرات والافتراضات التي تؤثر على مبالغ الإيرادات والمصاريف، والموجودات والمطلوبات والإفصاحات عن المطلوبات الطارئة المدرجة. إن الشكوك حول هذه الافتراضات والتقديرات قد تؤدي إلى نتائج تتطلب تعديلات جوهرية على القيمة الدفترية للموجودات أو المطلوبات المتأثرة في المستقبل. عند إعداد هذه البيانات المالية، قامت الإدارة بوضع الأحكام والتقديرات والافتراضات التي تؤثر على تطبيق السياسات المحاسبية للمجموعة والمبالغ المعلنة للموجودات والمطلوبات والإيرادات والمصروفات. وقد تختلف النتائج الفعلية عن تلك التقديرات. عند تطبيق السياسات المحاسبية للمجموعة، قامت الإدارة باتخاذ الأحكام والافتراضات المتعلقة بالمصادر المستقبلية والمصادر الرئيسية الأخرى للتقديرات غير المؤكدة كما في تاريخ التقارير المالية، والتي لها مخاطر هامة قد تتسبب في إجراء تعديلات مادية على القيم الدفترية للموجودات والمطلوبات خلال السنة المالية القادمة.

قد تتغير الظروف الحالية والافتراضات حول التطورات المستقبلية نتيجةً لظروف خارجة عن نطاق سيطرة المجموعة ويتم عكسها في الافتراضات في حال أو عند حدوثها. إن البنود ذات التأثير الأهم على المبالغ المدرجة في البيانات المالية الموحدة بجانب الأحكام و/أو التقديرات الجوهرية للإدارة موضحة أدناه بالنسبة إلى الأحكام/التقديرات المتضمنة.

٧,١ خسائر الانخفاض في القيمة على الموجودات المالية

يتم إجراء تقدير لمبلغ ذم الهامش المدينة والذم التجارية المدينة القابل للتحويل على أساس فردي، بعد الأخذ بعين الاعتبار القيمة السوقية للأوراق المالية المحفوظ بها كضمان في تاريخ التقارير المالية

في تاريخ التقارير المالية، بلغت ذم الهامش المدينة والذم التجارية المدينة ما قيمته ٥٦١,٥٢٥ ألف درهم (٢٠٢٤: ٦٣٦,٥٣٧ ألف درهم) و ٢٠,٦٢٩ ألف درهم (٢٠٢٤: ٢١,٤٧٠ ألف درهم) على التوالي. بلغ مخصص خسائر الائتمان المتوقعة قيمة ١٢٨ ألف درهم (٢٠٢٤: ٧,٣١١ ألف درهم) و ١,٩٣٤ ألف درهم (٢٠٢٤: ٥,٦٣١ ألف درهم) على التوالي.

٧,٢ مبدأ الاستمرارية

قامت إدارة المجموعة بتقييم قدرتها على الاستمرار وفقاً لمبدأ الاستمرارية وهي على يقين بأن لديها كافة الموارد التي تساعد في استمرار أعمالها في المستقبل المنظور. بالإضافة لذلك، ليس لدى الإدارة علم بأي حالات جوهرية من عدم اليقين قد تلقي بشكوك جوهرية حول قدرة المجموعة على الاستمرار وفقاً لمبدأ الاستمرارية. بناءً على ذلك، يستمر إعداد البيانات المالية الموحدة وفقاً لمبدأ الاستمرارية.

٧,٣ الأعمار الإنتاجية للممتلكات والمعدات والموجودات غير الملموسة

تحدد إدارة المجموعة الأعمار الإنتاجية المقدره لممتلكاتها ومعدات وموجوداتها غير الملموسة لاحتساب الاستهلاك / الإطفاء. يتم تحديد هذا التقدير بعد الأخذ في الاعتبار الاستخدام المتوقع للأصل أو عوامل الإهلاك والتلف. تقوم الإدارة بمراجعة الأعمار الإنتاجية المتبقية والأعمار الإنتاجية السنوية ويتم تعديل تكاليف الاستهلاك / الإطفاء المستقبلية عندما تعتقد الإدارة بأن الأعمار الإنتاجية قد تختلف عن التقديرات السابقة. عندما تقرر الإدارة أن العمر الإنتاجي أو القيمة المتبقية للأصل تتطلب تعديلاً، يتم استهلاك / إطفاء صافي القيمة الدفترية التي تزيد عن القيمة المتبقية على مدى العمر الإنتاجي المتبقي المعدل.

٧ الأحكام والتقديرات والافتراضات المحاسبية الهامة (تتمة)

٧,٤ الانخفاض في قيمة الممتلكات والمعدات والموجودات غير الملموسة

تقوم المجموعة بتحديد إذا ما كانت الممتلكات والمعدات والموجودات غير الملموسة منخفضة القيمة عندما تشير الأحداث أو الظروف إلى أن القيمة الدفترية غير قابلة للاسترداد. عند تقييم إذا ما كان هناك أي مؤشر يدل على أن الممتلكات والمعدات وموجودات حق الاستخدام والموجودات غير الملموسة في نهاية فترة التقارير المالية قد انخفضت قيمتها، تقوم المجموعة بأخذ النقاط التالية في الاعتبار:

- التغيرات في البيئة التكنولوجية، السوقية، الاقتصادية أو القانونية التي تعمل فيها المجموعة والتي يكون لها تأثير عكسي على المجموعة؛
- الضرر الملموس للموجودات قيد التشييد؛
- خطط إيقاف أو إعادة هيكلة العملية إلى الموجودات قيد التشييد التي تنتمي لها؛ و
- دليل من التقارير الداخلية والعوامل الخارجية التي تشير لانخفاض محتمل في تقدير صافي التدفقات النقدية المتدفقة من الأصل

بلغ صافي القيمة الدفترية للممتلكات والمعدات الخاضع إلى تقييم الانخفاض في القيمة في ٣١ ديسمبر ٢٠٢٥ ما قيمته ٣٤,٠٤٧ ألف درهم (٢٠٢٤: ٣٣,١٥٣ ألف درهم) مع عدم وجود مخصص انخفاض في القيمة (٢٠٢٤: لا شيء). بلغ صافي القيمة الدفترية للموجودات غير الملموسة الخاضعة لتقييم الانخفاض في القيمة في ٣١ ديسمبر ٢٠٢٥ ما قيمته ٢٢,٢٨١ ألف درهم (٢٠٢٤: ١٣,١٠٨ ألف درهم) مع عدم وجود مخصص انخفاض في القيمة (٢٠٢٤: لا شيء).

٧,٥ الاستثمار في أنشطة إدارة الموجودات

تعمل المجموعة كمدير لصندوق الاستثمار النقدي سكاى وان وعادةً ما يركز تحديد ما إذا كانت المجموعة تسيطر على صندوق سوق المال هذا على تقييم إجمالي الحصص الاقتصادية للمجموعة في الصندوق (بما في ذلك أية حصص مدرجة ورسوم الإدارة المتوقعة) وحقوق المستثمرين لاستبعاد مدير الصندوق.

بالنسبة للصندوق الذي تديره المجموعة، إن الحصة الاقتصادية الإجمالية للمجموعة في الصندوق هي صفر، وترى الإدارة بأن هذه الهيكلية تعتمد على معايير السوق فيما يتعلق بهذه الخدمات. نتيجة لذلك، خلصت المجموعة إلى أنها تعمل كوكيل للمستثمرين، وبالتالي لم تقم بتوحيد هذا الصندوق.

٧,٦ انخفاض قيمة الشهرة التجارية

يتم اختبار الشهرة التجارية للانخفاض في القيمة كل سنة على الأقل

يتطلب تحديد ما إذا كانت الشهرة التجارية منخفضة القيمة تقدير القيمة العادلة للأعمال التي يتم اختبارها للانخفاض في القيمة والوحدات المولدة للنقد التي يتم تخصيص هذه الموجودات لها. يتم تحديد القيمة العادلة ناقصاً تكلفة استبعاد أعمال تجارية أو وحدة مولدة للنقد بشكل أساسي باستخدام نهج السوق، ويعتمد ذلك على أسعار السوق المعلنة لأسهم الشركة بعد التعديلات المناسبة. اعتباراً من ٣١ ديسمبر ٢٠٢٥، لم يتم إدراج أي انخفاض في القيمة مقابل الشهرة التجارية (٢٠٢٤: لا شيء).

٧ الأحكام والتقديرات والافتراضات المحاسبية الهامة (تتمة)

٧,٧ رسملة تكاليف التطوير

تمثل موجودات تطوير المنتج التكاليف المباشرة المتكبدة في تطوير منصة على الانترنت. يتم إدراج هذه التكاليف كموجودات غير ملموسة عندما تولد المنصة منافع اقتصادية مستقبلية محتملة وإمكانية قياس التكاليف بشكل موثوق. يتم إطفاء المنصة على مدى العمر الإنتاجي المقدر بـ ٨ سنوات تمثل الدورة التشغيلية المتوقعة لأصل تطوير المنتج. يعتمد تقييم العمر الإنتاجي الاقتصادي وإمكانية استرداد موجودات تطوير المنتج على وضع حكماً يستند على التوجهات السابقة وتقدير الإدارة للمبيعات المستقبلية المحتملة. يتم تقييم موجودات تطوير المنتج لأسباب الانخفاض في القيمة على أساس سنوي أو وقوع أحداث مسببة لانخفاض في القيمة

٨ صافي إيرادات العمولات

٢٠٢٤	٢٠٢٥	
ألف درهم	ألف درهم	
١٩,٠٣٢	٣٧,٩٦١	سوق أبوظبي للأوراق المالية
٩,٣٦٣	١٥,٢٠٨	سوق دبي المالي
٢٧٩	٢٩٣	الإيرادات الثابتة
١٢٠	١,٣٠٩	الأسواق الأمريكية المالية (بورصة ناسداك وبورصة نيويورك)
١٧	٢	ناسداك دبي المحدودة
١	١٣	السوق المالية السعودية (تداول) وأخرى
(٧,١٥٦)	(٣,٤٣٤)	حسومات وخصومات
٢٧,٦٥٦	٥١,٣٥٢	

أ. تصنيف صافي إيرادات العمولة

في الجدول التالي، تم تصنيف إيرادات العمولات من العقود المبرمة مع العملاء في نطاق المعيار الدولي لإعداد التقارير المالية رقم ١٥ حسب نوع الخدمات الرئيسي. يشتمل الجدول كذلك على تسوية لصافي إيرادات العمولات المصنف إلى جانب القطاعات الخاضعة للتقارير للمجموعة

٢٠٢٤	٢٠٢٥	
ألف درهم	ألف درهم	
٢٧,٣٧٧	٥١,٣٢٤	خطوط الخدمات الرئيسية
٢٧٩	٢٨	الوساطة – الأسواق الأولية
٢٧,٦٥٦	٥١,٣٥٢	الوساطة – خارج البورصة

٨ صافي إيرادات العمولات (تتمة)

ب. توقيت إدراج الإيرادات

٢٠٢٤	٢٠٢٥	
ألف درهم	ألف درهم	
٢٧,٦٥٦	٥١,٣٥٢	خدمات محولة في نقطة زمنية محددة

٩ إيرادات تمويل الشركات والاستشارات والإيرادات الأخرى

٢٠٢٤	٢٠٢٥	
ألف درهم	ألف درهم	
١٢,٦٣١	١٥,٥٤٥	إيرادات تمويل الشركات
٥,١٨١	١٠,٤١٨	رسوم الإدارة والأداء
٥,٠٦٤	١٠,٦٥٥	رسوم تقديم السيولة
٧٦٨	٢,٢٢١	إيرادات أخرى
٢٣,٦٤٤	٣٨,٨٣٩	

أ. تصنيف إيرادات تمويل الشركات والاستشارات ورسوم الإدارة والأداء ورسوم توفير السيولة

في الجدول التالي، تم تصنيف إيرادات تمويل الشركات والاستشارات ورسوم الإدارة والأداء ورسوم تقديم السيولة من العقود المبرمة مع العملاء ضمن نطاق المعيار الدولي لإعداد التقارير المالية رقم ١٥ حسب نوع الخدمات الرئيسي. يشتمل الجدول كذلك على تسوية لتدفقات الإيرادات المصنفة إلى جانب القطاعات الخاضعة للتقارير للمجموعة

٢٠٢٤	٢٠٢٥	
ألف درهم	ألف درهم	
١٢,٦٣١	١٥,٥٤٥	خطوط الخدمة الرئيسية
٥,٠٦٤	١٠,٦٥٥	خدمات المعاملات والاستشارات وإعادة الهيكلة
٥,١٨١	١٠,٤١٨	الرسوم من تقديم السيولة
		رسوم الإدارة والأداء على الموجودات المدارة
٢٢,٨٧٦	٣٦,٦١٨	

تتضمن إيرادات تمويل الشركات الإيرادات التي حققتها المجموعة من الخدمات بما في ذلك الخدمات المتعلقة بالمعاملات والخدمات الاستشارية وخدمات إعادة الهيكلة

تتضمن رسوم الإدارة والأداء الرسوم التي تحصل عليها المجموعة من أنشطة الأمانة والائتمان والتي تحتفظ أو تستثمر المجموعة بموجبها في الموجودات نيابةً عن عملائها.

تشير إيرادات تقديم السيولة إلى الإيرادات المولدة من قبل المجموعة مقابل تقديم سيولة إلى الأسواق المالية من خلال عرض شراء أو بيع أوراق مالية بأسعار محددة لعملائها.

٩ إيرادات تمويل الشركات والاستثمارات والإيرادات الأخرى (تتمة)

ب. أرصدة العقود

يقدم الجدول التالي معلومات حول الذمم المدينة ومطلوبات العقود من العقود المبرمة مع العملاء.

٢٠٢٤	٢٠٢٥	
ألف درهم	ألف درهم	
١٢,٣٦٦	١٧,٤٨٣	موجودات العقود التي يتم إدراجها ضمن "الذمم التجارية المدينة"
٥١,٦٩٩	٧٤,٠١٦	مطلوبات العقود، التي يتم إدراجها ضمن "الذمم التجارية الدائنة"

ج. توقيت إدراج الإيرادات

٢٠٢٤	٢٠٢٥	
ألف درهم	ألف درهم	
٢٢,٨٧٦	٣٦,٦١٨	خدمات محولة خلال فترة زمنية معينة

١٠ إيرادات الاستثمار، صافي

٢٠٢٤	٢٠٢٥	
ألف درهم	ألف درهم	
		أنشطة الملكية
		صافي التغير في القيمة العادلة لاستثمارات بالقيمة العادلة من خلال الأرباح أو الخسائر إيرادات توزيعات الأرباح
(٣,٨٥٢)	٩,٠٤٦	
٢,٥٠٣	٨٠١	
		محفظة السيولة والتداول
		صافي التغير في القيمة العادلة لاستثمارات بالقيمة العادلة من خلال الأرباح أو الخسائر خسارة من مشتقات إيرادات الخصم إيرادات توزيعات الأرباح
(٩,٩٦١)	(١١,٠٨٥)	
(٢٤)	(١٠٤)	
٩,٣٧٨	١٣,٩٤٨	
٣٨٥	٨٠٥	
٢,٤٢٩	١٣,٤١١	

١١ المصاريف العمومية والإدارية

٢٠٢٤	٢٠٢٥	
ألف درهم	ألف درهم	
٥٠,٣٢٦	٧٣,٢٧٣	تكاليف الموظفين
٨,٧٨٤	١٢,٠٧٢	الاشتراكات والعضوية
٦,٨٩١	٥,٩٨٠	الإعلان والتسويق
٥,٨١٩	٤,٤٥٢	الاستهلاك الممتلكات والمعدات (إيضاح ٤)
٢,٩٨٨	٢,٢٢٦	المصاريف المهنية والقانونية
٢,٢٠١	١,٥٧١	مصاريف تقنية المعلومات
٨٧٨	٨١٤	رسوم خدمة العقارات
٦٩٢	٧٦٦	مصاريف الاتصالات
٤٤٥	٨٨٧	إطفاء موجودات غير ملموسة (إيضاح ٢, ١٣)
١٦٥	١٦٥	استهلاك أصل حق استخدام
٦٤٧	٦٦٨	رسوم الاستشارات
٢,٠٨٢	٣,٥٩٧	مصاريف أخرى
٨١,٩١٨	١٠٦,٤٧١	

١٢ مصاريف ضريبة الدخل

فيما يلي المكونات الرئيسية لمصاريف ضريبة الدخل للسنة المنتهية في ٣١ ديسمبر ٢٠٢٥:

أ) بيان الأرباح أو الخسائر الموحد

٢٠٢٤	٢٠٢٥	
ألف درهم	ألف درهم	
١,٦٤٩	٤,٦٥٤	تكلفة ضريبة الدخل الحالية
١٧,٦٠٠	٥٢,٩١١	الدخل المحاسبي قبل الضريبة
١,٥٨٤	٤,٧٦١	معدل ضريبة الدخل القانوني في دولة الإمارات العربية المتحدة بنسبة ٩٪
(٣٤)	(١٤٥)	ناقصاً: تأثير الإعفاء من المعيار
(٢٦٠)	(٧٢)	ناقصاً: الدخل غير الخاضع للضريبة
٣٥٩	١١٠	زائداً: المصاريف غير المستقطعة
١,٦٤٩	٤,٦٥٤	مصاريف ضريبة الدخل المدرجة في بيان الأرباح أو الخسائر والدخل الشامل الآخر الموحد
٩,٣٧٪	٨,٨٠٪	المعدل الضريبي الفعلي

١٢ مصاريف ضريبة الدخل (تتمة)

(ج) الضريبة المؤجلة

تتعلق الضريبة المؤجلة بما يلي

٢٠٢٤	٢٠٢٥	
ألف درهم	ألف درهم	
٣٥٤	٣٥٤	الشهرة التجارية
٣٥٤	٣٥٤	مطلوبات الضريبة المؤجلة

دفعت المجموعة مبلغ بقيمة ١,٥٦٠ ألف درهم كضرائب خلال السنة المنتهية في ٣١ ديسمبر ٢٠٢٥ (٢٠٢٤: لا شيء).

١٣ الشهرة التجارية والموجودات غير الملموسة

٢٠٢٤	٢٠٢٥	
ألف درهم	ألف درهم	
٢٤,٥٧٠	٢٤,٥٧٠	شهرة تجارية (إيضاح ٣,١)
١٣,١٠٨	٢٢,٢٨١	موجودات غير ملموسة (إيضاح ٣,٢)
٣٧,٦٧٨	٤٦,٨٥١	

١٣,١ الشهرة التجارية

تمثل الشهرة البالغة قيمتها ٢٠,٦٤٢ ألف درهم الشهرة الناتجة عند الاستحواذ على شركة الوطنية لوساطة التمويل ذ.م.م، التي تم الاستحواذ عليها في عام ٢٠١٠. تم دمج شركة الوطنية لوساطة التمويل ذ.م.م. مع شركة الرمز كابيتال ذ.م.م. اعتباراً من ٢٠١٠ وتم تخصيص شهرة تجارية بقيمة ٣,٩٢٨ ألف درهم إلى المجموعة والتي تم الاستحواذ عليها من دمج الأعمال (الوحدة المولدة للنقد) بغرض اختبار الانخفاض في القيمة لا يتم إطفاء الشهرة التجارية، ولكن تتم مراجعتها سنوياً بهدف تقييم الانخفاض في القيمة وفقاً لمعيار المحاسبة الدولي رقم ٣٦. قامت المجموعة بإجراء اختبار للانخفاض في قيمة الشهرة التجارية السنوي كما في ٣١ ديسمبر ٢٠٢٥.

يتم احتساب القيمة العادلة ناقص تكلفة بيع وحدة مولدة للنقد باستخدام طريقة الإرشاد الخاصة بالشركة العامة

إن الافتراضات الرئيسية المستخدمة في تقدير القيمة القابلة للاسترداد مبينة أدناه. تمثل القيم المخصصة للافتراضات الرئيسية تقييم الإدارة للتوجهات المستقبلية في القطاعات ذات الصلة كما اعتمدت على البيانات التاريخية التي تم الحصول عليها من مصادر خارجية وداخلية

النسبة

١,٤ - ١,٢
٪٣مضاعف السعر/القيمة الدفترية
تكلفة الاستبعاد

١٣ الشهرة التجارية والموجودات غير الملموسة (تتمة)

١٣,١ الشهرة التجارية (تتمة)

وتبين من التحليل، أن هناك مقدار كافي في الوحدة المولدة للنقد ولم يتم تحديد أي انخفاض في القيمة. تم تطبيق حساسية معقولة على الوحدة المولدة للنقد والقيمة العادلة وفي جميع الأحوال ظلت القيمة العادلة في ازدياد عن القيمة الدفترية للشهرة التجارية للوحدة المولدة للنقد

١٣,٢ الموجودات غير الملموسة

الإجمالي ألف درهم	برمجيات قيد التطوير ألف درهم	برمجيات ألف درهم	
			٢٠٢٥
			التكلفة
١٣,٥٥٣	٦,٢٤٠	٧,٣١٣	في ١ يناير ٢٠٢٥
٩,٩٥٥	٩,٩٥٥	-	إضافات
١٠٥	(٥,٠٢١)	٥,١٢٦	تحويلات
٢٣,٦١٣	١١,١٧٤	١٢,٤٣٩	في ٣١ ديسمبر ٢٠٢٥
			الإطفاء المتراكم
٤٤٥	-	٤٤٥	في ١ يناير ٢٠٢٥
٨٨٧	-	٨٨٧	المحمل للسنة (إيضاح ١)
١,٣٣٢	=	١,٣٣٢	في ٣١ ديسمبر ٢٠٢٥
٢٢,٢٨١	١١,١٧٤	١١,١٠٧	صافي القيمة الدفترية في ٣١ ديسمبر ٢٠٢٥
			٢٠٢٤
			التكلفة
٩,٠٣٤	٩,٠٣٤	-	في ١ يناير ٢٠٢٤
٥,٥٥١	٥,٥٥١	-	إضافات
(١,٠٣٢)	(٨,٣٤٥)	٧,٣١٣	تحويلات
١٣,٥٥٣	٦,٢٤٠	٧,٣١٣	في ٣١ ديسمبر ٢٠٢٤
			الإطفاء المتراكم
-	-	-	في ١ يناير ٢٠٢٤
٤٤٥	-	٤٤٥	المحمل للسنة (إيضاح ١)
٤٤٥	-	٤٤٥	في ٣١ ديسمبر ٢٠٢٤
١٣,١٠٨	٦,٢٤٠	٦,٨٦٨	صافي القيمة الدفترية في ٣١ ديسمبر ٢٠٢٤

الإجمالي	التفصيل	معدات مكتبية	مباني المكاتب	التكلفة	في ١ يناير ٢٠٢٥
٨٩,٨٩٣	٦,٣٦٥	٢١,٦٤٨	٤٣٦	٣٣,٦٠١	٢٧,٨٤٣
٤,٨٥١	٢٢٨	١,٩٩٧	-	٢,٦٢٦	-
-	(٥,٣٤٦)	٣,١٧٤	-	٢,١٧٢	-
(١٠٥)	(١٠٥)	-	-	-	-
٩٤,٦٣٩	١,١٤٢	٢٦,٨١٩	٤٣٦	٣٨,٣٩٩	٢٧,٨٤٣
٥٦,١٤٠	-	١٩,٣٧٦	٣٠٣	٢٧,٥٣٧	٨,٩٢٤
٤,٤٥٢	-	١,٠٤٢	٣٠	٢,٤٥٢	٩٢٨
٦٠,٥٩٢	-	٢٠,٤١٨	٣٣٣	٢٩,٩٨٩	٩,٨٥٢
٨٢,٥٣٩	١,٧٣١	٢١,٦٣٥	٢٨٦	٣١,٠٤٤	٢٧,٨٤٣
٦,٣٢٢	٣,٦٠٢	١٣	١٥٠	٢,٥٥٧	-
١,٠٣٢	١,٠٣٢	-	-	-	-
٨٩,٨٩٣	٦,٣٦٥	٢١,٦٤٨	٤٣٦	٣٣,٦٠١	٢٧,٨٤٣
٥٠,٣٢١	-	١٧,٣١٠	٢٨٦	٢٤,٧٢٩	٧,٩٩٦
٥,٨١٩	-	٢,٠٦٦	١٧	٢,٨٠٨	٩٢٨
٥٦,١٤٠	-	١٩,٣٧٦	٣٠٣	٢٧,٥٣٧	٨,٩٢٤
٣٤,٠٤٧	١,١٤٢	٦,٤٠١	١٠٣	٨,٤١٠	١٧,٩٩١
٣٣,٧٥٣	٦,٣٦٥	٢,٢٧٢	١٣٣	٦,٠٦٤	١٨,٩١٩

التكلفة
في ١ يناير ٢٠٢٥
إضافات

التنفيذ
تحويل إلى موجودات غير
في ٣١ ديسمبر ٢٠٢٥

الاستهلاك المتراكم
في ١ يناير ٢٠٢٥
المحمل للسنة (إيضاح ١١)

في ٣١ ديسمبر ٢٠٢٥

التكلفة
في ١ يناير ٢٠٢٤
إضافات

من موجودات غير
في ٣١ ديسمبر ٢٠٢٤

الاستهلاك المتراكم
في ١ يناير ٢٠٢٤
المحمل للسنة (إيضاح ١١)

في ٣١ ديسمبر ٢٠٢٤

القيم التقديرية
في ٣١ ديسمبر ٢٠٢٥

في ٣١ ديسمبر ٢٠٢٤

١٥ ذمم الهامش المدينة والذمم التجارية المدينة

٢٠٢٤	٢٠٢٥	
ألف درهم	ألف درهم	
٥٣٠,٢٥٥	٥٦١,٣٩٧	ذمم الهامش المدينة، صافي
١٥,٨٣٩	١٨,٦٩٥	الذمم التجارية المدينة، صافي
<u>٥٤٦,٠٩٤</u>	<u>٥٨٠,٠٩٢</u>	
٢٠٢٤	٢٠٢٥	
ألف درهم	ألف درهم	
٥٣٧,٦٣٦	٥٦١,٥٢٥	ذمم الهامش المدينة
(٧,٣٨١)	(١٢٨)	مخصص خسائر الائتمان المتوقعة
<u>٥٣٠,٢٥٥</u>	<u>٥٦١,٣٩٧</u>	ذمم الهامش المدينة، صافي
٢٠٢٤	٢٠٢٥	
ألف درهم	ألف درهم	
٢١,٤٧٠	٢٠,٦٢٩	الذمم التجارية المدينة
(٩,٦٣١)	(١,٩٣٤)	مخصص خسائر الائتمان المتوقعة
<u>١٥,٨٣٩</u>	<u>١٨,٦٩٥</u>	الذمم التجارية المدينة، صافي

فيما يلي الحركة في خسائر الائتمان المتوقعة خلال السنة

٢٠٢٤	٢٠٢٥	
ألف درهم	ألف درهم	
١٣,٠٢٩	١٣,٠١٢	في ١ يناير
٣٤٦	-	المحمل للسنة
(٣٦٣)	-	المعكوس خلال السنة
-	(١٠,٩٥٠)	المشطوبة خلال السنة
<u>١٣,٠١٢</u>	<u>٢,٠٦٢</u>	في ٣١ ديسمبر

إن المجموعة حاصلة على ترخيص لتزويد عملائها بتمويل كنسبة مئوية من القيمة السوقية لأوراق مالية مرهونة. تقوم المجموعة بتحميل فائدة على المبالغ المستحقة. يتطلب من العملاء تقديم مبالغ نقدية أو أوراق مالية إضافية في حال انخفضت قيمة الأوراق المالية المرهونة عن الحد الأدنى للأهلية البالغة نسبتها ١٢٥٪ (٢٠٢٤: ١٢٥٪). في حالة تجاوز الحد الأدنى للأهلية، تبدأ المجموعة في تسهيل الأوراق المالية المرهونة. بلغت القيمة العادلة للأوراق المالية المرهونة المحتفظ بها كضمان مقابل ذمم الهامش المدينة ما قيمته ٢,٣٦٧,٤٣١ ألف درهم كما في ٣١ ديسمبر ٢٠٢٥ (٢٠٢٤: ١,٧٧٣,٩٠٧ ألف درهم).

لا يوجد هناك تغييرات جوهرية بشكل عام في التزامات تقديم تسهيلات الهامش خلال السنة حيث أن هذه الالتزامات بطبيعتها قابلة للإلغاء

١٦ موجودات أخرى

٢٠٢٤	٢٠٢٥	
ألف درهم	ألف درهم	
١٠,٤٠٢	٨,٠٧٠	مصاريف مدفوعة مقدماً ومصاريف أخرى
٤	١٥٦	أدوات مالية مشتقة
<u>١٠,٤٠٦</u>	<u>٨,٢٢٦</u>	

١٧ ودائع الضمان

يتم الاحتفاظ بودائع الضمان لدى بنوك تجارية في دولة الامارات العربية المتحدة كضمانات مقابل خطابات الضمان الصادرة عن البنوك (إيضاح ٢٨). تسود هذه الودائع بالدرهم الإماراتي بمعدلات السوق السائدة.

١٨ استثمارات بالقيمة العادلة من خلال الأرباح والخسائر

تمثل هذه الاستثمارات استثمارات في سندات مدرجة، واستثمارات أسهم مدرجة وغير مدرجة ويتم الاحتفاظ بها لأهداف تجارية.

٢٠٢٤	٢٠٢٥	
ألف درهم	ألف درهم	
٥٨,٣٦٢	٦٧,٤١٦	استثمارات أسهم مدرجة
٨,٦٥٩	-	سندات مدرجة
٤٦٠	٥٤٨	استثمارات أسهم غير مدرجة
<u>٦٧,٤٨١</u>	<u>٦٧,٩٦٤</u>	

١٨ استثمارات بالقيمة العادلة من خلال الأرباح والخسائر (تتمة)

إن الحركة في الاستثمارات المدرجة بالقيمة العادلة من خلال الأرباح والخسائر هي كما يلي:

٢٠٢٤		٢٠٢٥		
ألف درهم		ألف درهم		
٦٧,٤٨٤	٥٨,٣٦٢	استثمارات أسهم مدرجة		
٨٥٨	٣,٦٧٠	في ١ يناير		
-	(٤,٠١٦)	إضافات خلال السنة		
٩,٩٨٠)	٩,٤٠٠	استبعادات خلال السنة		
٥٨,٣٦٢	٦٧,٤١٦	صافي التغيرات في القيمة العادلة		
		في ٣١ ديسمبر		
٢٠٢٤		٢٠٢٥		
ألف درهم		ألف درهم		
٨,٤١٩	٨,٦٥٩	سندات مدرجة		
٢,٨٠٢	-	في ١ يناير		
٢,٧٢٩)	(٨,٧٣٣)	إضافات خلال السنة		
١٦٧	٧٤	استبعادات خلال السنة		
٨,٦٥٩	-	صافي التغيرات في القيمة العادلة		
		في ٣١ ديسمبر		
٢٠٢٤		٢٠٢٥		
ألف درهم		ألف درهم		
٤٦٠	٤٦٠	استثمارات أسهم غير مدرجة		
-	٨٨	في ١ يناير		
٤٦٠	٥٤٨	صافي التغيرات في القيمة العادلة		
		في ٣١ ديسمبر		

خلال السنة، وكجزء من أنشطة صناعة السوق، نفذت المجموعة معاملات بيع وشراء لأوراق مالية مدرجة تبلغ قيمتها ١٦,٢٠٧ مليون درهم (٢٠٢٤: ٦,٨٢٢ مليون درهم) و ١٦,١٩٥ مليون درهم (٢٠٢٤: ٦,٨٢٢ مليون درهم) على التوالي. تم إدراج هذه المعاملات كصافي إضافات خلال السنة.

١٩ الأرصدة البنكية والنقد

٢٠٢٤	٢٠٢٥	
ألف درهم	ألف درهم	
٦٢,٩٣٧	٨٣,٢٣٢	أرصدة الحساب الجاري لدى البنوك
٢٨٧,٨٦٢	٤٨٥,٢٤٧	الحسابات البنكية للمجموعة مقابل ودائع العملاء*
٣٢٨,٥٧٧	٢٧٢,٩٥٩	أرصدة حساب الإيداع لدى البنوك
٥٤	٩٢	نقد في الصندوق
٤,٩٦٦	٦٣١	النقد في صندوق أسواق المال
٦٨٤,٣٩٦	٨٤٢,١٦١	

إن الأرصدة لدى البنوك مودعة لدى بنوك مجلية داخل دولة الإمارات العربية المتحدة. تحمل الودائع لدى البنوك فائدة بمعدلات السوق السائدة

تتضمن الأرصدة لدى البنوك أرصدة بقيمة ٩٢,٢٩٥ ألف درهم (٢٠٢٤: ١٤٧,٢٩٥ ألف درهم) محتفظ بها كضمان مقابل تسهيل سحب على المكشوف من البنوك ومبلغ ١٧٩,٥٠٠ ألف درهم (٢٠٢٤: ١٨٠,٠٠٠ ألف درهم) محتفظ به كضمان مقابل قرض قصير الأجل (إيضاح ٢٧).

يتكون النقد وما يعادله لأغراض إعداد بيان التدفقات النقدية الموحد مما يلي:

٢٠٢٤	٢٠٢٥	
ألف درهم	ألف درهم	
٦٨٤,٣٩٦	٨٤٢,١٦١	الأرصدة البنكية والنقد
٤٦,٢٨٢)	(١,٢٨٢)	ناقصاً: ودائع ذات استحقاقات أصلية لأكثر من ثلاثة أشهر
٢٨٧,٨٦٢)	(٤٨٥,٢٤٧)	ناقصاً: الحسابات البنكية للمجموعة مقابل ودائع العملاء
٢٤٤,٢١٧)	(١٢١,٨٧٠)	ناقصاً: سحب على المكشوف من البنوك (إيضاح ٢٧)
١٠٦,٠٣٥	٢٣٣,٧٦٢	

* وفقاً للأنظمة الصادرة عن هيئة أسواق المال في دولة الإمارات العربية المتحدة، تحتفظ المجموعة بحسابات بنكية منفصلة مقابل المبالغ المدفوعة مقدماً المستلمة من عملائها ("ودائع العملاء"). تستخدم المجموعة ودائع العملاء هذه فقط عند تسوية المعاملات المبرمة بالنيابة عن العملاء. على الرغم من أن استخدام ودائع العملاء مقيد من قبل المجموعة، غير أنها معروضة في الموازنة وفقاً لتوجيهات هيئة أسواق المال في دولة الإمارات العربية المتحدة.

٢٠ المبالغ المستحقة من/ إلى أسواق الأوراق المالية

٢٠٢٤	٢٠٢٥	
ألف درهم	ألف درهم	
		مبالغ مستحقة من أسواق الأوراق المالية
١٢٥,٣٩٤	-	سوق أبوظبي للأوراق المالية
٣٤٥	٣٣٠	السوق المالية السعودية (تداول)
١٣٢	١٣٢	ناسداك دبي المحدودة
-	٤	بورصة مسقط
١٢٥,٨٧١	٤٦٦	
		مبالغ مستحقة إلى أسواق الأوراق المالية
-	٩٩,٤٥٢	سوق أبوظبي للأوراق المالية
٣,٣٩٧	٢,١٢٤	سوق دبي المالي
٣٧٤	١٨١	الأسواق المالية الأمريكية
٣	٣	بورصة البحرين
٣,٧٧٤	١٠١,٧٦٠	

تمثل المبالغ المستحقة من/ إلى أسواق الأوراق المالية صافي رصيد التسوية المستحق من / إلى سوق أبوظبي للأوراق المالية وسوق دبي المالي وناسداك دبي المحدودة والسوق المالية السعودية (تداول) وبورصة البحرين والأسواق المالية الأمريكية. إن هذا الرصيد غير منخفض القيمة ويستحق خلال يوم أو يومين من تاريخ التقارير المالية

٢١ رأس المال

٢٠٢٤	٢٠٢٥	
ألف درهم	ألف درهم	
٥٤٩,٩١٦	٥٤٩,٩١٦	رأ المال المصرح به والصادر والمدفوع بالكامل:
		(٢٠٢٤: ٥٤٩,٩١٥,٨٥٨ سهم بقيمة درهم واحد للسهم الواحد)

في اجتماع الجمعية العمومية السنوي المنعقد في ٢٣ مارس ٢٠٢٠، اعتمد مساهمو المجموعة استرداد اسهم تصل إلى ١٠٪ من الأسهم القائمة. في سنة ٢٠٢١، قامت الشركة بشراء ٥١,٨٢١ ألف سهم بمتوسط سعر قدره ٠,٦٧ درهم للسهم، مقابل إجمالي اعتبار قدره ٣٤,٨٨٢ ألف درهم.

في سنة ٢٠٢٢، قامت المجموعة ببيع ٥١,٨٢١ ألف سهم بمتوسط سعر ١,١٠ درهم للسهم، مقابل إجمالي صافي اعتبار قدره ٥٦,٨٤٠ ألف درهم. نتج عن البيع علاوة إصدار إضافية بقيمة ٢١,٩٥٨ ألف درهم

٢٢ احتياطي الاستحواذ

في عام ٢٠١٦، أدرجت الشركة احتياطي استحواذ بمبلغ ٢٨٣,٩٦٦ ألف درهم، كجزء من احتياطي الدمج

٢٣ الاحتياطي النظامي

وفقاً للقانون الاتحادي لدولة الإمارات العربية المتحدة رقم (٣٢) لسنة ٢٠٢١، بصيغته المعدلة، والنظام الأساسي للشركة، يجب أن يتم تحويل ١٠٪ من أرباح المجموعة للسنة إلى الاحتياطي النظامي. قد تقرر المجموعة وقف مثل هذه التحويلات السنوية عندما يبلغ إجمالي الاحتياطي النظامي ٥٠٪ من رأس المال المدفوع. إن هذا الاحتياطي غير متاح للتوزيع.

٢٤ الاحتياطي العام

يتم إجراء التحويلات من / إلى الاحتياطي العام ويتم استخدامه وفقاً لقرار أعضاء مجلس الإدارة. خلال السنة، قامت المجموعة بتحويل مبلغ ٢,٤١٣ ألف درهم (٢٠٢٤: ١٧٩٨ ألف درهم) إلى الاحتياطي العام.

٢٥ مكافآت نهاية الخدمة للموظفين

٢٠٢٤	٢٠٢٥	
ألف درهم	ألف درهم	
٦,٤٧٩	٧,٤٧١	في ١ يناير
٢,٢٥٦	٢,٠٤٦	المحمل للسنة
(٧,٢٦٤)	(٨٨٧)	مدفوعات خلال السنة
٧,٤٧١	٨,٦٣٠	في ٣١ ديسمبر

٢٦ الذمم الدائنة والمستحقات

٢٠٢٤	٢٠٢٥	
ألف درهم	ألف درهم	
٤٠٩,٩٥٩	٣٨٣,٩٥٣	المستحق للعملاء
٦,١٥٤	٢٢,٤١٩	المصاريف المستحقة
١٦,٨٢٩	١٨,٧١٩	الذمم الدائنة الأخرى
٤٣٢,٩٤٢	٤٢٥,٠٩١	

٢٧ القروض قصيرة الأجل

٢٠٢٤	٢٠٢٥	
ألف درهم	ألف درهم	
٢٤٤,٢١٧	١٢١,٨٧٠	سحوبات على المكشوف من البنوك (إيضاح ١٩)
٣٠٠,٠٠٠	٣٥٩,٠٠٠	التسهيل رقم ١
٥٤٤,٢١٧	٤٨٠,٨٧٠	

السحوبات على المكشوف من البنوك

تحمل هذه السحوبات فوائد بمعدلات السوق السائدة. يتم ضمان السحوبات على المكشوف من البنوك مقابل سند إذني، وضمان شركات لطرف ذو علاقة، وشيكات ضمان وودائع ثابتة لدى البنوك بقيمة ٩٢,٢٩٥ ألف درهم (٢٠٢٤: ١٤٧,٢٩٥ ألف درهم) (إيضاح رقم ١٩).

التسهيل رقم ١

يمثل هذا التسهيل قروض لأجل / تسهيلات متجددة تم الحصول عليها من البنك. تحمل هذه التسهيلات فائدة شهرية بالمعدلات السائدة في السوق. إن فترة الاتفاقية هي ٩٠ يوم، ويتم ضمان هذه التسهيلات / القروض مقابل ودائع ثابتة لدى البنك بقيمة ١٧٩,٥٠٠ ألف درهم (٢٠٢٤: ١٨٠,٠٠٠ ألف درهم)

٢٨ الالتزامات والمطلوبات المحتملة

أصدرت بنوك المجموعة ضمن سياق الأعمال الاعتيادية خطابات الضمان التالية

٢٠٢٤	٢٠٢٥	
ألف درهم	ألف درهم	
٢٥,٠٠٠	٢٠,٠٠٠	سوق دبي المالي
٢٥,٠٠٠	٢٥,٠٠٠	سوق أبوظبي للأوراق المالية
١,٠٠٠	١,٠٠٠	ناسداك دبي المحدودة
٨,٠٠٠	١٣,٠٠٠	صناعة السوق (سوق أبوظبي للأوراق المالية وسوق دبي المالي)
١,٠٠٠	١,٠٠٠	هيئة أسواق المال الإماراتية
٦٠,٠٠٠	٦٠,٠٠٠	

في ٣١ ديسمبر ٢٠٢٥، تم تأمين الضمانات من خلال ودیعة نقدية بقيمة ٢٤,٩٠٩ ألف درهم (٢٠٢٤: ١٩,٧٥٠ ألف درهم) المشار إليها في الإيضاح رقم ١.٧

لم يكن على المجموعة أية التزامات رأسمالية أو مطلوبات محتملة خلال السنة (٢٠٢٤: لا شيء).

لم يكن على المجموعة أية التزامات مالية في تاريخ التقارير المالية (٢٠٢٤: لا شيء).

٢٨ الالتزامات والمطلوبات المحتملة (تتمة)

قد تخضع المجموعة من وقت لآخر لدعاوى وإجراءات قانونية تنشأ ضمن سياق الأعمال الاعتيادية، ويشمل ذلك مطالبة تبلغ قيمتها حالياً ٥ ملايين درهم. استناداً إلى تقدير الإدارة، تعتبر احتمالية حدوث تدفق خارجي للموارد الاقتصادية الناتجة عن مثل هذه المسائل غير مرجحة في تاريخ التقارير المالية. وبناءً عليه، لم يتم إدراج أي مخصص في البيانات المالية الموحدة.

وبالتالي، تم الإفصاح عن هذه المسائل كالتزامات محتملة. لا يمكن تحديد النتيجة النهائية لهذه التحركات القضائية في الوقت الحالي على وجه اليقين، سوف يتم إدراج أي تأثير مالي محتمل في الفترة التي تصبح فيها احتمالية حدوث تدفق خارجي مرجحة وقابلة للقياس بشكل موثوق به.

٢٩ المعاملات والأرصدة مع الأطراف ذات علاقة

تمثل الأطراف ذات العلاقة الشركات الزميلة والمساهمين الرئيسيين وأعضاء مجلس الإدارة وموظفي الإدارة الرئيسيين للمجموعة والشركات المسيطر عليها أو المسيطر عليها بشكل مشترك أو التي يمارس عليها هؤلاء الأطراف نفوذاً جوهرياً. يتم اعتماد سياسات وأحكام التسعير لهذه المعاملات من قبل مجلس إدارة المجموعة

إن الأرصدة مع الأطراف ذات العلاقة المدرجة في بيان المركز المالي الموحد هي كما يلي

٢٠٢٤	٢٠٢٥	
ألف درهم	ألف درهم	
٥,٧٣٣	٤٥,١٩٥	ذم الهامش المدينة والذم التجارية المدينة
١١,٩٨١	٦٥٥	الذم التجارية الدائنة

إن المعاملات مع الأطراف ذات العلاقة المدرجة في بيان الأرباح والخسائر والدخل الشامل الآخر الموحد هي كما يلي

٢٠٢٤	٢٠٢٥	
ألف درهم	ألف درهم	
٢,١٥٧	١,٠٨٤	إيراد العمولات
١١,١٠٢	٣,٢٩٦	إيرادات الهامش

قدم المساهم ضمانات شخصية كضمانات لتسهيلات تم استخدامها من قبل المجموعة دون أي تكاليف محملة على المجموعة

٢٩ المعاملات والأرصدة مع الأطراف ذات علاقة (تتمة)

شروط وأحكام المعاملات مع الأطراف ذات العلاقة

إن الأرصدة القائمة في نهاية السنة غير مضمونة وتتم تسويتها نقداً. لم يتم تقديم أو استلام أية ضمانات للذمم المدينة أو الدائنة للأطراف ذات العلاقة. بالنسبة للسنة المنتهية في ٣١ ديسمبر ٢٠٢٥، لم تقم المجموعة بإدراج أي انخفاض في قيمة الذمم المدينة المتعلقة بمبالغ مستحقة من قبل أطراف ذات علاقة (٢٠٢٤: لا شيء). يتم اعتماد سياسات وشروط تسعير المعاملات من قبل إدارة المجموعة

تعويض موظفي الإدارة الرئيسيين

كانت تعويضات أعضاء الإدارة الرئيسية ومجلس الإدارة خلال السنة كما يلي:

٢٠٢٤	٢٠٢٥	
ألف درهم	ألف درهم	
٧,٤٠٨	٧,٩٨٧	مكافآت قصيرة الأجل (غير شاملة العلاوات)
-	٥,٢٦٧	العلاوات
٤	٤	عدد موظفي الإدارة الرئيسيين
٤٣٥	٤٣٢	تعويض مجلس الإدارة

٣٠ إدارة المخاطر

تتكون المطلوبات المالية الرئيسية للمجموعة من الذمم التجارية الدائنة ومطلوبات عقود الإيجار والقروض القصيرة الأجل وبعض المطلوبات الأخرى. إن الهدف الرئيسي من هذه المطلوبات المالية هو توفير تمويل لعمليات المجموعة. تمتلك المجموعة عدة موجودات مالية مثل ذمم الهامش المدينة والذمم التجارية المدينة والأرصدة البنكية وودائع الضمان والأدوات المالية المشتقة والاستثمارات المدرجة بالقيمة العادلة من خلال الأرباح والخسائر وبعض الموجودات الأخرى، والتي تنشأ مباشرة من عملياتها.

إن المخاطر الرئيسية التي تنشأ عن الأدوات المالية للمجموعة هي مخاطر معدلات الفائدة ومخاطر السيولة ومخاطر الائتمان ومخاطر أسعار الأسهم. يقوم أعضاء إدارة المجموعة بمراجعة واعتماد السياسات لإدارة كل من هذه المخاطر والتي تم تلخيصها أدناه.

مخاطر معدلات الفائدة

إن مخاطر معدلات الفائدة هي مخاطر تذبذب القيمة العادلة للتدفقات النقدية المستقبلية لأداة مالية نتيجة للتغيرات في معدلات الفائدة السوقية

إن المجموعة معرضة لمخاطر معدلات الفائدة على ضماناتها التي تحمل فائدة لدى البنوك والقروض قصيرة الأجل التي تحمل فائدة بمعدلات السوق السائدة.

٣٠ إدارة المخاطر (تتمة)

مخاطر معدلات الفائدة (تتمة)

يعرض الجدول التالي حساسية بيان الأرباح والخسائر والدخل الشامل الآخر الموحد للتغيرات المحتملة بشكل معقول في معدلات الفائدة المتذبذبة، مع الاحتفاظ بكافة المتغيرات الأخرى ثابتة، لنتائج المجموعة للسنة. ليس هنالك تأثير على حقوق مساهمي المجموعة.

٢٠٢٤	٢٠٢٥	
ألف درهم	ألف درهم	
٤,٢٠٠	٥,٧٠٠	التأثير على الربح
(٤,٢٠٠)	(٥,٧٠٠)	+ ١٠٠٪ زيادة في نقاط الأساس
		- ١٠٠٪ زيادة في نقاط الأساس

مخاطر الائتمان

إن مخاطر الائتمان هي مخاطر تكبد المجموعة لخسارة مالية في حال فشل طرف مقابل في أداة مالية في الوفاء بالتزاماته التعاقدية، وتنشأ بشكل رئيسي من الذم المدينة من العملاء والاستثمار في سندات الدين للمجموعة.

إن أقصى تعرض للمجموعة لمخاطر الائتمان (دون الأخذ في الاعتبار قيمة أي ضمان أو تأمين آخر محتفظ به) في حالة فشل الأطراف المقابلة في أداء التزاماتها اعتباراً من ٣١ ديسمبر فيما يتعلق بكل فئة من فئات الموجودات المالية المدرجة هي القيمة الدفترية لهذه الموجودات على النحو المبين أدناه:

٢٠٢٤	٢٠٢٥	
ألف درهم	ألف درهم	
٦٨٤,٣٩٦	٨٤٢,١٦١	الموجودات
٥٤٦,٠٩٤	٥٨٠,٠٩٢	الأرصدة لدى البنوك
١٢٥,٨٧١	٤٦٦	ذمم الهامش المدينة والذمم التجارية المدينة
١٩,٧٥٠	٢٤,٩٠٩	المبالغ المستحقة من أسواق الأوراق المالية
		ودائع الضمان
<u>١,٣٧٦,١١١</u>	<u>١,٤٤٧,٦٢٨</u>	

تسعى المجموعة للحد من مخاطر الائتمان فيما يتعلق بالعملاء من خلال وضع حدود ائتمانية للعملاء الأفراد ومراقبة الأرصدة المدينة القائمة. يمثل أكبر خمسة عملاء ما قيمته ٥٥٪ (٢٠٢٤: ٦٠,٩٪) من ذمم الهامش المدينة. إن ذمم الهامش المدينة للمجموعة مضمونة بأوراق مالية متداولة والتي عادةً ما تكون في شكل قرض بقيمة ٥٠٪ في تاريخ الإقرار. تقوم المجموعة بوضع رهانات على التعرض للمخاطر الذي يقارب أو يكون عند نسبة ٧٥٪ من القروض إلى نطاق القيمة.

٣٠ إدارة المخاطر (تتمة)

مخاطر السيولة

تحد المجموعة من مخاطر السيولة عن طريق ضمان توفر التسهيلات البنكية والنقد الكافي من العمليات. تتطلب شروط الوساطة التعاقدية للمجموعة استلام وتسوية المبالغ وفقاً لشروط التسوية في سوق الأوراق المالية. يتم مراقبة الذمم المدينة القائمة على أساس مستمر.

يلخص الجدول أدناه قائمة استحقاق المطوبات المالية الموحدة غير المخصصة للمجموعة في ٣١ ديسمبر ٢٠٢٥ و ٣١ ديسمبر ٢٠٢٤ بناءً على المدفوعات التعاقدية

أقل من ٣ أشهر	٤ إلى ٦ أشهر	٧ إلى ١٢ شهر	أكثر من ١٢ شهر	الإجمالي
ألف درهم	ألف درهم	ألف درهم	ألف درهم	ألف درهم
٣١ ديسمبر ٢٠٢٥				
٤٨٥,٦١٧	-	-	-	٤٨٥,٦١٧
٣٨٣,٩٥٣	-	-	-	٣٨٣,٩٥٣
١٠١,٧٦٠	-	-	-	١٠١,٧٦٠
٤٣	٤٩	٩٣	٤٦٦	٦٥١
٩٧١,٣٧٣	٤٩	٩٣	٤٦٦	٩٧١,٩٨١
٣١ ديسمبر ٢٠٢٤				
٥٥٢,٠٥٣	-	-	-	٥٥٢,٠٥٣
٤٠٩,٩٥٩	-	-	-	٤٠٩,٩٥٩
٣,٧٧٤	-	-	-	٣,٧٧٤
٥٤	٥٤	١٠٧	٧٠٦	٩٢١
٩٦٥,٨٤٠	٥٤	١٠٧	٧٠٦	٩٦٦,٧٠٧

التغيرات في المطوبات الناشئة من الأنشطة التمويلية

١ يناير ٢٠٢٥	التدفقات النقدية	أخرى	٣١ ديسمبر ٢٠٢٥
ألف درهم	ألف درهم	ألف درهم	ألف درهم
في ٣١ ديسمبر ٢٠٢٥			
٣٠٠,٠٠٠	٥٩,٠٠٠	-	٣٥٩,٠٠٠
٨٢٧	(٢١٥)	٣٩	٦٥١
٣٠٠,٨٢٧	٥٨,٧٨٥	٣٩	٣٥٩,٦٥١
الإجمالي			
في ٣١ ديسمبر ٢٠٢٤			
١٥٦,٩٠٠	١٤٣,١٠٠	-	٣٠٠,٠٠٠
٩٨٠	(٢٩٩)	٤٦	٨٢٧
١٥٧,٨٨٠	١٤٢,٩٠١	٤٦	٣٠٠,٨٢٧
الإجمالي			

٣٠ إدارة المخاطر (تتمة)

مخاطر أسعار الأسهم

إن المجموعة معرضة لمخاطر أسعار الأسهم، والتي تنشأ عن سندات الأسهم بالقيمة العادلة من خلال الأرباح والخسائر تراقب إدارة المجموعة نسبة سندات الأسهم في محفظتها الاستثمارية بناءً على مؤشرات السوق. تتم إدارة الاستثمارات داخل المحفظة على أساس فردي، ويتم اعتماد جميع قرارات البيع والشراء من قبل الإدارة الرئيسية ومجلس الإدارة وفقاً للحدود المعتمدة لكل منهما. تشير حساسية مخاطر أسعار الأسهم إلى أنه لن يكون لأي تغييرات محتملة بدرجة معقولة تأثير مادي على أرباح أو خسائر المجموعة

إدارة رأس المال

إن الهدف الرئيسي من إدارة المجموعة لرأس المال هو ضمان احتفاظها بنسب رأسمالية صحية بهدف دعم أعمالها وزيادة قيمة المساهمين.

وفقاً لما تقتضيه لوائح صانع السوق في سوق أبوظبي للأوراق المالية، قد لا يكون رأس مال المجموعة المدفوع بالكامل أقل من ٣٠,٠٠٠ ألف درهم (٢٠٢٤: ٣٠,٠٠٠ ألف درهم) وتستمر المجموعة في الامتثال لهذه المتطلبات.

تقوم المجموعة بإدارة هيكلها الرأسمالي وإجراء التعديلات عليه في ظل التغييرات الظروف الاقتصادية. لم يتم إجراء أية تعديلات على الأهداف أو السياسات أو العمليات خلال السنتين المنتهيتين في ٣١ ديسمبر ٢٠٢٥ و ٣١ ديسمبر ٢٠٢٤. يتكون رأس المال من رأس المال وعلاوة إصدار واحتياطي الاستحواذ والاحتياطي النظامي والاحتياطي العام والأرباح المحتجزة وتم قياسه بمبلغ ٥٨٣,١٣٨ ألف درهم كما في ٣١ ديسمبر ٢٠٢٥ (٢٠٢٤: ٥٣٤,٨٨١ ألف درهم).

تماشياً مع الشركات الأخرى في الصناعة، تقوم المجموعة بمراقبة رأس المال على أساس نسبة المديونية. يتم احتساب هذه النسبة كصافي الدين مقسوماً على إجمالي رأس المال. يتم احتساب صافي الدين كإجمالي القروض ناقصاً النقد والودائع قصيرة الأجل ويتم احتساب إجمالي رأس المال كـ "حقوق الملكية" كما هو مبين في بيان المركز المالي الموحد زائداً في الدين

٢٠٢٤	٢٠٢٥	
ألف درهم	ألف درهم	
٥٤٤,٢١٧	٤٨٠,٨٧٠	قروض قصيرة الأجل
٤٣٢,٩٤٢	٤٢٥,٠٩١	ذمم دائنة ومستحقات
٨٢٧	٦٥١	التزام عقد الإيجار
٣,٧٧٤	١٠١,٧٦٠	المبالغ المستحقة أسواق الأوراق المالية
(٦٨٤,٣٩٦)	(٨٤٢,١٦١)	أرصدة بنكية ونقد
٢٩٧,٣٦٤	١٦٦,٢١١	صافي الدين
٥٣٤,٨٨١	٥٨٣,١٣٨	حقوق الملكية
٨٣٢,٢٤٥	٧٤٩,٣٤٩	إجمالي حقوق الملكية وصافي الدين
%٣٥,٧٣	%٢٢,١٨	نسبة المديونية

٣٢ العوائد الأساسية والمخفضة على السهم

يتم احتساب العوائد الأساسية على السهم من خلال تقسيم الربح للسنة العائد إلى حاملي أسهم المجموعة على المتوسط المرجح لعدد الأسهم العادية القائمة خلال السنة

يتم احتساب العوائد المخفضة على السهم من خلال تقسيم الربح للسنة العائد إلى حاملي أسهم المجموعة على المتوسط المرجح لعدد الأسهم العادية القائمة خلال السنة، والمعدلة مقابل تأثيرات أية أدوات مالية ذات تأثيرات مخفضة

٢٠٢٤	٢٠٢٥	
١٥,٩٥١	٤٨,٢٥٧	الربح لحاملي الأسهم العائد للسنة (ألف درهم)
٥٤٩,٩١٦	٥٤٩,٩١٦	المتوسط المرجح لعدد الأسهم (ألف)
٠,٠٢٩	٠,٠٨٨	العوائد الأساسية والمخفضة على السهم (درهم)

٣٣ توزيعات الأرباح

لم تقم المجموعة بالإعلان عن أية توزيعات أرباح عن السنة المالية المنتهية في ٣١ ديسمبر ٢٠٢٥ (٢٠٢٤: ٣٢,٩٩٥ ألف درهم).

٣٤ الأنشطة الانتمائية

تحتفظ المجموعة بموجودات قيد الإدارة بعد خصم الهوامش النقدية بصفة انتمائية لعملائها في ٣١ ديسمبر ٢٠٢٥ بمبلغ ١,٣١٥,٤٦٨ ألف درهم (٣١ ديسمبر ٢٠٢٤: ٧٣٣,٠٧٧ ألف درهم). يتم استبعاد هذه الموجودات المحتفظ بها بصفة انتمائية من هذه البيانات المالية الموحدة للمجموعة.

٣٥ القطاعات التي يتوجب الإفصاح عنها

يتم تنفيذ الأنشطة التجارية للمجموعة على أساس متكامل. لذلك، فإن أي تقسيم للإيرادات التشغيلية والمصاريف والموجودات والمطلوبات لا يعتبر ذو صلة ولا يتم تنفيذه لأغراض إعداد تقارير الإدارة الداخلية

لأغراض الإدارة الداخلية، تم تنظيم المجموعة كوحدة عمل واحدة بناءً على المنتجات والخدمات ولديها قطاع واحد فقط يتم إعداد تقارير عنه. تتم إدارة المجموعة كوحدة عمل واحدة ويتم الإبلاغ عن الأداء المالي في التقارير الداخلية المقدمة إلى صانع القرارات التشغيلية الرئيسي. تم تحديد اللجنة التنفيذية، التي تعتبر مسؤولة عن تخصيص الموارد وتقييم أداء القطاعات التشغيلية، على أنها صانع القرارات التشغيلية الرئيسي الذي يقوم باتخاذ القرارات الاستراتيجية. تعتمد المعلومات المالية التي تمت مراجعتها من قبل صانع القرارات التشغيلية الرئيسي على المعلومات المالية المتوافقة مع المعايير الدولية لإعداد التقارير المالية للمجموعة. يراقب صانع القرارات التشغيلية الرئيسي النتائج التشغيلية لوحدة الأعمال الخاصة به بشكل منفصل لغرض اتخاذ القرارات بشأن تخصيص الموارد وتقييم الأداء.

٣٥ القطاعات التي يتوجب الإفصاح عنها (تتمة)

يقوم صانع القرارات التشغيلية الرئيسي بانتظام بمراجعة بيان بيان الربح أو الخسارة والدخل الشامل الآخر الموحد. تتمثل مهمة صانع القرارات التشغيلية الرئيسي في تخصيص الموارد وتقييم أداء القطاعات التشغيلية للمجموعة. بناءً على مراجعة وتقييم صانع القرارات التشغيلية الرئيسي، تمتلك المجموعة قطاع تشغيلي واحد، وهو "إدارة الأصول والوساطة التجارية".

لا توجد خصائص اقتصادية أخرى داخل المجموعة من شأنها أن تؤدي إلى تحديد قطاعات تشغيلية أخرى. يتطلب هذا التحليل أحكاماً جوهرية حول ظروف المجموعة

لا يوجد لدى المجموعة أية قطاعات تشغيلية مجمعة. أخذ صانع القرارات التشغيلية الرئيسي في الاعتبار المعايير التالية أثناء تحديد القطاعات التشغيلية للمجموعة

- طبيعة المنتجات والخدمات؛
- طبيعة عمليات الإنتاج؛
- نوع أو فئة العملاء مقابل منتجاتهم وخدماتهم؛ و
- الأساليب المتبعة لتوزيع منتجاتهم أو تقديم خدماتهم.

بناءً على المعايير وعملية التقييم أعلاه، حدد صانع القرارات التشغيلية الرئيسي أن المجموعة لديها قطاع تشغيلي واحد فقط، وهو ما يتوافق مع التقارير الداخلية وعملية قياس الأداء

٣٦ معلومات المقارنة

تم إعادة تصنيف أرقام المقارنة لتتوافق مع عرض الفترة الحالية. لم يكن لإعادة التصنيف هذا أي تأثير على ربح المجموعة أو الأرباح المحتجزة المدرجة سابقاً.

02

تقرير

حوكمة

الشركات
2025



جدول المحتويات

03

تشكيل مجلس الإدارة
صفحة 56

02

تعاملات أعضاء مجلس الإدارة
وأزواجهم وأبنائهم في
الأوراق المالية للشركة خلال
عام 2025
صفحة 55

01

الإجراءات التي تم اتخاذها
لإستكمال نظام حوكمة
الشركات خلال 2025 وكيفية
تطبيقها
صفحة 53

06

لجنة الترشيحات والمكافآت
صفحة 63

05

تقرير لجنة التدقيق
صفحة 61

04

مدقق الحسابات الخارجي
صفحة 60

09

نظام الرقابة الداخلية
صفحة 66

08

لجنة الاستثمارات وإدارة
المخاطر
صفحة 65

07

لجنة المتابعة والإشراف على
تعاملات الأشخاص المتطوعين
صفحة 64

12

معلومات عامة
صفحة 68

11

مساهمات الشركة في تنمية
المجتمع المحلي والحفاظ على
البيئة
صفحة 67

10

تفاصيل المخالفات المرتكبة
خلال السنة المالية 2025
صفحة 67

1. الإجراءات التي تم اتخاذها لاستكمال نظام حوكمة الشركات خلال 2025 وكيفية تطبيقها

تحدد إرشادات حوكمة الشركات التي تُطبقها شركة الرمز للاستثمار والتطوير ش.م.ع وشركاتها التابعة ("الشركة" أو "المؤسسة") المبادئ الأساسية التي تهدف إلى تعزيز وترسيخ أعلى معايير حوكمة الشركات، وذلك من خلال إضافة قيمة للمساهمين وأصحاب العلاقة الآخرين وحماية مصالحهم. يسعى مجلس الإدارة إلى توفير القيادة الصحيحة، والإشراف الاستراتيجي وبيئة الرقابة لإنتاج والحفاظ على تقديم القيم لجميع مساهمي الشركة.

حيث يتكون إطار حوكمة الشركات، كما هو موضح في ميثاق مجلس الإدارة، على العناصر الأساسية التالية:

تعتمد الشركة على نظام شامل للرقابة الداخلية، يشمل أطر عمل وسياسات وإجراءات معتمدة من قبل مجلس الإدارة، بهدف تعزيز تحقيق أهداف الشركة وتحسين أدائها. كما تتبنى الشركة مبدأ "خطوط الدفاع الثلاثة" في مجال حوكمة الشركات وإدارة المخاطر.

الرقابة الداخلية

الإدارة و التوكيد المستمر	توكيد الإدارة	العمليات
خط الدفاع الثالث	خط الدفاع الثاني	خط الدفاع الأول
التقييم المستقل للضوابط الداخلية وعمليات الامتثال	تحديد الضوابط الداخلية وعمليات الامتثال	أدوات الرقابة وانشطة الامتثال
رفع تقارير تحليل المخالفات من خلال ما تقدم	مراقبة الضوابط والعمليات المذكورة أعلاه	أدوات رقابة تشغيلية
	إعداد تقارير لتحليل المخالفات المذكورة أعلاه	معالجة القصور التي تم اكتشافها أعلاه

مجلس الإدارة

يتولى مجلس الإدارة مسؤولية قيادة الشركة وحوكمتها، مع التزامه التام بتطبيق جميع إرشادات وقواعد حوكمة الشركات الصادرة عن هيئة سوق المال. ويتضمن دوره الإشراف على الإدارة التنفيذية وتوجيهها، وتنفيذ استراتيجيات وأهداف الشركة.

اللجان المنبثقة عن مجلس الإدارة

يُفوض المجلس مهام الإشراف على مجالات المسؤولية الرئيسية إلى لجان متخصصة تُقدم تقاريرها وتحليلاتها وتوصياتها إلى المجلس.

وتُشكّل هذه اللجان وفقاً لقرار رئيس مجلس إدارة هيئة سوق المال رقم (3 ر.م) لسنة 2020 وتعديلاته بشأن الموافقة على دليل حوكمة الشركات المساهمة العامة؛ وتتكون من لجنة التدقيق، ولجنة الترشيحات والمكافآت، ولجنة المخاطر والاستثمار.

لجنة التدقيق

تلتزم لجنة التدقيق بمراجعة البيانات المالية للشركة والضوابط الداخلية وعمليات إدارة المخاطر وكذلك تمثيل الشركة أمام المراجع الخارجي. وتشمل مهامها الالتزامات المنصوص عليها في قرار هيئة سوق المال (3.م) لسنة 2020 وتعديلاته بشأن اعتماد دليل حوكمة الشركات.

لجنة الترشيحات والمكافآت

تختص لجنة الترشيحات والمكافآت بالإشراف على الهيكل التنظيمي للشركة، وإعداد خطة التعاقب الوظيفي، وتقييم سياسات التوظيف والمكافآت، إضافةً إلى ضمان استقلالية الأعضاء المستقلين في مجلس الإدارة، وذلك وفقاً لالتزاماتها المنصوص عليها في قرار هيئة سوق المال (3.م) لسنة 2020 وتعديلاته بشأن اعتماد دليل حوكمة الشركات المساهمة.

لجنة المخاطر والاستثمار

تتحمل لجنة المخاطر والاستثمار المسؤولية الكاملة عن مراجعة مبادرات تقييم مخاطر الشركة ومبادرات التعديل والاستثمار.

وتشمل مهامها الإرشادات المنصوص عليها في قرار هيئة سوق المال (3.م) لسنة 2020 وتعديلاته بشأن اعتماد دليل حوكمة الشركات.

2. تعاملات أعضاء مجلس الإدارة وأزواجهم وابنائهم في الأوراق المالية للشركة في عام 2025

ظافر الأحبابي	الاسم:
رئيس مجلس الإدارة عضو غير تنفيذي 28,978,339 - 1,658,825.40 549,915,858 5.2696%	المنصب: الفئة: عدد الأسهم المملوكة في 31 ديسمبر 2025: إجمالي معاملات البيع إجمالي معاملات الشراء رأس مال الشركة: النسبة المئوية للملكية من إجمالي رأس مال الشركة:
سمير كمال إبراهيم الأنصاري	الاسم:
عضو مجلس إدارة عضو مستقل غير تنفيذي 1,062,787 - 797,492 549,915,858 0.1933%	المنصب: الفئة: عدد الأسهم المملوكة في 31 ديسمبر 2025: إجمالي معاملات البيع إجمالي معاملات الشراء رأس مال الشركة: النسبة المئوية للملكية من إجمالي رأس مال الشركة:
محمد المرتضى الدندشي	الاسم:
العضو المنتدب تنفيذي 87,290,446 - 3,429,346 549,915,858 15.8734%	المنصب: الفئة: عدد الأسهم المملوكة في 31 ديسمبر 2025: إجمالي معاملات البيع إجمالي معاملات الشراء رأس مال الشركة: النسبة المئوية للملكية من إجمالي رأس مال الشركة:
عبيد محمد خليل السكسك	الاسم:
زوجة العضو المنتدب - 1,023,347 - - 549,915,858 0.1861%	المنصب: الفئة: عدد الأسهم المملوكة في 31 ديسمبر 2025: إجمالي معاملات البيع إجمالي معاملات الشراء رأس مال الشركة: النسبة المئوية للملكية من إجمالي رأس مال الشركة:

3. تشكيل مجلس الإدارة

أ. بيان تشكيل مجلس الإدارة الحالي

تم تشكيل مجلس الإدارة بتاريخ 29 أبريل 2024 بموجب قرار الجمعية العمومية السنوية للشركة. ويتكون المجلس من سبعة (7) أعضاء تنتهي ولايته في 28 أبريل 2027.

الاسم	عضو تنفيذي	عضو مستقل	الخبرة	المؤهلات والشهادات
السيد ظافر الأحبابي	لا	لا	الاستثمارات المالية	بكالوريوس في الاقتصاد
معالي سيف الهاجري	لا	نعم	الاستثمارات المالية	حاصل على درجة البكالوريوس في إدارة الأعمال والاقتصاد من كلية لويس أند كلارك في الولايات المتحدة الأمريكية.
السيدة مريم الكتبي	لا	نعم	الاستثمارات المالية	بكالوريوس في العلوم التجارية: تخصص المالية
السيد عبد الله سعيد الغفلي*	لا	لا	الاستثمارات المالية	بكالوريوس في إدارة الأعمال في المحاسبة ماجستير العلوم في الأعمال التجارية والمالية الدولية شهادة المحلل المالي المعتمد (CFA)
السيدة إلهام القاسم	لا	نعم	الاستراتيجية والتكنولوجيا	حاصلة على درجة البكالوريوس في إدارة الأعمال من الجامعة الأمريكية في دبي ودرجة ماجستير من كلية لندن للاقتصاد والعلوم السياسية
السيد/ محمد المرتضى الدندشي	نعم	لا	الاستثمارات المالية	بكالوريوس في الاقتصاد
د. سمير كمال إبراهيم الأنصاري	لا	نعم	الاستثمارات المالية	زميل في معهد المحاسبين القانونيين المعتمدين في إنجلترا وويلز (FCA) شهادة دكتوراه من جامعة لوفبرا، المملكة المتحدة
السيد حازم بن قاسم**	لا	نعم	الاستثمارات المالية	بكالوريوس في الاقتصاد جامعة هارفارد، الولايات المتحدة الأمريكية

* السيد عبد الله سعيد الغفلي عضو سابق في مجلس الإدارة وقد استقال بتاريخ 3 نوفمبر 2025.
** تم تعيين السيد حازم بن قاسم عضواً جديداً في مجلس الإدارة بتاريخ 10 نوفمبر 2025

عضويات أعضاء مجلس إدارة الشركة في شركات مساهمة أخرى

الاسم | العضوية والمنصب

السيد ظافر الأحبابي
السيدة إلهام القاسم
نائب رئيس مجلس الإدارة – شركة أمانات القابضة ش.م.ع.
عضو مجلس إدارة - شركة فينكس جروب بي ال سي

مناصب أعضاء مجلس إدارة الشركة في أي كيانات تنظيمية أو حكومية أو تجارية مهمة أخرى

الاسم | العضوية والمنصب

السيد ظافر الأحبابي
د. سمير كمال إبراهيم الأنصاري
السيدة إلهام القاسم
السيدة إلهام القاسم
نائب رئيس مجلس الإدارة – مجموعة كاميريدج الصحية
عضو مجلس الإدارة وعضو لجنة الاستثمار - تي في إم هيلث كير بارترز
رئيسة إدارة الاستراتيجية والتكنولوجيا – ماجد الفطيم
عضو غير تنفيذي في مجلس إدارة مزارع العين للإنتاج الحيواني

ب. بيان بنسبة تمثيل العنصر النسائي في مجلس الإدارة في عام 2025

يضم مجلس الإدارة في عام 2025 عضوين نسائيين من بين إجمالي سبعة أعضاء، وهما:

- السيدة إلهام القاسم
- السيدة مريم الكتبي

ج. بيان ما يلي:

1. إجمالي مكافآت أعضاء مجلس الإدارة عن العام 2024

وافقت الجمعية العمومية للشركة، المنعقدة في 15 أبريل 2025، على عدم صرف مكافآت لأعضاء مجلس الإدارة خلال عام 2024.

2. مكافآت مجلس الإدارة المقترحة لعام 2025

يعتزم مجلس الإدارة تقديم مقترح للموافقة عليه خلال اجتماع الجمعية العمومية القادم، بصرف مبلغ و قدره 3 مليون درهم لمجلس الإدارة عن السنة المالية المنتهية في 31 ديسمبر 2025.

3. بيان بتفاصيل بدلات حضور اللجان المنبثقة عن المجلس لأعضاء مجلس الإدارة في عام 2025

تم دفع بدلات الحضور الآتية لأعضاء مجلس الإدارة:

لجنة التدقيق

الاسم	المنصب في اللجنة	الأتعاب (بالدرهم الإماراتي)	عدد الاجتماعات	الإجمالي (بالدرهم الإماراتي)
د. سمير كمال إبراهيم الأنصاري	رئيس لجنة	8,000	5	40,000
السيد عبد الله سعيد الغفلي	عضو سابق	8,000	4	32,000
معالي سيف الهاجري	عضو	8,000	4	32,000
السيد حازم بن قاسم	عضو	8,000	1	8,000

لجنة الترشيحات والمكافآت

الاسم	المنصب في اللجنة	الأتعاب (بالدرهم الإماراتي)	عدد الاجتماعات	الإجمالي (بالدرهم الإماراتي)
السيدة إلهام القاسم	رئيسة لجنة	8,000	1	8,000
د. سمير كمال إبراهيم الأنصاري	عضو	8,000	1	8,000
السيدة مريم الكتبي	عضو	8,000	1	8,000

لجنة المخاطر والاستثمار

الاسم	المنصب في اللجنة	الأتعاب (بالدرهم الإماراتي)	عدد الاجتماعات	الإجمالي (بالدرهم الإماراتي)
السيد ظافر الأحبابي	رئيس لجنة	8,000	4	32,000
معالي سيف الهاجري	عضو	8,000	4	32,000
السيد محمد المرتضى الدندشي	عضو	8,000	3	24,000

4. بيان بتفاصيل بدلات حضور جلسات اللجان المنبثقة عن مجلس الإدارة في عام 2025

لم يتلق أعضاء مجلس الإدارة أي بدلات أو رواتب أو أتعاب إضافية خلال عام 2025.

د. عدد اجتماعات مجلس الإدارة المنعقدة في عام 2025

عقد مجلس الإدارة أربعة (4) اجتماعات في عام 2025 على النحو المفضل أدناه. وقد وافق مجلس الإدارة على حالات الغياب المبينة.

اسم عضو مجلس إدارة	3 مارس	12 مايو	4 أغسطس	3 نوفمبر
السيد ظافر الأحبابي	حضر	حضر	حضر	حضر
السيد عبد الله سعيد الغفلي	حضر	حضر	حضر	حضر
السيد محمد المرتضى الدندشي	حضر	لم يحضر	حضر	حضر
د. سمير كمال إبراهيم الأنصاري	حضر	حضر	حضر	حضر
السيدة إلهام القاسم	حضر	حضر	حضر	حضر
السيدة مريم الكتبي	حضر	حضر	حضر	حضر
معالي سيف الهاجري	حضر	حضر	حضر	حضر

ه. عدد قرارات مجلس الإدارة التي صدرت بالتمرير خلال السنة المالية 2025

أصدر مجلس الإدارة ثمانية قرارات بالتمرير خلال عام 2025.

و. بيان مجلس الإدارة: المهام والصلاحيات التي مارسها أعضاء مجلس الإدارة أو أعضاء الإدارة التنفيذية خلال عام 2025 بناءً على التفويض الصادر من المجلس

م	اسم الشخص المفوض	صلاحيات التفويض	مدة التفويض
1	السيد/ محمد المرتضى الدندشي	وكالة	ثلاثة سنوات

ز. بيان تفاصيل التعاملات مع الأطراف ذات العلاقة

تعتمد المؤسسة لوائح تعاملات الأطراف ذات العلاقة كما هو منصوص عليه في قرار هيئة سوق المال (3.م) لسنة 2020 وتعديلاته الخاصة بالموافقة على دليل حوكمة شركات المساهمة العامة فيما يخص الإدارة التنفيذية، والمساهمين الرئيسيين، وأي أشخاص أو كيانات ذات صلة. ترد أدناه معاملات الأطراف ذات العلاقة المرتبطة بإيرادات الشركة خلال عام 2025:

م	بيان الأطراف ذات العلاقة	توضيح طبيعة العلاقة	نوع المعاملة	قيمة المعاملة (بالدرهم الإماراتي)
1	سمو الشيخ نهيان بن زايد آل نهيان	أحد كبار المساهمين	أتعاب وساطة	211,514
2	شركة الوثبة الوطنية للتأمين	أحد كبار المساهمين	أتعاب وساطة	63,274
3	شركة ساميت للاستثمار القابضة شركة ذات مسؤولية محدودة	أحد كبار المساهمين	أتعاب وساطة	89,350
4	ظافر سهمي جابر مفرح الأحبابي	رئيس مجلس إدارة وأحد كبار المساهمين	أتعاب الوساطة، إيرادات هامش وأتعاب إدارة أصول	925,555
5	محمد المرتضى الدندشي	عضو مجلس إدارة وأحد كبار المساهمين	أتعاب وساطة وإيرادات هامش	2,879,304

ج. الهيكل التنظيمي للشركة

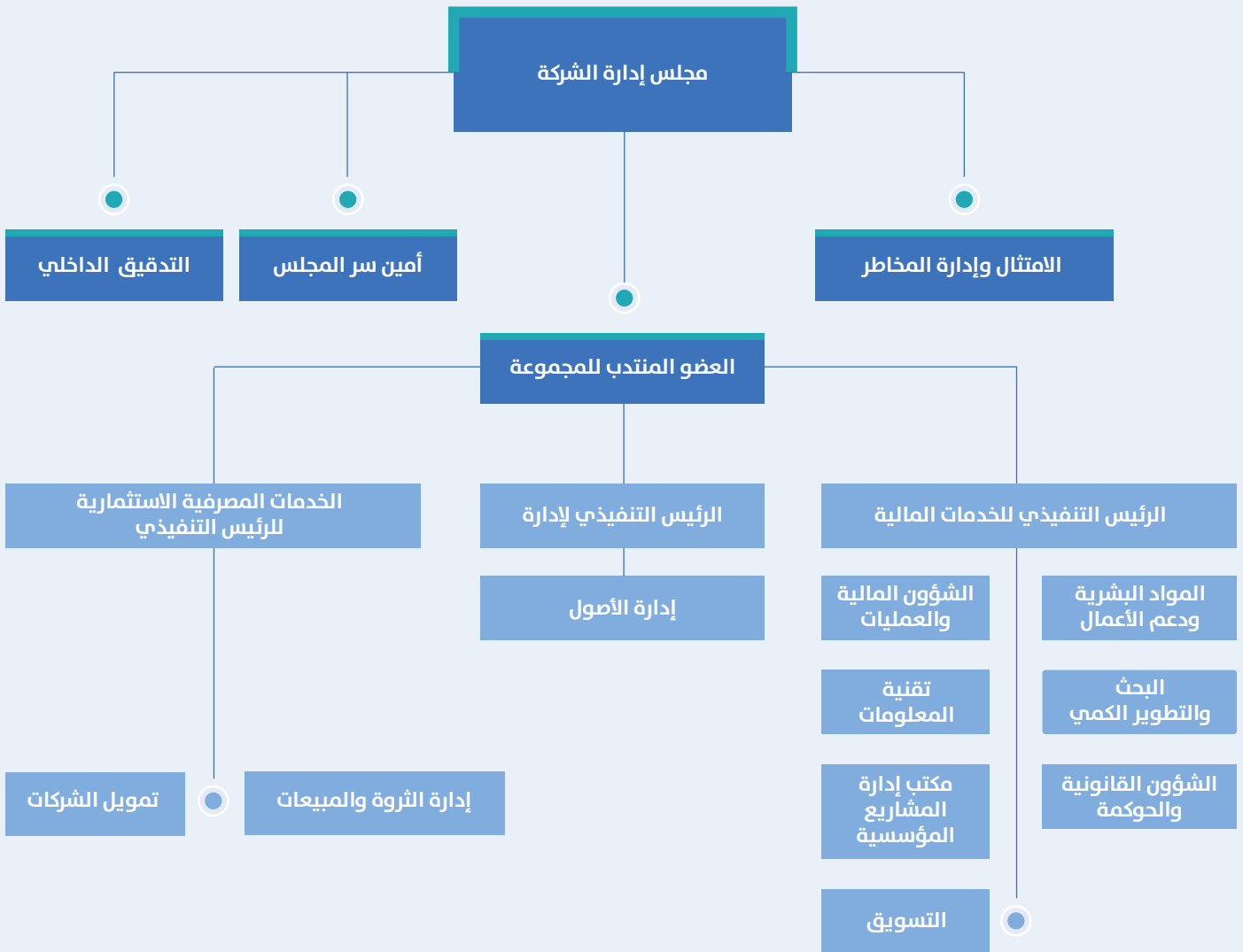

ط. بيانات كبار المسؤولين التنفيذيين

الجدول أدناه يوضح الأسماء والمناصب وتواريخ الالتحاق وإجمالي الرواتب والمكافآت لعام 2025:

الاسم	المنصب	تاريخ الالتحاق	إجمالي الرواتب	إجمالي المكافآت
محمد المرتضى الدندشي	العضو المنتدب	15/11/2016	2,872,200	3,000,000
هيثم عزيمة	الرئيس التنفيذي للمجموعة – الخدمات المالية	12/10/2017	1,800,000	1,200,000
كريم شعيب	الرئيس التنفيذي للمجموعة – الخدمات المصرفية الاستثمارية	01/10/2020	1,800,000	1,200,000

4. مدقق الحسابات الخارجي

أ. نبذة عن المراجع الخارجي

إرنست آند يونغ هي مؤسسة عالمية تُوظف ما يزيد عن 231,000 مهني في أكثر من 150 دولة. وقد بدأ فرع إرنست ويونغ في الشرق الأوسط وشمال أفريقيا نشاطه في المنطقة منذ عام 1923. وعلى مدى أكثر من 93 عامًا، شهدت إرنست آند يونغ تطورًا مستمرًا لمواكبة التغيرات القانونية والتجارية في المنطقة. تضم إرنست آند يونغ في منطقة الشرق الأوسط وشمال أفريقيا فريقًا يتألف من أكثر من 6,500 موظف موزعين على 20 مكتبًا في 15 دولة عربية، يجمعهم الالتزام بالقيم المؤسسية والجودة الاستثنائية. افتُتح مكتب إرنست آند يونغ في أبوظبي عام 1966، ومنذ ذلك الحين، استطاع تحقيق نمو كبير وإنجازات ملحوظة. يوجد ما يقرب من أكثر من 480 شخصًا في مكاتب الشركة بأبوظبي. تضم إرنست ويونغ قاعدة قوية من أكثر من 190 متخصصًا في مجال الضمان، حاصلين على مؤهلات مهنية من المملكة العربية السعودية، والمملكة المتحدة، وباكستان، والهند، والولايات المتحدة الأمريكية، ويحملون شهادات من أرقى الجامعات العالمية.

ب. بيان أتعاب تدقيق الحسابات الخارجي لعام 2025

اسم شركة المراجعة	إرنست آند يونغ
عدد سنوات العمل كمدقق لشركة الرمز	سنة (1) سنوات
إجمالي أتعاب المراجعة لعام 2025	435,000 درهم إماراتي
رسوم الخدمات غير المتعلقة بالمراجعة في عام 2025	100,000 درهم إماراتي
تفاصيل الخدمات غير المتعلقة بالمراجعة في عام 2025	<ol style="list-style-type: none"> 1. تقرير بالنتائج المستندة إلى الوقائع حول العملاء المشتركين بين الرمز كابيتال، وبنك دبي الإسلامي، ودبي الإسلامي للخدمات المالية. 2. تقرير بالنتائج المستندة إلى الوقائع حول مراجعة مدفوعات العمولات المحولة من الرمز كابيتال إلى بنك دبي الإسلامي ودبي الإسلامي للخدمات المالية على أساس ربع سنوي. 3. تقرير بالنتائج المستندة إلى الوقائع حول تنفيذ الإجراءات المتفق عليها الخاصة بإرسال نموذج الرسوم المستحقة القبض شهرياً إلى هيئة سوق المال لضمان الامتثال لمعايير تداول السوق العالمية.
تفاصيل أي خدمات مهنية تقدمها شركات المراجعة الأخرى	لا توجد

ج. بيان يوضح التحفظات التي أدرجها مدقق الشركة في القوائم المالية المرحلية والسنوية لعام 2025، إن وُجِدَت

لم يتم ذكر أي تحفظات في البيانات المالية المرحلية والسنوية لعام 2025.

5. تقرير لجنة التدقيق

أ. إقرار رئيس لجنة التدقيق بمسؤولياته

د. سمير كمال إبراهيم الأنصاري، رئيس لجنة التدقيق، يُقر أنه قام بمراجعة اختصاصات ومهام اللجنة، والتحقق من فعاليتها والتزامها بمسؤولياتها.

ب. أعضاء لجنة التدقيق، والأدوار والمسؤوليات

الاسم	الفئة في مجلس الإدارة	المنصب في اللجنة
د. سمير كمال إبراهيم الأنصاري معالي سيف الهاجري السيد حازم بن قاسم	عضو مستقل غير تنفيذي عضو مستقل غير تنفيذي عضو مستقل غير تنفيذي	رئيس لجنة التدقيق عضو عضو

تتولى لجنة التدقيق مجموعة من المهام، تشمل الإشراف على سلامة ودقة البيانات المالية والتقارير ذات الصلة، ومراقبة العمليات المحاسبية والمراجعة على العمليات المالية، إضافةً إلى متابعة الرقابة الداخلية وإدارة المخاطر، وضمان الامتثال لمعايير الأخلاقيات المهنية داخل الشركة. كما تتولى لجنة التدقيق مسؤولية إعداد وتنفيذ السياسة المتعلقة بتعيين المراجع الخارجي والتعاقد معه، بالإضافة إلى الإشراف على استقلاليتها، وأدائه، ونطاق عمله.

ج. اجتماع لجنة التدقيق المنعقد في عام 2025

عقدت لجنة التدقيق خمسة (5) اجتماعات خلال عام 2025، وجاءت ملخصاتها كما يلي:

التاريخ	الاجتماع
25 فبراير 2025 5 مايو 2025 29 يوليو 2025 27 أكتوبر 2025 8 ديسمبر 2025	الأول الثاني الثالث الرابع الخامس
	فيما يلي تفاصيل حضور أعضاء لجنة التدقيق:
الحضور	الاسم
100% 100% 80% 100%	د. سمير كمال إبراهيم الأنصاري السيد عبد الله سعيد الغفلي* معالي سيف الهاجري السيد حازم بن قاسم**

*السيد عبد الله سعيد الغفلي عضو سابق في لجنة التدقيق التابعة لمجلس الإدارة، وحضر آخر اجتماع له بتاريخ 27 أكتوبر 2025.
**تم تعيين السيد حازم بن قاسم عضوًا جديدًا في مجلس الإدارة بتاريخ 10 نوفمبر 2025. وقد حضر الاجتماعات التالية:
8 ديسمبر 2025

د. الأنشطة والمجالات التي ناقشتها لجنة التدقيق وأقرتها

- قدّمت توصية لمجلس الإدارة بالموافقة على البيانات المالية الربع سنوية والسنوية.
- ناقشت لجنة التدقيق بشكل ربع سنوي المسائل المالية الرئيسية وآليات المعالجة المحاسبية مع المدققين الخارجيين، كما أقرت استنتاجات المدققين بشأن هذه المسائل. ومن بين الأمثلة على ذلك: انخفاض قيمة الشهرة والإقرار بالإيرادات.
- قامت اللجنة بمناقشة واعتماد استقلالية المراجع الخارجي على أساس ربع سنوي، مع الأخذ في الاعتبار الخدمات الإضافية التي يقدمها. وجميع الخدمات الأخرى التي يقدمها المراجع الخارجي تخضع لإجراءات متفق عليها ولا تؤثر على حياده واستقلاله المهني.
- أوصت اللجنة مجلس الإدارة بإعادة تعيين المدقق الخارجي استناداً إلى عملية تقييم أداء المدقق. وقد رُوعي في إعادة التعيين متطلبات دوران المدقق كل ست سنوات، مع الإشارة إلى أن هذا العام هو الأخير للمدقق الخارجي وفق هذه المتطلبات
- اعتمدت خطة المراجعة الداخلي لعامي 2025 و 2026 وتقييم المخاطر المرتبطة بها.
- ناقشت وأقرت جميع المسائل الهامة المتعلقة باللوائح التنظيمية والامتثال.
- ناقشت وأقرت جميع المسائل الهامة التي تم تحديدها في تقارير المراجعة الداخلي المتعلقة بأوجه القصور في الضوابط.
- اعتمدت خطط العمل المدرجة في جميع تقارير المراجعة الداخلي لتقديم ضوابط للتخفيف من المخاطر التي تم تحديدها. وتراقب لجنة المراجعة تنفيذ خطط العمل بشكل ربع سنوي، بالتنسيق مع رئيس إدارة التدقيق الداخلي.
- اعتماد تقييم الرئيس التنفيذي للتدقيق الداخلي لعام 2024.
- اعتماد بطاقة الأداء الرئيس التنفيذي للتدقيق الداخلي لعام 2025.
- ناقشت معاملات الأطراف ذات العلاقة بشكل ربع سنوي مع التأكد من امتثالها للقوانين والأنظمة ومتطلبات معايير المحاسبة.

توقيع رئيس لجنة التدقيق



30-03-2026

6. لجنة الترشيحات والمكافآت

أ. إقرار رئيس لجنة الترشيحات والمكافآت بمسؤولياته

تقر السيدة إلهام القاسم، رئيسة لجنة الترشيحات والمكافآت، بمراجعة اختصاصات ومهام اللجنة والتأكد من فعاليتها ووفائها بالتزاماتها.

ب. أعضاء لجنة الترشيحات والمكافآت وأدوارهم ومسؤولياتهم

الاسم	الفئة في مجلس الإدارة	المنصب في اللجنة
السيدة إلهام القاسم د. سمير كمال إبراهيم الأنصاري السيدة مريم الكتبي	عضو مستقل غير تنفيذي عضو مستقل غير تنفيذي عضو مستقل غير تنفيذي	رئيسة لجنة عضو عضو

تضطلع لجنة الترشيحات والمكافآت بشكل رئيسي بالإشراف على استقلالية أعضاء مجلس الإدارة المستقلين، وإعداد سياسات المكافآت للمجلس والإدارة والموظفين، وتلبية احتياجات الشركة من التوظيف، ووضع سياسات الموارد البشرية، بالإضافة إلى عملية ترشيح أعضاء مجلس الإدارة.

ج. التقييم السنوي لمجلس الإدارة

- قامت بتعيين مستشار خارجي لإجراء التقييم السنوي لمجلس الإدارة لعام 2025. وقد عقدت لجنة الترشيحات والمكافآت اجتماعاً مع المستشار الخارجي، وناقشت تقرير التقييم وتم اعتماده. وجاءت الخلاصة العامة في التقرير على النحو الآتي:
- إن مجلس الإدارة ولجانه "متوافقون بشكل عام" مع متطلبات الحوكمة الصادرة عن الهيئة، وذلك من خلال وجود أطر حوكمة معتمدة، وموثيق موثقة، وآليات إشراف منظمة.
 - يُعد تشكيل المجلس وعملياته وثقافته مرضية، مع توفر مزيج مناسب من المهارات والخبرات، والمشاركة الفاعلة في الاجتماعات، والإشراف البناء على الإدارة في المسائل الاستراتيجية الرئيسية.
 - لم يتم رصد أي حالات عدم امتثال جوهري من شأنها التأثير على فعالية المجلس بصورة عامة، كما أن مجالات التحسين الواردة في التقرير تركز على التعزيز والتطوير، وليست ناتجة عن مخالفات تنظيمية أو ضعف في منظومة الحوكمة.

د. اجتماعات لجنة الترشيحات والمكافآت المنعقدة في عام 2025

عقدت لجنة الترشيحات والمكافآت اجتماعاً واحداً (1) في عام 2025 وتتلخص على النحو التالي:

التاريخ	الاجتماع
24 فبراير 2025	الأول ويرد أدناه تفاصيل حضور أعضاء لجنة الترشيحات والمكافآت:
الحضور	الاجتماع
100%	السيدة إلهام القاسم
100%	د. سمير كمال إبراهيم الأنصاري
100%	السيدة مريم الكتبي

7. لجنة الإشراف على الأطراف المطلعة

أ. إقرار رئيس لجنة الإشراف على الأطراف المطلعة بمسؤولياته

تقر السيدة رانيا الراشدي ، رئيسة لجنة الإشراف على الأطراف المطلعة ، بمراجعة اختصاصات ومهام اللجنة والتأكد من فعاليتها ووفائها بالتزاماتها.

ب. أعضاء لجنة الإشراف على الأطراف المطلعة والأدوار والمسؤوليات

المنصب في اللجنة

رئيسة اللجنة
نائب رئيس اللجنة
سكرتير اللجنة

الاسم

السيدة رانيا الراشدي
السيد ساتيا فيميريدي
الممثل القانوني

ج. اجتماعات لجنة الإشراف على الأطراف المطلعة المنعقدة في عام 2025

عقدت لجنة الإشراف على الأطراف المطلعة أربعة (4) اجتماعات في عام 2025 تتلخص على النحو التالي:

التاريخ

21 يناير 2025
22 أبريل 2025
19 أغسطس 2025
31 أكتوبر 2025

الاجتماع

الأول
الثاني
الثالث
الرابع

د. ملخص تقرير عمل لجنة الإشراف على الأطراف المطلعة خلال عام 2025

- تقديم التوصيات إلى مجلس الإدارة بشأن تنفيذ سياسات وإجراءات الشركة فيما يتعلق بتعاملات أعضاء مجلس الإدارة والموظفين في أسهم الشركة.
- إعداد سجل خاص وشامل لكافة المطلعين.
- إدارة ومراقبة والإشراف على معاملات المطلعين وكذلك مراجعة الإفصاحات وطلبات المعاملات.
- ضمان الامتثال للوائح الإفصاح والشفافية.
- الإبلاغ عن قائمة المطلعين وتداولاتهم إلى الأسواق المالية.

٨. لجنة المخاطر والاستثمار

أ. إقرار رئيس لجنة المخاطر والاستثمار بمسؤولياته

يقر السيد ظافر الأحبابي ، رئيس لجنة المخاطر والاستثمار ، بمراجعة اختصاصات ومهام اللجنة والتأكد من فعاليتها ووفائها بالتزاماتها.

ب. أعضاء لجنة المخاطر والاستثمار وأدوارهم ومسؤولياتهم

الاسم	الفئة في مجلس الإدارة	المنصب في اللجنة
السيد ظافر الأحبابي معالي سيف الهاجري السيد محمد المرتضى الدندشي	عضو غير تنفيذي عضو مستقل غير تنفيذي عضو غير مستقل تنفيذي	رئيس لجنة عضو عضو

تشرف لجنة المخاطر والاستثمار على مبادرات الاستثمار والمخاطر ذات الصلة، وإدارة محفظة الاستثمار الخاصة بالشركة، واستراتيجية الاستثمار والأداء، بالإضافة إلى الالتزام بالقوانين واللوائح المتعلقة بالاستثمار.

ج. اجتماعات لجنة المخاطر والاستثمار المنعقدة في عام 2025

- عقدت لجنة المخاطر والاستثمار على الأطراف المُطلّعة أربعة (4) اجتماعات في عام 2025 تتلخص على النحو التالي:

التاريخ	الاجتماع
3 مارس 2025	الأول
12 مايو 2025	الثاني
4 أغسطس 2025	الثالث
3 نوفمبر 2025	الرابع

- وفيما يلي تفاصيل حضور أعضاء لجنة المخاطر والاستثمار:

الحضور	الاسم
100%	السيد ظافر الأحبابي
75%	السيد محمد المرتضى الدندشي
100%	معالي سيف الهاجري

9. إطار الرقابة الداخلية

أ. إقرار مجلس الإدارة بمسؤولياته

يتحمل مجلس الإدارة مسؤولية إعداد إطار الرقابة الداخلية ويشرف على تنفيذه وفعاليتها من خلال لجنة التدقيق.

ب. ملخص رئيس الرقابة الداخلية - الامتثال

- انضمت السيدة رانيا الراشدي إلى الشركة في ديسمبر 2024 كرئيسة لإدارة الامتثال وتحمل المؤهلات التالية:
- بكالوريوس في اللغات المطبقة في الأعمال
 - ماجستير في الإدارة الدولية
 - خبرة تتجاوز 12 سنة في التدقيق الداخلي وخدمات ضمان المخاطر في شركة PWC
 - شهادات من المعهد القانوني للأوراق المالية والاستثمار.

ج. ملخص رئيس ادارة التدقيق الداخلي

انضم السيد هيثم الحريري إلى الشركة في يناير 2021 كرئيس للمراجعة الداخلي يتمتع بالخبرات والمؤهلات التالية:

الخبرات:

- شغل هيثم منصب رئيس التدقيق في جهاز ابوظبي للمحاسبة حيث قاد مهام المراجعة والتأكد والاستشارات لعدد من الكيانات العاملة في قطاع الخدمات المالية وصناديق الثروة السيادية.
- كما شغل منصب رئيس قطاع صناعة الاستثمار في جهاز ابوظبي للمحاسبة، مع سجل مهني متميز في تقديم خدمات الاستشارات والتأكد لعدد من المؤسسات المالية.
- قبل انضمامه إلى جهاز ابوظبي للمحاسبة ، عمل مدققاً لدى شركة كي بي إم جي - مصر.

المؤهلات:

- بكالوريوس محاسبة من جامعة القاهرة.
- شهادة المحاسب القانوني المعتمد من المعهد الأمريكي للمحاسبين القانونيين المعتمدين.
- شهادة مدقق داخلي معتمد من معهد المدققين الداخليين.
- شهادات من المعهد القانوني للأوراق المالية والاستثمار.
- شهادة فاحص احتيال معتمد من جمعية فاحصي الاحتيال المعتمدين.
- شهادة مدقق نظم معلومات معتمد (CISA) من جمعية المراجعة والرقابة على نظم المعلومات (ISACA).
- شهادة الإطار الداخلي COSO من معهد المدققين الداخليين.
- شهادة سكرتير مجلس الإدارة من معهد مؤسسة حوكمة.

د. عدد التقارير الصادرة عن إدارة المراجعة الداخلي

- قدمت إدارة المراجعة الداخلي ستة عشر تقريراً إلى مجلس الإدارة خلال عام 2025.

10. المخالفات المسجلة خلال عام 2025

خلال العام 2025 لم تسجل أي مخالفات ضد شركة الرمز كوربوريشن ش.م.ع.

11. المسؤولية الاجتماعية للشركات وحماية البيئة

عززت الرمز هذا العام التزامها بالإشراف البيئي والمسؤولية الاجتماعية للشركات كركائز أساسية لاستراتيجية الاستدامة الخاصة بها. وانطلاقاً من سعيها إلى تقليل البصمة البيئية، وضعت الشركة تقليل استهلاك الورق على رأس أولوياتها، من خلال نظام طباعة مركزي يتطلب استخدام هوية الموظف للوصول. ويساعد هذا النظام في تتبع كمية الورق المستخدمة خلال كل جلسة طباعة، مما يساهم في الحد من الطباعة غير الضرورية. إضافة إلى ذلك، اعتمدت الشركة آليات عمل رقمية بالكامل في العمليات الأساسية، كما انتقلت إلى استخدام بطاقات أعمال رقمية بدلاً من التقليدية. وإلى جانب جهودها البيئية، تؤمن الرمز بأهمية المسؤولية الاجتماعية للشركات، وتحرص على رد الجميل للمجتمع وتعزيز الممارسات التجارية الأخلاقية. ورغم عدم إطلاق مبادرات رسمية للمسؤولية الاجتماعية حتى الآن، تسعى الشركة بشكل فاعل إلى استكشاف فرص تتيح لها المساهمة بفعالية في هذا المجال. وقد تشمل الجهود المستقبلية برامج تطوعية للموظفين، أو شراكات مع منظمات غير ربحية، أو مشاريع الاستدامة التي تتوافق مع قيم شركتنا. وفي إطار تطلعها إلى المستقبل، تلتزم شركة الرمز بتوسيع نطاق تأثيرها البيئي والاجتماعي من خلال مبادرات مُوجَّهة. في عام 2026، نخطط لما يلي:

- توسيع جهودنا في إدارة النفايات من خلال تنفيذ برنامج إعادة تدوير شامل في جميع مكاتبنا.
- الشراكة مع مؤسسات تركز على الاستدامة لتقديم حلول ذات كفاءة في استهلاك الطاقة واستكشاف فرص خفض الكربون في العمليات.
- إعداد برامج المسؤولية الاجتماعية للشركات التي تتناول الثقافة المالية، وتمكين الشباب، والشمول الرقمي بالتعاون مع شركاء استراتيجيين.

12. معلومات عامة

أ. أسعار أسهم الشركة في نهاية كل شهر خلال عام 2025

الفترة	أقل سعر	أعلى سعر	سعر الإغلاق	حجم التداول	تغير النسبة
يناير 2025	1.39	1.39	1.39	10	-0.7%
فبراير 2025	1.33	1.33	1.33	-	-4.3%
مارس 2025	1.25	1.26	1.26	6,000	-5.3%
أبريل 2025	1.22	1.22	1.22	-	-3.2%
مايو 2025	1.20	1.20	1.20	-	-1.6%
يونيو 2025	1.19	1.19	1.19	-	-0.8%
يوليو 2025	1.15	1.21	1.21	9,370	1.7%
أغسطس 2025	1.20	1.24	1.24	1,300,350	2.5%
سبتمبر 2025	1.22	1.22	1.22	1,450	-1.6%
أكتوبر 2025	1.20	1.20	1.20	-	-1.6%
نوفمبر 2025	1.20	1.20	1.20	-	0.0%
ديسمبر 2025	1.26	1.26	1.26	-	5.0%

ب. أداء أسهم الشركة مقابل مؤشر السوق في عام 2025

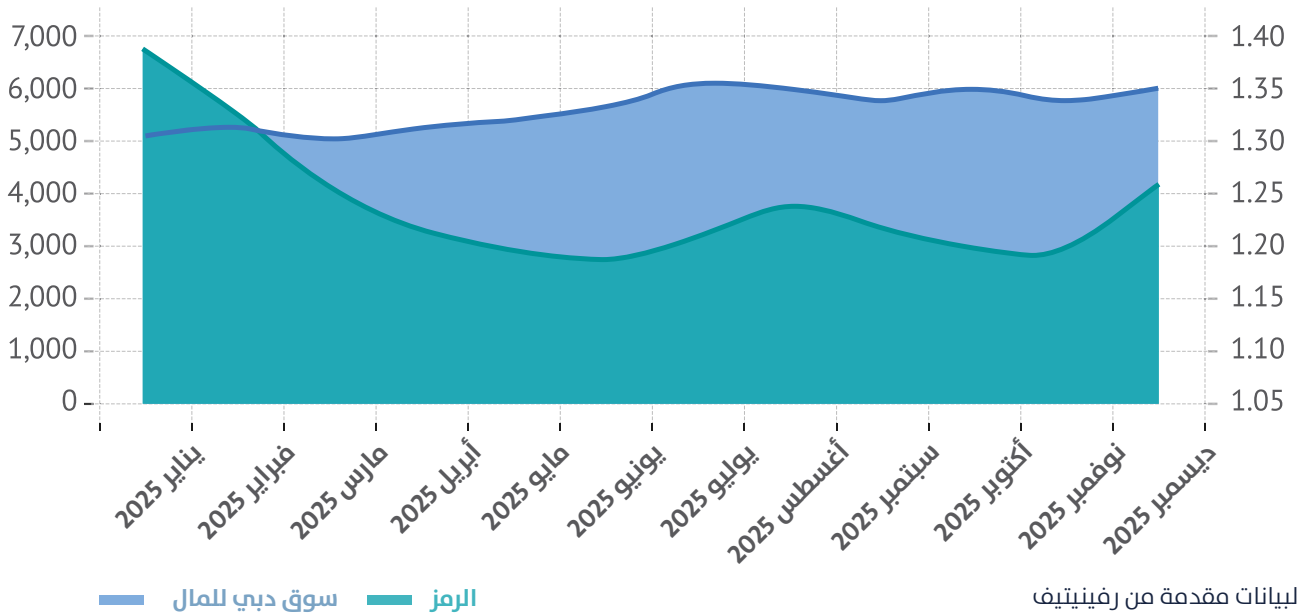

ج. أرباح المساهمين كما في 31 ديسمبر 2025

لم تقم المجموعة أي أرباح للمساهمين خلال الفترة المنتهية في 31 ديسمبر 2025

د. المساهمون الذين يمتلكون 5% أو أكثر من أسهم الشركة اعتباراً من 31 ديسمبر 2025

الاسم	الأسهم المملوكة	نسبة الأسهم المملوكة إلى إجمالي رأس المال
سمو الشيخ نهيان بن زايد آل نهيان	96,492,949	17.5469%
شركة ساميت للاستثمار القابضة	97,797,903	17.7842%
محمد المرتضى محمد الدندشي	87,290,446	15.8734%
شركة الوثبة الوطنية للتأمين	44,629,685	8.1157%
ظافر سهمي جابر الاحبابي	28,978,339	5.2696%

ه. المساهمون حسب عدد الأسهم المملوكة في 31 ديسمبر 2025

الملكية (الحصة)	عدد المساهمين	الأسهم المملوكة	نسبة الأسهم المملوكة إلى إجمالي رأس المال
أقل من 50,000	151	1,605,275	0.29%
من 50,000 إلى 500,000	24	3,242,627	0.59%
من 500,000 إلى 5 مليون	12	15,767,665	2.87%
أكثر من 5 مليون دولار	9	529,300,291	96.25%
المجموع	196	549,915,858	100%

و. العملية المتعلقة بعلاقات المستثمرين

عُين السيد أنس سلامة لتولي مسؤولية علاقات المستثمرين بتاريخ 12 ديسمبر 2021 ويمكن التواصل معه من خلال الوسائل التالية. ويعد موقع علاقات المستثمرين قيد التطوير حالياً وسيتم الإعلان عنه فور اكتماله.

- البريد الإلكتروني: IR@ALRAMZ.AE
- الخط الأرضي: 02-6118855
- فاكس رقم: 02-6262444

ز. القرارات الخاصة المقدمة إلى الجمعية العمومية لعام 2025

لم تكن هناك قرارات خاصة خلال الجمعية العمومية لعام 2025.

ج. أمين سر المجلس

الاسم	تاريخ التعيين	المؤهلات والشهادات
السيد هيثم الحريري	1 أغسطس 2022	<ul style="list-style-type: none"> • بكالوريوس محاسبة من جامعة القاهرة. • شهادة المحاسب القانوني المعتمد من المعهد الأمريكي للمحاسبين القانونيين المعتمدين. • شهادة مدقق داخلي معتمد من معهد المدققين الداخليين. • شهادات من المعهد القانوني للأوراق المالية والاستثمار. • شهادة فاحص احتيال معتمد من جمعية فاحصي الاحتيال المعتمدين. • شهادة مدقق نظم معلومات معتمد (CISA) من جمعية المراجعة والرقابة على نظم المعلومات (ISACA). • شهادة الإطار الداخلي COSO من معهد المدققين الداخليين. • شهادة سكرتير مجلس الإدارة من معهد مؤسسة حوكمة.

بيان مهام أمين سر المجلس خلال العام:

- الاتصال بجميع الأعضاء للتأكد من حضورهم الاجتماع إما شخصياً أو من خلال هذه الآلية. إعداد جدول أعمال الاجتماع مع الأخذ في الاعتبار ما يلي:
1. تحديد تاريخ دعوة جميع أعضاء مجلس الإدارة للاجتماع، وطريقة الدعوة، ومكان الاجتماع، ووقت بدء الاجتماع وانتهائه.
 2. تأكيد حضور الأعضاء الحاضرين.
 3. تأكيد تفويض العضو الغائب في حالة تفويض أحد أعضاء مجلس الإدارة لعضو آخر.
 4. تسجيل الأعضاء الغائبين وأسباب عدم الحضور "إن وجدت".

ط. الأحداث الرئيسية خلال عام 2025

نظرة عامة

واصلت شركة "الرمز" خلال عام 2025 العمل انطلاقاً من إرثها العريق، في التميز، من خلال تعزيز الحوكمة المؤسسية، بالتزامن مع دفع استراتيجيتها للنمو الرقمي والدولي، والنمو القائم على الشراكات في الأسواق الإقليمية والعالمية.

الحوكمة والقيادة

واصلت "الرمز" خلال العام الماضي تعزيز إطار الحوكمة المؤسسية لديها من خلال تعيينات مدروسة على مستوى مجلس الإدارة، أسهمت في تعزيز الإشراف الاستراتيجي وتوسيع قاعدة الخبرات القيادية. وفي عام 2025، جرى تعزيز مجلس الإدارة بشكل إضافي من خلال تعيين حازم بن قاسم، وهو أحد أبرز التنفيذيين العالميين في مجال الاستثمار، ويتمتع بخبرة تمتد لأكثر من ثلاثة عقود في أسواق الملكية الخاصة والأسواق الدولية. وتضيف خبرته الواسعة على مستوى مجالس الإدارات، إلى جانب رؤيته العالمية، قيمة ملموسة إلى القدرات الجماعية للمجلس، بما يدعم اتخاذ قرارات مدروسة، وتحديد التوجهات الاستراتيجية طويلة الأمد، وترسيخ أفضل ممارسات الحوكمة المؤسسية. ويعكس هذا التعيين التركيز المستمر على بناء قيادة تستند إلى الخبرة، والرؤية العالمية، والالتزام بتحقيق نمو مستدام.

النمو الاستراتيجي والشراكات

التكامل مع منصة "تريدينج فيو"

في إطار تركيزها المتواصل على توسيع نطاق الوصول إلى الأسواق وتمكين المستثمرين، حرصت "الرمز" على تعزيز قدراتها في التوزيع والتنفيذ من خلال دمج منصتها مع "تريدينج فيو" (TradingView). ويصفتها شركة وساطة مرخصة وخاضعة لتنظيم هيئة الأوراق المالية والسلع، أصبحت "الرمز" متاحة للتداول المباشر عبر المنصة، بما يجمع بين الخبرة المحلية في الأسواق وأدوات الرسوم البيانية والتحليلات المتقدمة ذات الانتشار العالمي، إلى جانب الرؤى المستندة إلى مجتمع المستثمرين. ويتيح هذا الدمج لعملاء "الرمز" التداول بسلاسة عبر أسواق دولة الإمارات والأسواق العالمية، بما في ذلك سوق أبوظبي للأوراق المالية وسوق دبي المالي وبورصة نيويورك وناسداك، مدعوماً ببيانات آنية، وتنفيذ كفؤ، ودعم كامل للغة العربية. وتساهم هذه المبادرة في تعزيز قدرة "الرمز" على خدمة المستثمرين المحليين والدوليين الباحثين عن وصول مبسط إلى الفرص الإقليمية والعالمية عبر واجهة تداول عالمية واسعة الاعتماد.

التعيين من قبل بورصة البحرين

حققت "الرمز" محطة مهمة أخرى، مع قيام بورصة البحرين بتعيينها مستشاراً مالياً لدعم تطوير خطة شاملة لتعزيز أسواق رأس المال، تهدف إلى تعزيز منظومة أسواق رأس المال في مملكة البحرين. ويعكس هذا التعيين خبرة "الرمز" العميقة والتزامها طويل الأمد بدعم تطوير أسواق رأس المال على مستوى المنطقة، كما يسلط الضوء على تنامي تأثير المجموعة في مبادرات البنية التحتية للأسواق الإقليمية، وتركيزها المستمر على تحقيق نمو طويل الأمد ومستدام في دول مجلس التعاون الخليجي.

الشراكة مع الاتحاد للطيران

عززت "الرمز" خلال عام 2025 شراكتها الاستراتيجية مع الاتحاد للطيران، بهدف توسيع نطاق المكافآت المتاحة لعملائها وتعزيز القيمة المتحققة من خلال خدماتها. وبموجب هذه المبادرة، أصبح بإمكان العملاء كسب ما يصل إلى 250,000 ميل من برنامج ضيف الاتحاد سنوياً مقابل الأنشطة الاستثمارية المؤهلة. ويؤكد هذا التوسع في الخدمات التزام "الرمز" بتقديم مزايا مميزة للعملاء، وتعزيز مستويات التفاعل من خلال شراكات متوائمة وعالية القيمة.

تعزيز أداء الأسواق والسيولة

واصلت "الرمز" تعزيز دورها في أسواق رأس المال الإقليمية من خلال توسيع أنشطتها في صناعة السوق وتوفير السيولة. وخلال العام، طوّرت الشركة عملياتها المرخصة لصناعة السوق في كل من مملكة البحرين وسلطنة عُمان، بما يعكس التزامها بدعم أسواق رأس المال الإقليمية. كما جرى تعيين "الرمز" مزوداً للسيولة لعدد من الشركات المدرجة البارزة، من بينها "أدنوك للتوزيع"، و"أدنوك للخدمات اللوجستية"، و"فيرتلوب"، و"بروج"، و"إنفستكورپ كابييتال". وتعكس هذه التعيينات تنامي الحضور المؤسسي لـ "الرمز" ومساهمتها في تطوير البنية التحتية للأسواق، بما يدعم كلاً من المصدرين والمستثمرين، ويعزز قدراتها في دولة الإمارات العربية المتحدة والمنطقة بشكل عام.

التوسع في الأسواق الدولية

استناداً إلى استراتيجيتها للنمو الدولي، واصلت "الرمز" توسيع نطاق الوصول إلى الأسواق العالمية لقاعدة عملائها، بما في ذلك إتاحة التداول المباشر على الأسهم والصناديق المتداولة في البورصة المدرجة في الولايات المتحدة. ويتيح ذلك للعملاء تداول مجموعة واسعة من الأسهم الأميركية وصناديق المؤشرات المتداولة عبر البورصات الرئيسية، مثل بورصة نيويورك وناسداك، مدعوماً بأدوات تحليل متكاملة، وبيانات فورية، وتنفيذ عمليات بكفاءة عالية. ويعكس هذا التوسع تركيز "الرمز" المستمر على تقديم تجربة استثمارية سلسة عبر الحدود، تمكّن العملاء من تبني استراتيجيات استثمارية متنوعة للمحافظ، مع الحفاظ على أعلى مستويات الالتزام التنظيمي والمرونة التشغيلية.

التحول الرقمي وتطوير المنصات

واصلت "الرمز" تعزيز استراتيجيتها للتحول الرقمي من خلال التطوير المستمر واعتماد منصتها الخاصة للتداول، والتي تم تصميمها لتحسين سهولة الوصول، ودعم تثقيف المستثمرين، وتعزيز الشمول المالي. ويشكل حل الذكاء الاصطناعي التوليدي "THOR AI" محوراً أساسياً في هذا المسار، إذ يساهم في الارتقاء بتجربة الاستثمار من خلال تقديم رؤى مخصصة، ودعم اتخاذ القرار بالاعتماد على البيانات، وتفاعل سلس وبديهي عبر الأسواق العالمية. وتقدم المنصة نموذجاً رقمياً متكاملاً يتمحور حول المستخدم، يتيح الوصول إلى أسواق دولة الإمارات والولايات المتحدة والأسواق الإقليمية، مدعوماً بأدوات تعليمية، وميزات للتعليم الاجتماعي، وقدرات استشارية مؤتمتة. وتعكس هذه التطورات رسالة "الرمز" الهادفة إلى تمكين المستثمرين بمختلف مستويات خبرتهم، وتعزيز المشاركة الواعية في أسواق رأس المال، وبناء منظومة استثمار رقمية شفافة وشاملة، مدعومة بنمو قوي في تبني المنصة وتقدير القطاع لابتكاراتها.

العلامة التجارية والريادة الفكرية والتفاعل

الحملات

واصلت "الرمز" خلال العام الاستثمار في حملات تعليمية تهدف إلى تعزيز الوعي المالي وبناء ثقة المستثمرين، بما في ذلك إطلاق حملة "No Tricks Just Trust" التعليمية عبر منصات التواصل الاجتماعي، والمدعومة ببرنامج منظم من مقاطع الفيديو والمحتوى التوعوي المصمم لشرح مفاهيم السوق وآليات التداول وأسس الاستثمار بأسلوب واضح، مما يزود المستثمرين بفهم واضح للمخاطر المرتبطة بعقود الفروقات وأهمية التعامل مع جهات موثوقة وخاضعة للتنظيم، وبالتوازي مع ذلك، قدمت "الرمز" جلسات يومية مباشرة للتداول والمحتوى التعليمي، بما يعزز التزامها بالشفافية وتبادل المعرفة والتفاعل المسؤول مع المستثمرين.

الريادة الفكرية

واصلت قيادة "الرمز" خلال العام ترسيخ حضورها بوصفها صوتاً خبيراً وموثوقاً في ما يتعلق بتطورات الأسواق المالية وأسواق رأس المال والتوقعات الاقتصادية الإقليمية، حيث أسهم كبار التنفيذيين بتقديم تحليلات مدروسة من خلال مقابلات إعلامية ومقالات رأي عبر منصات إعلامية محلية وإقليمية ودولية مرموقة، تناولت موضوعات تشمل الجاهزية للاكتتاب العامة الأولية، وسيولة الأسواق، والتحول الرقمي، والشمول المالي، والاتجاهات الاقتصادية الكلية، وشمل هذا الحضور الإعلامي منصات أعمال إقليمية مثل "أريبيان بزنس" و"جلف بزنس" و"البيان" و"الاتحاد"، إلى جانب منصات دولية من بينها "سي إن بي سي" و"سي إن إن بزنس العربية"، مما عزز المكانة الموثوقة لـ "الرمز" كمصدر موثوق للرؤى والتحليلات لدى المستثمرين وصناع السياسات والمشاركين في الأسواق في دولة الإمارات والمنطقة الأوسع.

سلسلة لقاءات CEO Series

مع تحقيق أكثر من 3.4 ملايين مشاهدة على منصة لينكدإن، تواصل "سلسلة لقاءات CEO Series" الفصيلة التي تقدمها "الرمز" تجسيد نجاحها في تعزيز الشفافية ودعم الحوار الواعي حول تطورات الأسواق. وتستضيف هذه المبادرة الخاصة بعلاقات المستثمرين قيادات تنفيذية رفيعة من مؤسسات إقليمية ودولية بارزة، ويتم تقديمها عبر مقاطع فيديو موجزة تتيح للمستثمرين وصولاً مباشراً إلى رؤى وأفكار القيادات التنفيذية حول أوضاع السوق، والأولويات الاستراتيجية، وتطورات القطاعات. ومن خلال إتاحة نقاشات مفتوحة وفي الوقت المناسب خارج القنوات الإعلامية التقليدية، تسهم "سلسلة لقاءات CEO Series" في تعزيز فهم أوضاع للعوامل التي تشكل ديناميكيات الأسواق والاستراتيجيات المؤسسية.

التكريم والجوائز والفعاليات

الجوائز

حصدت "الرمز" خلال عام 2025 على عدد من الجوائز والتكريمات القطاعية التي تعكس تركيزها المستمر على الابتكار والقيادة والتميز الرقمي، حيث جرى اختيار الشركة كأفضل منصة تداول مبتكرة ضمن جوائز "فاينانس الشرق الأوسط" لعام 2025، كما حاز تطبيق "الرمز" على جائزة أفضل ابتكار رقمي - تطبيق تداول من قبل جوائز "ديجيتال بانكر للابتكار في الشرق الأوسط وأفريقيا" لعام 2025. وإضافة إلى ذلك، جرى إدراج العضو المنتدب للمجموعة، محمد المرتضى محمد الدندشي، ضمن قائمة "أريبيان بزنس" لأكثر 150 شخصية عربية تأثيراً لعام 2025، وكذلك ضمن قائمة Power List الصادرة عن "فاينانس الشرق الأوسط"، بما يعكس التقدير للتقدم الذي حققته المجموعة في مجالي التحول الرقمي والحوكمة المؤسسية.

الفعاليات

واصلت "الرمز" خلال العام تفاعلها النشط مع المنظومة المالية الأوسع من خلال المشاركة في ورعاية أبرز الفعاليات المتخصصة في القطاع، بما في ذلك دعم الحوار المتعلق بأسواق رأس المال عبر رعاية فعالية سوق دبي المالي، إلى جانب تنظيم فعاليات تعليمية موجهة بالتعاون مع مجموعة أدنوك. وتعكس هذه المشاركات التزام "الرمز" بتبادل المعرفة، ودعم تطوير الأسواق، وتعزيز التعاون البناء مع الشركاء المؤسسيين والمشاركين في الأسواق.

بي. بيان بالتعاملات التي عقدها الشركة مع الأطراف ذات العلاقة خلال عام 2025، والتي تعادل 5% أو أكثر من رأس مال الشركة

لم يتم عقد أي صفقات مع الأطراف ذات العلاقة خلال عام 2025 تعادل 5% أو أكثر من رأس مال الشركة.

ك. نسبة التوطين حتى نهاية 2025

2019	2020	2021	2022	2023	2024	2025	النسبة المئوية %
1.28%	1.22%	1.22%	2.46%	2.8%	5.38%	8.2%	

ل. المشاريع الإبداعية والرائدة التي أطلقتها المؤسسة

في عام 2025، حققت شركة الرمز العديد من الإنجازات الهامة، مما يعكس التزامها بتشجيع الابتكار وريادة السوق:

1. تطبيق الهاتف المتحرك «الرمز: تداول واستثمر»:

- إطلاق «ثور»، مستشار آلي مدعوم بالذكاء الاصطناعي يقدم للعملاء توصيات استثمارية مخصصة.
- الأتمتة الكاملة لعمليات الإيداع الفوري (Cash-In)، والسحب الفوري (Cash-Out)، وتحديث بيانات اعرف عميلك (KYC)، مما حسن الكفاءة التشغيلية ووَقَّر تجربة سلسلة للعملاء.
- إطلاق لوحة تحكم العميل التي تتيح عرضاً موحداً وفورياً للمحافظ، والأرصدة، والمراكز، والأداء لتعزيز الشفافية وقرارات الاستثمار.
- تطبيق واجهة «Landing Carousel» لتقديم تحديثات السوق في الوقت المناسب، وتسهيل الضوء على المنتجات، وتوفير محتوى تثقيفي، بما يعزز تفاعل العملاء.
- إطلاق أداة «منتقي الأوراق المالية» (Security Screener) للبحث المتقدم عن الأوراق المالية وفرزها عبر الأسواق لدعم اختيار استثمارات مبنية على معلومات.

2. ادماج منصة TradingView:

- دمج منصة TradingView مع تطبيق التداول الرقمي للرمز لتوفير أدوات متقدمة للرسوم البيانية والتحليل الفني.
- تمكين عملاء الرمز من إدخال الأوامر بسلاسة عبر TradingView مع الاستفادة من خصائص التحليل الفني داخل المنصة.
- تعزيز تجربة المستخدم ودعم القرارات الاستثمارية وترسيخ التزام الرمز بالابتكار الرقمي وحلول التداول المتمحورة حول العميل.

3. تحديث منصة إدارة الأصول CORE:

- استكمال تحديث رئيسية لمنصة CORE، مما عزز قابلية التوسع والأداء والقدرات الوظيفية للنظام.
- تقوية قدرات إدارة المحافظ، والتقارير، وضوابط العمليات، بما أتاح مزيداً من الكفاءة والدقة والرقابة في أنشطة إدارة الأصول.
- دعم الأهداف الاستراتيجية لتحديث الأنظمة الجوهرية، وتحسين متانة العمليات التشغيلية، وتوفير أساس قوي لنمو المنتجات المستقبلية في إدارة الأصول (الاستشارات الروبوتية وصناديق الملكية الخاصة الجديدة).

4. توسيع أنشطة صناعة السوق إلى عُمان والمملكة العربية السعودية:

- توسيع أنشطة صناعة السوق إلى سلطنة عُمان والمملكة العربية السعودية ضمن استراتيجية النمو الإقليمي.
- توسيع الحضور في أسواق مجلس التعاون الرئيسية وتعزيز قدرات توفير السيولة وتوسيع المشاركة في أسواق المال الإقليمية.
- دعم هدف تنويع مصادر الدخل، وتعزيز الوصول العابر للحدود إلى الأسواق، وتعميق دور الشركة في تطوير الأسواق الإقليمية.

5. بوابة إدارة البحوث:

- قامت شركة الرمز بتنفيذ نظام إدارة البحوث (RMS) كجزء من استراتيجيتها الأوسع لتعزيز منصاتنا الرقمية. يوفر النظام بيئة مركزية ومنظمة لإعداد المحتوى البحثي وحوكمته وتوزيعه، مما يعزز الكفاءة التشغيلية والرقابة عبر دورة حياة البحوث.
- يعزز نظام إدارة البحوث التعاون، ويدعم الامتثال التنظيمي، ويمكن من تقديم رؤى عالية الجودة للعملاء في الوقت المناسب عبر القنوات الرقمية للرمز. وتؤكد هذه المبادرة التزام الرمز بالابتكار الرقمي، وتقديم خدمات تتمحور حول العميل، والاستمرار في تحديث منصاتنا الجهرية.

تجسد هذه المبادرات تركيز الرمز الاستراتيجي على الابتكار الرقمي، توسيع نطاق السوق، وتقديم خدمات تتمحور حول العملاء، مما يدعم مكانتها كمؤسسة مالية رائدة.

توقيع مدير إدارة الرقابة
الداخلية



30-03-2026

توقيع رئيس لجنة
الترشيحات والمكافآت



30-03-2026

توقيع رئيس لجنة
التدقيق



30-03-2026

توقيع رئيس
مجلس الإدارة



30-03-2026

03

تقرير

الاستدامة

2025

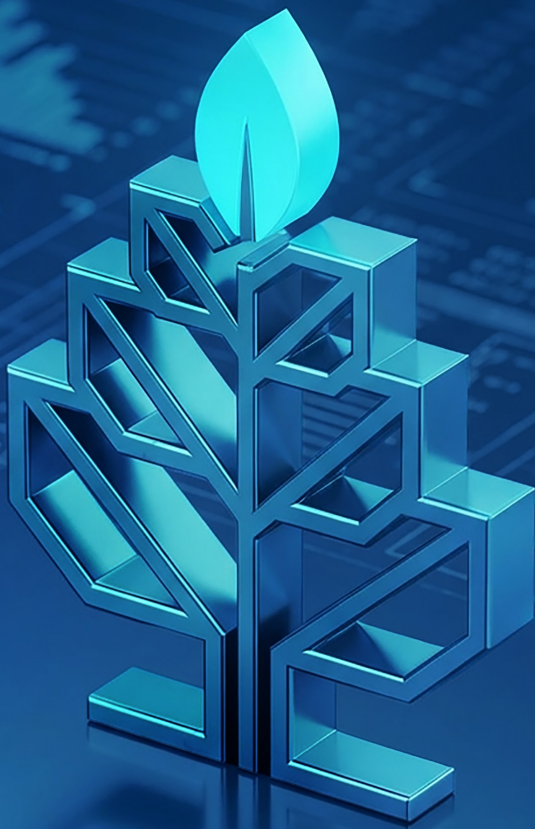

جدول المحتويات

03

لمحة سريعة عن الرمز
صفحة 56

02

رسالة من رئيس مجلس الإدارة
صفحة 55

01

نطاق التقرير
صفحة 53

06

التحول الرقمي والأمن
السيبراني
صفحة 63

05

الحوكمة وإدارة المخاطر
صفحة 61

04

السعي المستمر نحو التميز
في الاستدامة
صفحة 60

1. نطاق التقرير

تمثل هذه الوثيقة تقرير الاستدامة الخاص بشركة الرمز، والذي يقدم نظرة تفصيلية على مبادراتها وأدائها في مجال الاستدامة. ويغطي التقرير الفترة من 1 يناير 2025 إلى 31 ديسمبر 2025. ومع ذلك، يجوز إدراج أي معلومات ذات صلة من خارج هذه الفترة الزمنية لتوفير سياق أوسع أو لتعزيز فهم أنشطتنا المنفذة خلال فترة التقرير.

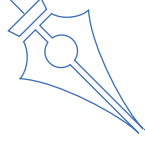

1. رسالة من رئيس مجلس الإدارة



السادة أصحاب المصلحة الكرام،
على مدار العام الماضي، واصلت شركة الرمز نمو أعمالها بدعم من بيئة قوامها الثقة، وتعزيز النزاهة، وتحديث أساليب تقديم خدماتنا لعملائنا وأسواقنا. وفي ظل وتيرة التغيير المتسارعة التي يشهدها القطاع المالي، ظلت أولويتنا أن نحافظ على هويتنا وقيمنا، وأن نبني في الوقت ذاته أعمالاً مُستدامة ومرنة وقادرة على مواكبة المستقبل. وقد جاء موضوع تقرير هذا العام تحت عنوان: الثقة والنزاهة والتحول الرقمي.

شكّلت الثقة على مرّ السنوات حجر الأساس لسمعة شركة الرمز. وخلال هذا العام، عززنا هذا الأساس عبر تطوير ممارسات الحوكمة لدينا، وتكثيف الرقابة والإشراف، وضمان بقاء عملية اتخاذ القرار الشفاف والمسؤول في صميم جميع أعمالنا. ويواصل فريقنا الالتزام بمعايير السلوك والمساءلة التي يتوقعها العملاء وأصحاب المصلحة من مؤسسة تتمتع بتاريخ ودور محوري في أسواق رأس المال بدولة الإمارات العربية المتحدة.

ولا تمثل النزاهة قيمة ندرتها ضمن مدونة السلوك فحسب، بل هي ممارسة يومية توجه كل قرار، وكل توصية، وكل تفاعل. ونحن نؤمن بأن النزاهة الحقيقية تعني تواصلًا شفافًا، والتزامًا صارمًا بالمعايير الأخلاقية، وأداء الواجب الائتماني دون مساومة، ومساءلة راسخة لا تتزعزع. وفي عالم قد تبدو فيه الطرق المختصرة مغرية أحيانًا، نختار المسار الأطول القائم على فعل الصواب، لأن النجاح المستدام يقوم على علاقات راسخة تدوم.

واليوم، تقف الشركة على أعتاب مرحلة عميقة من التحول الرقمي، وهي قوة تعيد تشكيل كيفية اكتشاف الفرص الاستثمارية وإدارتها

وتحليلها وجماعتها. ونحن نتبنى هذا التحول لا بوصفه اتجاهًا عابرًا، بل كضرورة استراتيجية لتعزيز قدرتنا على خدمتكم بصورة أفضل. وقد شكل إطلاق تطبيق التداول الخاص بنا في عام 2024 محطة رئيسية في توسيع نطاق وصول المستثمرين إلى الأسواق. ومُنذ ذلك الحين، واصلنا تعزيز منصاتنا الرقمية عبر تحسين الوظائف، وتوفير رؤى فورية، وتبسيط العمليات بصورة أكبر. ومن خلال الجمع بين الابتكار المتقدم والقيم الراسخة، نهدف إلى تزويدكم بمزيد من الثقة، وفرص أكثر ذكاءً، وقدرة أكبر على بناء الثروة بمرونة في عالم يرتكز على الحلول الرقمية. ويقف موظفونا في صميم هذا التقدم. فقد استثمرنا على مدار العام في تطوير كواكر ماهرة ومتنوعة واستشرافية، عبر مسارات تعلم جديدة وفرص تطوير موسعة. فالثقافة القائمة على الثقة والنزاهة لا تزدهر إلا عندما يكون موظفونا مكنّين من القيادة والابتكار والنمو. ويشرفني أن أقود شركة الرمز في هذه المرحلة المفضلية. وأتقدم بالشكر لأصحاب المصلحة من داخل الشركة وخارجها على تعاونهم ومُساهماتهم وثقتهم المستمرة. ومعًا، سنجاز التعقيدات، ونغتني الفرص، ونصنع قيمة مُستدامة.

كما أتوجه بخالص الشكر والتقدير لكل من يدعم رؤيتنا ويشاركنا فيها. إن قيادة شركة الرمز على هذا المسار التحولي شرف كبير، وأتطلع إلى مُشاركة المزيد من التقدم والإنجازات في السنوات المقبلة.

مع خالص التقدير
السيد/ ظافر سحبي الأحبابي
رئيس مجلس الإدارة

3. لمحة سريعة عن الرمز

تأسست شركة الرمز في عام 1998، وهي شركة مُساهمة عامة مقرها دولة الإمارات العربية المتحدة، مُدرجة في سوق دبي المالي، وتخضع لرقابة هيئة الأوراق المالية والسلع في الدولة. وتعد شركة الرمز مؤسسة مالية رائدة تقدم مجموعة واسعة من الخدمات، تشمل إدارة الأصول، وتمويل الشركات، والوساطة في الأوراق المالية، والتداول بالهامش، وصناعة السوق، وتوفير السيولة، وإدارة الاكتتابات العامة، والأبحاث المالية. وخلال العام، حصلت شركة الرمز على عدة تكريمات ضمن القطاع، بما يعكس تركيزها المستمر على الابتكار والريادة والتميز الرقمي، بما في ذلك:

- تم إدراج السيد محمد مرتضى الدندشي، العضو المنتدب للمجموعة في شركة الرمز، ضمن قائمة "أكثر 150 شخصية عربية تأثيراً لعام 2025" وقائمة "أساطير ريادة الأعمال" الصادرتين عن مجلة Entrepreneur Middle East.
- حازت الشركة على جائزة "تطبيق التداول الأكثر ابتكاراً" ضمن جوائز مجلة Finance Middle East لعام 2025.
- حصل تطبيق الرمز على تكريم "أفضل ابتكار رقمي - تطبيق تداول" ضمن جوائز The Digital Banker Middle East and Africa Innovation Awards لعام 2025.
- كانت شركة الرمز من الرعاة الرئيسيين لفعالية جوائز سوق دبي المالي لعام 2025، كما شاركت خلال العام في أسبوع أبوظبي المالي.

3.1 الرؤية والرسالة والقيم

تعزى نجاحات عملائنا ونمو الشركة وسُمعتها إلى جودة موظفينا، بفكرهم ودوافعهم ورؤيتهم وقيمهم المُشتركة.

رؤيتنا

وضع مُعايير مُستمرة بصفتنا مؤسسة تقدمية ناجحة ماليًا بأعلى درجات النزاهة، نحظى باحترام عملائنا وزملائنا والمُجتمع.

رسالتنا

المُساهمة في النمو الوطني من خلال خلق القيمة لأصحاب المصلحة وبناء شراكات طويلة الأمد مع عملائنا عبر:

- تجاوز التعقيدات وتمهيد الطريق للاستثمار المسؤول.
- تقديم خدمة مُتميزة لعملائنا.
- خلق تأثير اقتصادي إيجابي في مُجتمعنا.

قيمنا

- **خلق القيمة:** نعمل على خلق وتعزيز القيمة لعملائنا وشركائنا.
- **التعاون:** نعمل معاً لإبراز أفضل ما في بعضنا البعض وإنشاء علاقات عمل ناجحة.
- **النزاهة:** نتمسك بأعلى المعايير ونحتفظ بشكل صارم باستقلاليتنا.
- **الإبداع:** إننا مبدعون، ولدينا العديد من المصادر وتميز بسرعة البديهة في مهامنا.

3.2. أبرز محطات النمو

فيما يلي مُلخص لأبرز محطات نمو شركة الرمز منذ عام 2010 وحتى تاريخه.

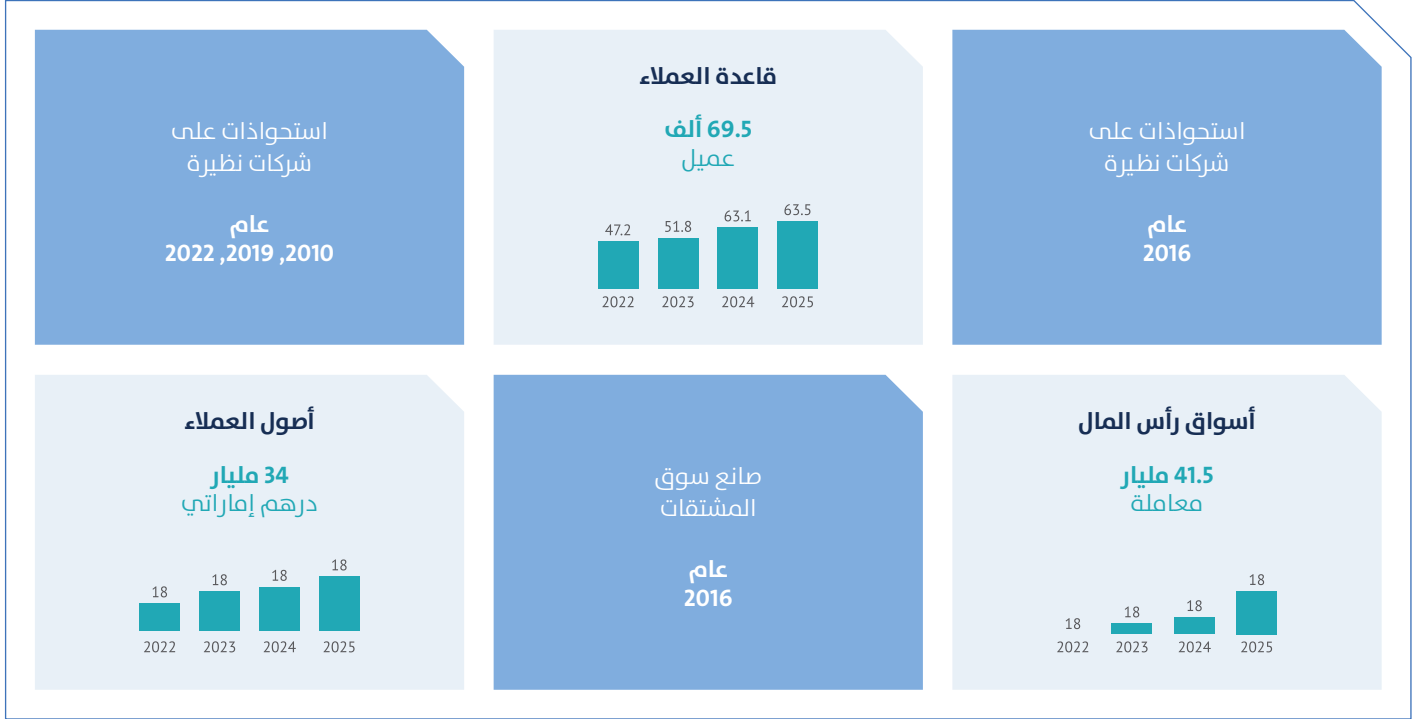

3.3. منتجات وخدمات شركة الرمز

تقدم شركة الرمز مجموعة واسعة من الخدمات المالية الشاملة، بما في ذلك إدارة الأصول، وتمويل الشركات، والوساطة في الأوراق المالية، والتداول بالهامش، وصناعة السوق، وتوفير السيولة، وإدارة الاكتتابات العامة، والأبحاث المالية. وتواصل الشركة توسيع نطاق عروض خدماتها من خلال حلول مُبتكرة لتلبية الاحتياجات المتغيرة لعملائها والسوق المالية.

لمحة موجزة عن مجالات أعمال شركة الرمز ومُساهماتها في الإيرادات:

خدمات تمويل الشركات (منذ عام 2010)	الوساطة في الأوراق المالية (منذ عام 2001)
رؤد في عمليات الدمج والاستحوذات، والتقييمات، وإعادة الهيكلة، والعروض العامة والخاصة، وإدارة الاكتتابات الخاصة والعامة	الوصول إلى 69 ألف حساب عميل حصة سوقية بنسبة نحو 8% في دولة الإمارات العربية المتحدة الأسهم وأدوات الدخل الثابت والمشتقات المالية
التداول بالهامش (منذ عام 2012)	صناعة السوق (منذ عام 2016)
مزود رائد لخدمات التمويل بالهامش في الإمارات العربية المتحدة من حيث القيمة. تمويل مقابل أصول	شركة إماراتية رائدة في صناعة السوق وتوفير السيولة مُشنتات ناسداك
إدارة الأصول والصناديق (منذ عام 2016)	محفظة الشركة
أصول مدارة بقيمة 1.5 مليار درهم إماراتي الصندوق المالي الوحيد القائم على الدرهم الإماراتي في دولة الإمارات	غير قابلة للتداول لأغراض استراتيجية تعزز نمو إيرادات الأنشطة التجارية داخل الرمز

4. السعي المُستمر نحو التميز في مجال الاستدامة

4.1. ترسيخ الاستدامة ضمن ثقافتنا

تُمارس الاستدامة في شركة الرمز عبر ركائز الاعتبارات البيئية والاجتماعية وحوكمة الشركات (ESG). وتُدمج أولويات الشركة المُتعلقة بالاعتبارات البيئية والاجتماعية وحوكمة الشركات ضمن رؤيتنا ورسالتنا واستراتيجيتنا وإدارة المخاطر وتواصلنا مع أصحاب المصلحة. وفي عام 2025، واصلنا تعزيز هذا النهج، إدراكاً منا بأن مرونة الأعمال على المدى الطويل تتبع من: الثقة، والنزاهة، والابتكار المسؤول، والحوكمة المُنضبطة، والالتزام الحقيقي والتفاعل مع أصحاب المصلحة لدينا (داخلياً وخارجياً).

وتُعد الاعتبارات البيئية والاجتماعية وحوكمة الشركات عاملاً محورياً لتمكين نجاح أعمالنا. فهي ترتقي بسمعتنا، وتحسن كفاءتنا التشغيلية، وترسخ مكانتنا كشركة رائدة في تبني ممارسات أعمال مسؤولة. ومن خلال دمج الاستدامة في كل أنشطتنا، نُساهم في صياغة مُستقبل يتكامل فيه الأداء الاقتصادي القوي مع المسؤولية الاجتماعية والإشراف البيئي.

ولضمان اتساق الفهم، نوضح أدناه ما تعنيه الاعتبارات البيئية والاجتماعية وحوكمة الشركات بالنسبة لنا:

- **المسؤولية البيئية:** الحد من الأثر السلبي على البيئة من خلال التحول الرقمي، والاعتماد على العمليات غير الورقية، وإدارة النفايات، وتطبيق ممارسات مُستدامة في عملياتنا التشغيلية.
- **المسؤولية الاجتماعية:** إعطاء الأولوية لرفاهية موظفينا وتطويرهم، وتعزيز الثقيف والتعلم المالي، ودعم التنوع والشمول، وخلق فرص للمجتمع على نطاق واسع من خلال مُبادرات اجتماعية فعالة.
- **حوكمة الشركات:** الالتزام بأعلى معايير الحوكمة، وضمان الشفافية والقيادة الأخلاقية والمساءلة، إلى جانب تطبيق نهج صارم لإدارة المخاطر والامتثال للمعايير التنظيمية، بما يضمن حماية اهتمامات أصحاب المصلحة لدينا.

4.2. المواضيع الجوهرية لشركة الرمز ومُساهمتها في أهداف الأمم المتحدة للتنمية المُستدامة

يرتكز نهجنا في تحديد المواضيع الجوهرية على التواصل الفعّال مع أصحاب المصلحة الرئيسيين وصنّاع القرار لدينا، بما في ذلك الإدارة العليا وفريق القيادة التنفيذية. وتسهم رؤاهم الاستراتيجية، إلى جانب ملاحظات أصحاب المصلحة الداخليين والخارجيين، في توجيه مسار مُبادراتنا المُتعلقة بالاعتبارات البيئية والاجتماعية وحوكمة الشركات.

ويضمن هذا النهج الشامل أن المواضيع الجوهرية التي نعطيها الأولوية تعكس أهدافنا المؤسسية الداخلية، إلى جانب التوقعات المُتغيرة لأصحاب المصلحة. كما يُعزز الثقة في علامتنا التجارية، ويمكننا من مُعالجة أبرز التحديات ذات الصلة بالاعتبارات البيئية والاجتماعية وحوكمة الشركات، إلى جانب خلق قيمة طويلة الأمد وتحقيق أثر مُجموعي إيجابي.

ويتجاوز التزامنا بالاستدامة الحد من المخاطر والامتثال، فنحن نركز على توليد قيمة لموظفينا وعملائنا والمجتمعات التي نخدمها. ومن خلال دمج العوامل البيئية والاجتماعية وحوكمة الشركات في عملياتنا، نعزز الكفاءة ونرسخ مكانتنا كشركة رائدة في ممارسات الأعمال المُستدامة.

وفي عام 2025، واصلنا صياغة نهجنا الخاص بالموضوعات الجوهرية وفق مبدأ واضح: التركيز على القضايا الأكثر أهمية لأعمالنا ولأصحاب المصلحة الذين يضعون ثقتهم فينا. وتسترشد مُساهماتنا الأكثر تأثيراً في المجتمع والبيئة بالمواضيع الجوهرية. كما تتوافق هذه الأولويات مع التزامنا المُستمر بأهداف الأمم المتحدة للتنمية المُستدامة، بما يُعزز دورنا في دعم تحقيق هذه الأهداف.

ولا يُعد تحديد المواضيع الجوهرية لدينا تمريناً لمرة واحدة، بل هو حوار مُستمر. إذ إن المواضيع التي نوليها الأولوية هي تلك التي تؤثر بصورة أكبر على قدرتنا على العمل بشكل مُستدام، وتقديم تجربة قوية للعملاء، والحفاظ على المرونة على المدى الطويل. ويضمن ذلك مواءمة أجندتنا المُتعلقة بالاعتبارات البيئية والاجتماعية وحوكمة الشركات مع الأولويات الاستراتيجية الداخلية والتوقعات الخارجية عبر المستثمرين والعملاء والموظفين والجهات التنظيمية والمجتمع.

وخلال دورة إعداد هذا التقرير، لم تتغير المواضيع الجوهرية مقارنة بالعام الماضي، ولا تزال تعكس المجالات التي يمكن لشركة الرمز أن تحقق من خلالها أكبر أثر وأكثره موثوقية.

التثقيف والتعليم المالي

تلتزم شركة الرمز بتعزيز التثقيف والتعليم المالي من خلال تنظيم ورش عمل وجلسات تدريبية في التداول لجميع موظفي الشركة. وبالإضافة إلى ذلك، وبالتعاون مع شركاء بارزين ومع عملائنا في دولة الإمارات العربية المتحدة، بما في ذلك شركة بترول أبوظبي الوطنية (أدنوك) وغرفة تجارة عجمان، تقدم شركة الرمز جلسات مُخصصة في التثقيف المالي لجميع الموظفين لدى عملائنا، بهدف دعمهم وتمكينهم من اتخاذ قرارات استثمارية أكثر ذكاءً.

يوفر برنامج الخريجين الجدد لدينا تجربة عملية شاملة عبر مُختلف جوانب العمليات التشغيلية، بما يُسهم في رعاية وإعداد الجيل القادم من المُتخصصين في المجال المالي.

كما نكرس جهودنا للبحث، وتعاون مع جامعة خليفة ومعهد تمويل الذكاء الاصطناعي (AIFI) لإعداد منشورات رائدة في الفكر المالي، مثل "مُعادلة بولتزمان في التمويل"، التي تخضع حالياً للمراجعة من قبل IEEE Access، بالإضافة إلى إصدار منشور بعنوان "حوكمة خدمات دعم سيولة الأسهم"، تم تطويره وإطلاقه بالتعاون مع معهد حوكمة.

ونستفيد من المنصات الرقمية مثل يوتيوب ولينكد إن لتقديم حملات تثقيفية، مثل سلسلة CEO Series وسلسلة Trade for a Living، بهدف تمكين المُشاهدين والجمهور من اكتساب رؤى مُعمقة حول الاستثمار والتداول.

يوفر برنامج التدريب الداخلي لدينا للشباب فرص تعلم متنوعة، بما يمكنهم من الاندماج بفاعلية في سوق العمل.



المسؤولية الاجتماعية ورأس المال البشري

أتاح طرح ميزة "التداول الاجتماعي" في تطبيق التداول الخاص بنا للمُستخدمين مُتابعة المتداولين الناجحين، والتعرف على إستراتيجيات الاستثمار، وتحقيق أهدافهم المالية على المدى الطويل. وتهدف هذه الميزة إلى تعزيز الكفاءة المالية لدى المُستخدمين، بما يمكنهم من اتخاذ قرارات مدروسة وأمنة لإدارة ثروتهم.

وقد أحرزت شركة الرمز تقدماً ملحوظاً في تحقيق مُستهدفاتها المتعلقة بالتنوع والشمول، حيث ارتفعت نسبة الموظفات الإناث لدينا بنسبة 8.32% مقارنة بعام 2023، إلى جانب وجود عضوتين في مجلس الإدارة.

كما تواصل نسبة التوطين لدينا الارتفاع سنوياً، وقد بلغت 8.2% خلال فترة إعداد هذا التقرير، بما يعكس التزامنا باستقطاب الكفاءات الإماراتية وتطويرها. علاوة على ذلك، يضم فريق عمل الشركة موظفين من 27 جنسية مُختلفة، بما يعزز التنوع ضمن القوى العاملة.

وتواصل سياساتنا الخاصة بالموظفين، مثل سياسة الاعتماد، إتاحة الفرصة لموظفينا للحصول على الشهادات المهنية المُعتمدة بما يدعم نموهم المهني، كما توفر سياسة العمل من المنزل للموظفين المرنة للعمل عن بُعد لمدة تصل إلى 30 يوماً في السنة.

كما تشجعنا شراكتنا المُستمرة مع نافس (مجلس تنافسية الكوادر الإماراتية) على تمكين وتطوير الكفاءات الوطنية، من خلال استقطابهم وتدريبهم ليصبحوا مهنيين فاعلين ضمن سوق العمل في دولة الإمارات العربية المتحدة.

وخلال العام الماضي، واصلنا تنفيذ مُبادرات موجهة لخدمة مُجتمعاتنا، شملت حملات التبرع بالدم وتوزيع طرود غذائية خلال شهر رمضان.



أخلاقيات العمل والحوكمة وإدارة المخاطر

قامت شركة الرمز بمواءمة إطار الحوكمة الخاص بها مع مدونة حوكمة الشركات الصادرة عن هيئة الأوراق المالية والسلع، إلى جانب اعتماد نموذج خطوط الدفاع الثلاثة، بما يضمن أعلى مستويات الشفافية لأصحاب المصلحة والمستثمرين ومجلس الإدارة. ويجسد هذا الالتزام حرصنا على التميز في حوكمة الشركات، وترسيخ مبادئ المساءلة، وتعزيز ممارسات الأعمال الأخلاقية، ودعم الاستدامة على المدى الطويل. كما تعزز وحدة مراجعة وتدقيق تكنولوجيا المعلومات الداخلية لدينا قدرتنا على الحوكمة الذاتية بما يدعم التميز في أعمالنا. ومن خلال تحديد المخاطر ومعالجتها بشكل استباقي، نعزز الامتثال ونقدم اتخاذ قرارات أخلاقية، بما يرسخ الثقة لدى أصحاب المصلحة. ونواصل تنفيذ جلسات توعوية لجميع الموظفين حول حوكمة الشركات وإدارة المخاطر والامتثال، بهدف تعزيز منظومة الحوكمة وضمان الالتزام بالمطلوبات التنظيمية. وتسهم هذه المبادرات في ترسيخ ثقافة النزاهة، ومواءمة عملياتنا التشغيلية مع أفضل الممارسات الدولية والمعايير الأخلاقية.

وقد دمجتنا الذكاء الاصطناعي في عمليات الامتثال من خلال روبوت دردشة يطلعنا على اللوائح الجديدة. وقمنا أيضًا بإعداد تقارير الامتثال آلياً لتوفير الوقت وتوجيه جهودنا نحو المهام الاستراتيجية الأكثر أهمية. وتسهم هذه الابتكارات في رفع الكفاءة، وتقليل الأخطاء البشرية، وضمان الامتثال للمطلوبات التنظيمية بسرعة وفعالية.

وفي شركة الرمز، يساعدنا نهجنا المحكم الذي تتبعه للتقييم الذاتي للمخاطر والرقابة (RCSA) على تحديد المخاطر وتحييدها على مستوى المؤسسة. ومن خلال التعاون مع جميع الإدارات، نقيم أبرز خمس مخاطر قد نتعرض لها ونضع خططاً عملية للتخفيف منها. ويضمن هذا النهج الاستباقي حماية عملياتنا، وحماية معلومات العملاء، والحفاظ على مرونة الأعمال على المدى الطويل. ومن خلال دمج الامتثال وإدارة المخاطر والحلول القائمة على الذكاء الاصطناعي ضمن إطار الحوكمة الخاص بنا، تواصل شركة الرمز ترسيخ التميز في حوكمة الشركات، وتعزيز السلوك الأخلاقي في بيئة الأعمال، والمساهمة في بناء منظومة مؤسسية أكثر استدامة ومسؤولية.



4.2.3. المسؤولية البيئية

الإشراف البيئي

اتخذت شركة الرمز خطوات عملية للحد من بصمتها البيئية من خلال اعتماد سياسة المعاملات غير الورقية، واستخدام مواد معاد تدويرها في طباعة الأوراق الرسمية، وتشجيع الموظفين على استخدام بطاقات العمل الرقمية. وقد انخفض عدد الصفحات المطبوعة لدينا بنسبة 27% مقارنة بعام 2024، بما يعكس تحديراً ملموساً في سلوك موظفينا. وفي الفعاليات، نتجنب استخدام المواد المطبوعة من خلال الاعتماد على حلول رقمية مثل رموز الاستجابة السريعة والمواقع الإلكترونية وملفات PDF، بما يعزز التزامنا بالممارسات الصديقة للبيئة. كما نفذت الشركة برنامجاً شاملاً لإعادة التدوير في مقرها لضمان الإدارة الفعالة للنفايات وتشجيع الممارسات المستدامة بين الموظفين، وقد توجت هذه الجهود بالحصول على شهادة تقديرًا لجهودها.



التحول الرقمي والأمن السيبراني

حظي تطبيق الرمز للتداول، الذي تم إطلاقه في عام 2024، بإشادات واسعة، كما حصل على "جائزة أكثر منصات التداول ابتكاراً" ضمن جوائز Finance Middle East Awards لعام 2025. كما نال التطبيق جائزة "أفضل ابتكار رقمي - تطبيق تداول" ضمن جوائز The Digital Banker Middle East & Africa Innovation Awards لعام 2025، نظراً لميزاته المتقدمة وتصميمه الذي يركز على المستخدم. وشهد التطبيق نمواً لافتاً، حيث بلغ متوسط عدد المستخدمين النشطين شهرياً 3,682 مُستخدمًا، ومتوسط عدد التنزيلات شهرياً 2,704 تنزيلات خلال عام 2025، إلى جانب زيادة بنسبة 53.4% من يناير 2025 إلى ديسمبر 2025. وعززت شركة الرمز الكفاءة والأمن من خلال أتمتة إعداد العمليات الداخلية الرئيسية آلياً مثل إدارة المخاطر وعمليات التدقيق الداخلي، بما يقلل من الأخطاء البشرية ويسهم في تحسين تجربة المستخدم بصورة شاملة. كما تم دمج عملية التسجيل الرقمية بالكامل وتصنيف المخاطر في التطبيق مع تدابير قوية للأمن السيبراني، بما يضمن تشفير البيانات وحمايتها بفعالية.

ومن خلال التعاون مع موردين موثوقين واعتماد خوادم محلية داخل دولة الإمارات مزودة بأنظمة احتياطية، نوفر منصة آمنة وموثوقة تضمن حماية استثمارات العملاء وبياناتهم الشخصية.

وفي عام 2025، أطلقت شركة الرمز حلها المملوك القائم على الذكاء الاصطناعي التوليدي "Thor"، والمدمج ضمن منصة التداول، بهدف إحداث نقلة نوعية في استراتيجيات الاستثمار. ويسهم "Thor" في تعزيز تفاعل العملاء عبر تقديم رؤى مخصصة، وتحليلات أكثر ذكاءً، ومحتوى مُحسّن.



4.3. رأس المال الاجتماعية

4.3.1. التثقيف والتعليم المالي

تكرس شركة الرمز للتداول جهودها لتشجيع التثقيف والتعليم المالي كجزء من التزامها الواسع بالاستدامة الاجتماعية. ومن خلال الأبحاث المكثفة والمنتجات المالية المبتكرة، مثل صناديق التحوط، تسعى شركة الرمز إلى جذب الاستثمارات وتزويد العملاء برؤى قيمة تمكنهم من اتخاذ قرارات مطلعة. ويسهم نهجنا القائم على البحث في تطوير عملية تعتمد على التجربة والخبرة لتحديد أفضل استراتيجيات الاستثمار، بما يتيح للعملاء الحفاظ على تنافسياتهم وتعزيز النمو على المدى الطويل.

وفي عام 2025، عززت شركة الرمز للتداول التزامها بالتثقيف المالي وتوعية المستثمرين من خلال الانتقال من مبادرات فردية إلى نموذج أكثر منهجية وقابلية للتوسع، قائم على "النمو المدفوع بالتعليم"، ومركز على الثقة والشفافية والمشاركة المسؤولة في أسواق رأس المال. ويتمثل جوهر هذا النهج في استمرار استثمارنا في منصة رقمية تهدف إلى تحسين سهولة الوصول، وتعزيز تعليم المستثمرين، ودعم الشمول المالي، وذلك من خلال تحسينات على المنتجات وأدوات تثقيفية تُساعد عملاءنا على الانتقال من مستخدمين لأول مرة إلى مشاركين أكثر ثقة في السوق. وللوصول إلى المستثمرين حيثما كانوا، قمنا بتوسيع "منظومة التعلم المستمر" عبر محتوى واضح وعملي وصيغ تفاعلية متنوعة. وفي عام 2025، أطلقنا حملة تثقيفية بعنوان "No Tricks Just Trust" عبر منصات التواصل الاجتماعي، مدعومة بتدفق منتظم من الفيديوهات والمحتوى التثقيفي لشرح مفاهيم السوق وديناميكيات التداول وأساسيات الاستثمار بصورة واضحة وسهلة الفهم. وقد أسهمت هذه المبادرات في تزويد المستثمرين بفهم واضح للمخاطر المرتبطة بعقود الفروقات (CFDs)، وأهمية الاعتماد على مصادر موثوقة وخاضعة للتنظيم. وبالتوازي مع ذلك، قدمنا جلسات يومية مباشرة للتداول والتثقيف، بما يعزز التزامنا بالشفافية وتبادل المعرفة والتفاعل المسؤول مع المستثمرين. تشارك شركة الرمز بفعالية في مؤتمرات مع مؤسسات مرموقة مثل جامعة خليفة وجامعة نيويورك أبوظبي والمعهد الأمريكي للعلوم الرياضية، حيث تعرض نتائج الأبحاث في فعاليات تشمل مؤتمر Abu Dhabi Research in Options (ADRIO) والمؤتمر الرابع عشر للمعهد الأمريكي للعلوم الرياضية (AIMS)، بما يعزز تبادل المعرفة ويرسخ مبدأ الشمولية في القطاع المالي.

كما لعبت شركة الرمز دوراً رئيسياً في اليوم المفتوح بجامعة خليفة، حيث ألفت كلمة تحفيزية للطلاب وشجعتهم على التخصص في مجال التمويل الكمي، بما يتماشى بصورة مباشرة مع المكانة المتنامية لدولة الإمارات العربية المتحدة كمركز مالي إقليمي رائد. وتمتد جهود شركة الرمز في التثقيف لتشمل برامج تدريبية متخصصة وورش عمل تُنفذ بالشراكة مع جهات محلية مثل أدنوك والاتحاد للطيران وجامعة خليفة. وتتناول هذه الجلسات موضوعات متنوعة، بدءاً من التثقيف المالي ووصولاً إلى استراتيجيات الاستثمار المدعومة بالذكاء الاصطناعي. وبالإضافة إلى ذلك، تقدم شركة الرمز فحاضرات عملية حول اختبار البيانات في القطاع المالي، وتدعم الطلاب عبر تمارين برمجية تربط بين المفاهيم النظرية والتطبيقات العملية. ويتولى رئيس الأبحاث ورئيس خدمة العملاء والرئيس التنفيذي للمجموعة للخدمات المصرفية الاستثمارية قيادة جلسات التدريب المالي لموظفي عملائنا. وتشمل هذه الجلسات حضوراً ميدانياً لمدة يومين إلى ثلاثة أيام في المقصودات المخصصة للإجابة عن الأسئلة وتسهيل فتح الحسابات، إلى جانب تدريبات عبر الإنترنت أو بالحضور الشخصي تُركز على التثقيف المالي والتداول والاختبارات العامة. يوفر برنامج التدريب الداخلي في شركة الرمز تجربة عملية في البرمجة والتمويل والقيادة، مما يُساعد الطلاب على اكتساب مهارات قيمة تؤهلهم لدخول سوق العمل. كما تتعاون شركة الرمز مع جامعة خليفة لتوفير فرص للارتقاء بالمهارات ومنح الشهادات للطلاب في السنوات الدراسية الأولى، بما يسهم في فتح مسارات لفرص توظيف مستقبلية.

وتؤدي الأبحاث الجارية دوراً رئيسياً في دعم جهود شركة الرمز المتعلقة بالاعتبارات البيئية والاجتماعية وحوكمة الشركات. ومن خلال التعاون مع جامعة خليفة ومعهد تمويل الذكاء الاصطناعي (AIFI)، قدمنا أبحاثاً رائدة، بما في ذلك مساهمة فكرية بعنوان "مُعادلة بولتزمان في التمويل" في السابق.

نستفيد في شركة الرمز من مختلف المنصات لتثقيف مستثمرينا وتمكينهم. وتستضيف سلسلة الرؤساء التنفيذيين (CEO Series) على يوتيوب قادة من كبرى الشركات، مما يوفر رؤى وتوجيهات قيمة لمساعدة مستثمرينا على اتخاذ قرارات مطلعة. وبالإضافة إلى ذلك، أطلقنا حملة إعلامية تثقيفية على يوتيوب، صُممت لمساعدة العملاء المحتملين على فهم كيفية اختيار الشريك المناسب لحماية استثماراتهم والتعامل مع المخاطر المرتبطة بالتداول بدون عمولات والتداول المجاني. كما تعمل سلسلتنا Trade for a Living على تثقيف المشاهدين حول مبادئ التداول وتقنيات التحليل، مما يوفر تجربة تعلم شاملة لأي شخص مهتم بالاستثمار والتداول. وتعكس هذه المبادرات التزامنا بتوفير المعرفة وتعزيز اتخاذ قرارات مدروسة لدى المستثمرين والمتخصصين في القطاع على حد سواء.

4.3.2. الأثر المجتمعي والمساهمة الاجتماعية

في عام 2025، واصلت شركة الرمز تعزيز مسؤوليتها الاجتماعية تجاه مُجتمعها. وفي إطار التزام المؤسسة بمبادرات المسؤولية الاجتماعية للشركات وإشراك المُجتمع، تم تنفيذ عدة مبادرات خلال عام 2025 لدعم الصحة العامة والرعاية الاجتماعية والقيم الإنسانية. وهدفت هذه المبادرات إلى تشجيع مُشاركة الموظفين في أنشطة خدمة المُجتمع، والمساهمة بصورة إيجابية في المُجتمع.

4.3.2.1. حملة التبرع بالدم

خلال عام 2025، نفذت شركة الرمز حملة للتبرع بالدم بالتعاون مع منصة صحة (SEHA)، دعماً للاحتياجات الوطنية للرعاية الصحية وتعزيزاً للمُجتمع. وقد أقيمت الحملة في مقر الشركة، بما أتاح للموظفين المشاركة بسهولة والمُساهمة بفاعلية. وتولت منصة صحة توفير الكوادر الطبية المؤهلة والمُعدات والإشراف اللازم، لضمان التزام جميع الإجراءات بمعايير الصحة والسلامة. وشارك الموظفون بفاعلية في الحملة، بما يعكس ثقافة قوية للمسؤولية الاجتماعية والعمل التطوعي. وقد أسهمت هذه المُبادرة في دعم احتياجات بنوك الدم وتعزيز دور المؤسسة في دعم الصحة العامة.

(صور: إجراءات التبرع بالدم في مقر الشركة تحت إشراف الكادر الطبي التابع لمنصة صحة، بمشاركة الموظفين).



4.3.2.2. مبادرة التبرعات الرمضانية

تماشياً مع قيم العطاء والتضامن خلال شهر رمضان المبارك، نفذت شركة الرمز مُبادرة للتبرعات الرمضانية في عام 2025. وقد تم توزيع طرود التبرعات في مسجد حمدان بن محمد بن زايد آل نهيان، دعماً لأفراد المُجتمع خلال الشهر الفضيل. وركزت المُبادرة على قيم التعاطف والدعم الاجتماعي والمسؤولية الإنسانية، بما يعكس التزام الشركة بخدمة المُجتمع خلال المناسبات الدينية المُهمّة، وتعزيز الرفاه الاجتماعي والمُشاركة في الأعمال الخيرية.

(صور: توزيع طرود التبرعات الرمضانية في مسجد حمدان بن محمد بن زايد آل نهيان).



4.3.2.3. يوم المرأة الإماراتية

بمناسبة يوم المرأة الإماراتية، نظمنا أنشطة لتكريم وتقدير الدور الحيوي للمرأة الإماراتية في المجتمع، ومساهماتها في مختلف القطاعات. وركزت الفعالية على إبراز إنجازات المرأة، وتعزيز التمكين، والاعتراف بدورها في التنمية الوطنية. وتعكس هذه المبادرة رؤية قيادة دولة الإمارات العربية المتحدة في دعم المرأة الإماراتية وترسيخ مكانتها كشريك رئيسي في مسيرة التقدم والاستدامة.



4.3.2.4. يوم العلم

تم إحياء يوم العلم في دولة الإمارات العربية المتحدة بوصفه رمزاً للوحدة والسيادة والفخر الوطني. وقد نفذنا أنشطة داخل الشركة لتكريم علم دولة الإمارات العربية المتحدة باعتباره تجسيداً لهوية الوطن وقيمه وإنجازاته. وتعكس مشاركتنا في يوم العلم التزامنا بالوحدة الوطنية والولاء للقيادة، إلى جانب ترسيخ أهمية العلم كرمز جامع يوحد جميع المواطنين والمقيمين على أرض دولة الإمارات.



4.3.2.5. اليوم الوطني

جسدت احتفالات اليوم الوطني لدولة الإمارات العربية المتحدة ذكرى توحيد الإمارات وتأسيس الاتحاد. وقد نظمنا أنشطة للاحتفاء بإرث الوطن وهويته الثقافية وإنجازاته البارزة منذ التأسيس. وأسهمت مبادرات اليوم الوطني في تعزيز الشعور بالانتماء والفخر، مع إبراز مسيرة دولة الإمارات نحو التنمية والازدهار والريادة على المستوى العالمي.



4.3.2.6. فعاليات الشركات

واصلت شركة الرمز تفاعلها النشط مع المنظومة المالية الأوسع من خلال المشاركة في ورعاية الفعاليات الرئيسية في القطاع. وشمل ذلك دعم الحوار حول أسواق رأس المال عبر رعاية فعالية سوق دبي المالي (DFM) التي أقيمت في عام 2025، إلى جانب تنظيم فعاليات تثقيفية موجهة بالتعاون مع مجموعة أدنوك. وتعكس هذه المشاركات التزام شركة الرمز بتبادل المعرفة وتطوير السوق والتفاعل البناء مع الشركاء المؤسسيين والمشاركين في السوق.

4.3.2.7. تمكين الشباب

تواصل شركة الرمز إحداث أثر إيجابي في مجتمعتها من خلال برنامج الخريجين الجدد، الذي أطلق في عام 2024، حيث تُتاح للخريجين المتميزين فرص اكتساب خبرة عملية من خلال برنامج تناوبي مدفوع الأجر لمدة ستة أشهر عبر مختلف مجالات الأعمال، بما يسهم في إعداد كوادر المستقبل. كما يسهم ذلك في بناء قاعدة وطنية من الكفاءات لدعم احتياجات سوق العمل مستقبلاً.

الريادة الفكرية

خلال العام، واصل قادة شركة الرمز ترسيخ حضورهم بوصفهم صوتاً موثقاً وخبيراً في تطورات الأسواق وأسواق رأس المال والتوقعات الاقتصادية الإقليمية. وقد قدم كبار التنفيذيين تعليقات وتحليلات ومقالات رأي عبر منصات إعلامية محلية وإقليمية ودولية مرموقة، تناولت موضوعات مثل الجاهزية للاكتتاب العامة، وسيولة السوق، والتحول الرقمي، والشمول المالي، والاتجاهات الاقتصادية الكلية. وشمل هذا الحضور وسائل إعلام أعمال إقليمية مثل Arabian Business و Gulf Business و Al Ittihad و Al Bayang، إلى جانب منصات دولية تشمل CNN Business Arabic و CNBC. وقد عزز هذا الظهور الإعلامي المستمر مصداقية شركة الرمز بوصفها مصدرًا موثوقًا للرؤى والمعلومات للمستثمرين وصناع السياسات والمشاركين في السوق في دولة الإمارات والمنطقة الأوسع.

(CEO Series) سلسلة الرؤساء التنفيذيين

مع تحقيق أكثر من 3.4 مليون مشاهدة على لينكد إن، تواصل سلسلة الرؤساء التنفيذيين (CEO Series) الفضلية لدى شركة الرمز تجسيد نجاحها في تعزيز الشفافية ودعم حوار السوق القائم على المعرفة. وتستضيف السلسلة قيادات عليا من مؤسسات إقليمية ودولية رائدة، ويتم تقديمها ضمن مبادرة لعلاقات المستثمرين عبر مقاطع فيديو موجزة تتيح للمستثمرين وصولاً مباشراً إلى رؤى التنفيذيين حول أوضاع السوق والأولويات الاستراتيجية وتطورات القطاعات. ومن خلال إتاحة نقاشات مفتوحة وفي الوقت المناسب خارج القنوات الإعلامية التقليدية، تسهم سلسلة الرؤساء التنفيذيين في تعزيز فهم أوسع للعوامل التي تشكل ديناميكيات السوق واستراتيجيات المؤسسات.

4.4. رأس المال البشري

في عام 2025، واصلت شركة الرمز ترسيخ أجندها للمسؤولية الاجتماعية حول أولوية واضحة تتمثل في بناء مؤسسة شاملة عالية الأداء تمكّن الأفراد، من موظفين وعملاء والمجتمع الأوسع، عبر تطوير القدرات، وتعزيز الرفاه، وإتاحة الوصول إلى المعرفة. ويجمع نهجنا بين سياسات عملية للقوى العاملة، وتطوير مواهب بشكل موجه، ومبادرات مجتمعية يمكن لموظفينا المشاركة فيها.

4.4.1. سياسات الموارد البشرية ورفاه الموظفين

في عام 2025، واصلنا التركيز على رفاه الموظفين من خلال تعزيز الممكّنات العملية التي تدعم الأداء والتوازن بين العمل والحياة. كما واصلنا ترسيخ "أساليب العمل الصحية" عبر التواصل الداخلي، وتحسين ممارسات بيئة العمل، والتركيز المستمر على النمو المهني والسلامة النفسية والتعاون. وحيثما وُجدت سياسات قائمة (مثل العمل المرن والتطوير المهني)، انصب تركيزنا خلال عام 2025 على تعزيز التطبيق والاتساق، بما يضمن تحويل السياسات إلى تجربة يومية ملموسة للموظفين.

ونواصل تعزيز تطبيق واعتماد سياستين تدعمان رفاه الموظفين ونموهم. إذ تشجع سياسة الاعتماد التطوير المهني من خلال الحصول على الشهادات، مع ربط زيادات الرواتب بكل مستوى، بما يُعزز المهارات ويرسخ مكانة شركة الرمز كشركة رائدة في القطاع.

كما توفر سياسة العمل من المنزل للموظفين المؤهلين المرونة للعمل عن بُعد لمدة تصل إلى 30 يوماً سنوياً، بما يدعم التوازن الصحي بين العمل والحياة ويعزز الكفاءة التشغيلية.

ويربط إطار التطور الوظيفي لدينا نمو الموظفين بالرواتب والحوافز المالية، بما يدعم التعلّم المستمر وتطوير القدرات القيادية. كما تتضمن مكاتبنا مقاعد مريحة وفق معايير بيئة العمل ومساحات تعاونية لتعزيز صحة الموظفين وراحتهم وإنتاجيتهم.

4.4.2. الاستقطاب والتنوع والتوطين

في عام 2025، حافظت شركة الرمز على نهج مُنضبط في الاستقطاب لضمان امتلاك المؤسسة للمهارات والقدرات المناسبة لتنفيذ استراتيجيتها في بيئة سوقية شديدة التنظيم وسريعة التغير.

4.4.3. ملف القوى العاملة

عدد الموظفين وحركتهم

ارتفع عدد موظفي شركة الرمز بشكل طفيف من 130 موظفًا (2024) إلى 134 موظفًا (2025)، موزعين على 25 جنسية، وبلغ عدد حالات مُغادرة العمل خلال عام 2025 ما مجموعه 37 حالة، فيما بلغ عدد التعيينات 41 تعيينًا. وقد كان عدد حالات المُغادرة الطوعية أعلى من حالات المُغادرة غير الطوعية، كما هو موضح أدناه:

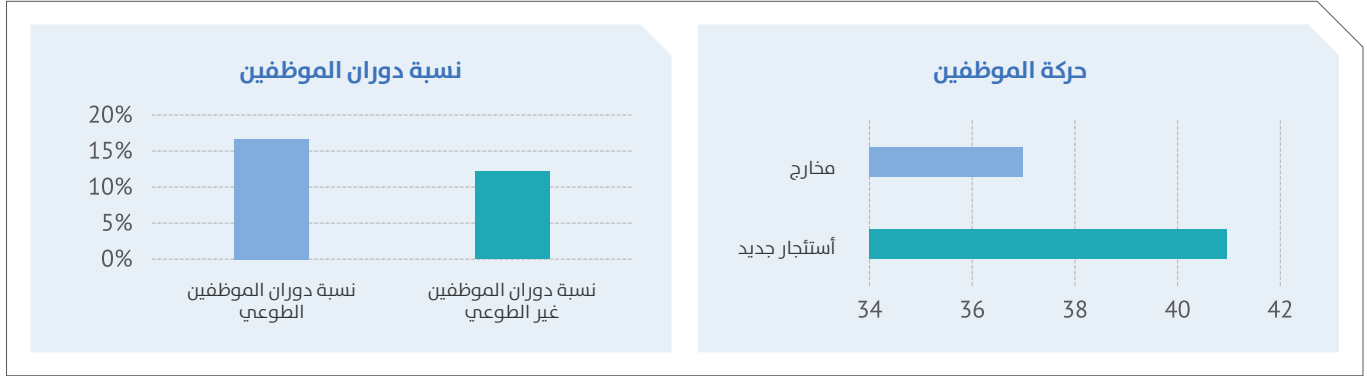

التنوع بين الجنسين ونسبة التوطين

في إطار مُساهمة شركة الرمز في تحقيق أهداف الأمم المتحدة للتنمية المُستدامة المُتعلقة بالتنوع بين الجنسين، ارتفعت نسبة الموظفات الإناث من 38.5% (2024) إلى 62% في عام 2025، كما ارتفعت نسبة التوطين من 5.38% إلى 8.20% بين عامي 2024 و2025، وفقًا للرسم البياني أدناه (بزيادة قدرها 2.82% مقارنةً بالعام السابق). ويعكس ذلك التزامنا بتوفير فرص عمل للمواطنين الإماراتيين ودعم المجتمع الذي يُدعم أعمالنا.

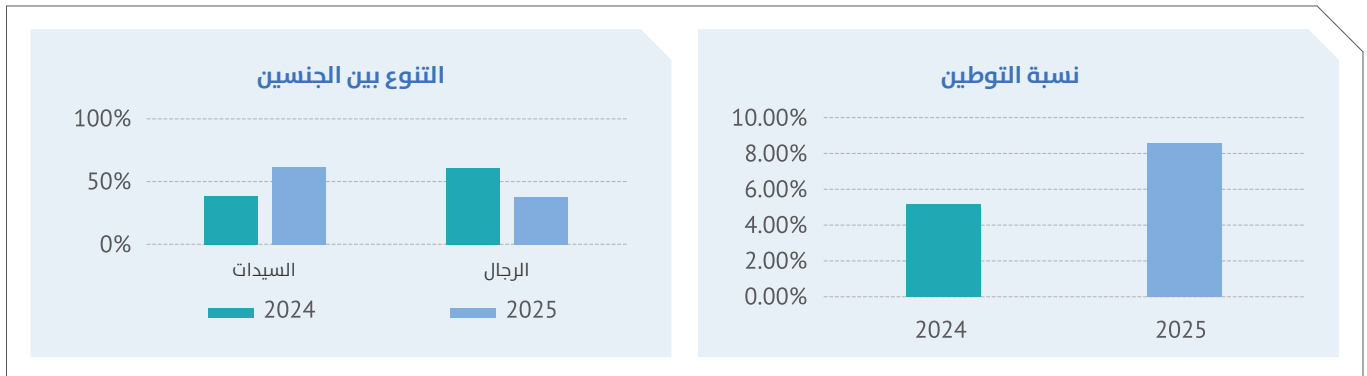

وتشمل الوظائف المشمولة بالتوطين ما يلي: مسؤول امتثال، ومسؤول إداري للموارد البشرية، ومسؤول تسويق، وموظف مركز اتصال، ومحلل استثمار مبتدئ، ومسؤول إدارة العملاء، ومتداول مساعد. ويعكس ذلك حضورًا عمليًا للمواهب الإماراتية عبر وظائف الرقابة والوظائف ذات الصلة بالعملاء والأعمال، مع وجود فرصة لتعميق مسارات التطور الوظيفي وبرامج التطوير المُتخصص على المدى الطويل. وتعكس هذه التحركات سوق مواهب نشطًا، وتؤكد أهمية استمرار التركيز على الاحتفاظ بالمواهب، ومسارات التطور الوظيفي، وبناء القدرات بصورة موجهة، لا سيما في الوظائف المتخصصة.

4.4.4. تطوير المواهب

في عام 2025، واصلنا بناء مسار مُستدام لإمداد المواهب من خلال الجمع بين مسارات الوظائف المُبكرة وبرامج تطوير القدرات المُستمرة. ولدعم بناء القدرات، تم تصميم وحدات تدريب إلزامية لتكون قصيرة وفعّالة، بمتوسط 30 إلى 40 دقيقة لكل جلسة، بما يعزز إمكانية إتقانها ويضمن ترسيخ معايير مُتسقة

خلال العام، أجرت شركة الرمز استطلاعاً لإشراك الموظفين بهدف فهم انطباعاتهم حول عملهم وبيئة العمل والمؤسسة، والعمل على تحسين الأداء والاحتفاظ بالمواهب والثقافة المؤسسية. ومع مشاركة تجاوزت 60% من الموظفين، يسرنا أن نُفيد بأن نتائجنا قد تحسنت بصورة ملحوظة على مرّ السنوات في مجالات الرفاه، والنمو، والتمكين، والتقييم، والتقدير. ويعكس ذلك تقدمنا في تعزيز رضا الموظفين ومستويات إشراكهم.

4.3. رأس المال الطبيعي

4.5.1. الإشراف البيئي

في عام 2025، واصلت شركة الرمز الحد من بصمتها البيئية عبر مجموعة من الإجراءات العملية "القابلة للتطبيق" بما يتناسب مع نموذج عملنا كمؤسسة خدمات مالية قائمة على بيئة مكتبية. وبظل تركيزنا منصّباً على التحول الرقمي، ليس بوصفه شعاراً، بل كتحول تشغيلي مُستمر يقلل بصمتنا الكربونية، ويرفع الكفاءة، ويُعزز العادات الصديقة للبيئة على مستوى المؤسسة. وتوفر سياسة العمل من المنزل للموظفين المؤهلين المرونة للعمل عن بُعد لمدة تصل إلى 30 يوماً سنوياً، بما يسهم في تقليل بصمتنا الكربونية الناتجة عن التنقل. كما حافظنا على نهجنا المعتمد على "العمل غير الورقي افتراضياً"، مع حصر الطباعة في الحالات الضرورية فعلياً، وتشجيع الفرق على استخدام الموافقات الرقمية والتوقيعات الإلكترونية والتوثيق الإلكتروني الآمن. وعند الحاجة إلى مواد ورقية، نواصل تفضيل الورق المُعاد تدويره أو المُستمد من مصادر مسؤولة في مواد مثل الأوراق الرسمية، كما نشجع استخدام بطاقات العمل الرقمية للحد من الهدر غير الضروري. وفي فعاليات العملاء والفعاليات الداخلية، واصلنا ترسيخ نهج "مفر طباعة". وفي عام 2025، أعطينا الأولوية لأدوات التفاعل الرقمية مثل رموز الاستجابة السريعة والصفحات الإلكترونية وحزم ملفات PDF كبداً للكتيبات المطبوعة والأجندات ومواد التسجيل. ولم يسهم ذلك في تقليل استهلاك الورق فحسب، بل عزز أيضاً التحكم في الإصدارات وضمان حصول المشاركين دائماً على أحدث المعلومات. ونتيجةً لهذه المبادرات، شهدنا انخفاضاً في عدد الصفحات المطبوعة وعمليات الطباعة مقارنةً بالعام السابق، كما هو موضح أدناه. **كما أسفر ذلك عن خفض بنسبة 27% في تكاليف الطباعة:**

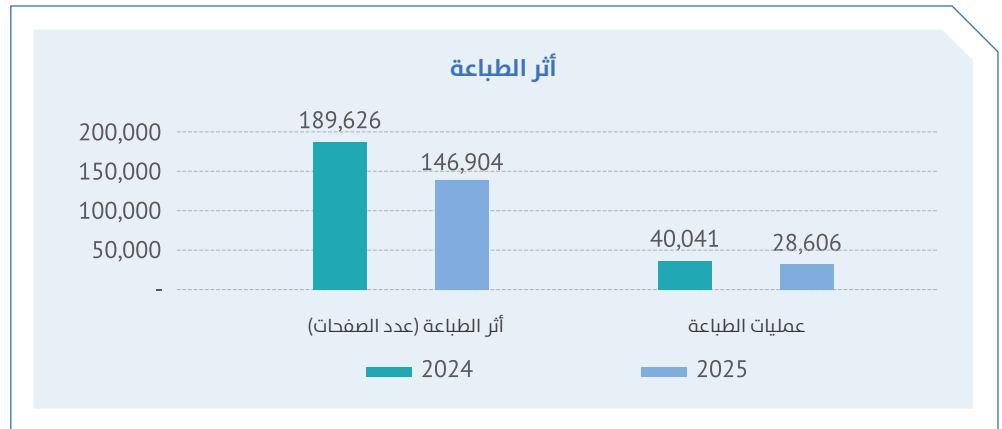

وفي إدارة الفعاليات، تقلل شركة الرمز من الهدر الناتج عن الإنتاج من خلال إعادة استخدام المواد، مثل السجاد المُخصص للفعاليات وأثاث المكتب كالكراسي، بدلاً من إنتاج مواد جديدة لكل فعالية. كما تشجع الشركة ممارسات التنقل المُستدام، بما في ذلك مُشاركة المركبات والاجتماعات الرقمية، للحد من استهلاك الوقود والانبعاثات.

وتشارك شركة الرمز بفعالية في برنامج شامل لإعادة التدوير، من خلال توفير حاويات مُخصصة في مكاتبها لفرز النفايات. ويتم مُعالجة المواد المُجمعة عبر مزودي خدمات جمع النفايات، وقد حصلت الشركة على شهادة تقديرًا لجهودها في إدارة النفايات. وإضافة إلى ذلك، وفي إطار الحد من الإفراط في استهلاك البلاستيك، قامت شركة الرمز بالتحول إلى أكياس نفايات من البولي إيثيلين عالي الكثافة (HDPE) القابلة للتحلل. وتبرز هذه الإجراءات التزام شركة الرمز بالإشراف البيئي وممارسات الأعمال المستدامة.

استهلاك الطاقة والانبعاثات الكربونية المرتبطة بها

يتمثل استهلاكنا للطاقة بشكل رئيسي في الكهرباء المُستخدمة في المكاتب التي نستأجرها، ولا نملك السيطرة على مصدر هذه الكهرباء. وخلال فترة إعداد هذا التقرير، كان استهلاك الطاقة والانبعاثات الكربونية المرتبطة بها ضمن النطاق 2 وكثافتها كما هو موضح أدناه. ونظرًا لكوننا شركة خدمات، فلا تُعتبر انبعاثات النطاق 1 جوهرية.

2025	الوصف/السنة
291,569 كيلوواط بالساعة 65 [DA1.1] طن من مكافئ ثاني أكسيد الكربون 0.49 طن	استهلاك الكهرباء انبعاثات النطاق 2 الكثافة لكل موظف

5. الحوكمة وإدارة المخاطر

في عام 2025، ظلت الحوكمة ركناً أساسياً في نموذج عمل شركة الرمز، إذ إن الثقة والنزاهة في أسواق رأس المال تُكتسب عبر ضوابط مُنضبطة، وفَساءلة واضحة، واتخاذ قرار يتسم بالشفافية. وخلال العام، واصلنا تعزيز إطار الحوكمة لدينا من خلال مواءمة ممارساتنا مع مدونة الحوكمة المؤسسية الصادرة عن هيئة السوق المالية، إلى جانب تعزيز الرقابة الداخلية بما يواكب التوقعات والمعايير المتطورة. ومن أبرز التطورات في عام 2025 تعميق مفهوم الحوكمة باعتبارها منظومة متكاملة تتجاوز كونها مجموعة من السياسات. وقد بات نهجنا في التدقيق الداخلي يدعم الأعمال بصورة مُتزايدة من خلال تقديم إرشادات عملية، وتعزيز الوعي بالحوكمة، ورفع فاعلية اللجان، بما يضمن فهم الموائيق والأدوار ومسارات التصعيد وآليات إعداد التقارير وتطبيقها بصورة مُتسقة. ويسهم ذلك في ترسيخ القيادة الأخلاقية ودعم الرقابة الفاعلة وفي الوقت المناسب، على مستويي الإدارة ومجلس الإدارة.

كما ظلت الشفافية والانضباط في إعداد التقارير أولوية، وفي عام 2025، واصلنا تحسين آليات تدفق المعلومات إلى المساهمين والمستثمرين ومجلس الإدارة، مدعومة بآليات أوضح لتصعيد الحوادث وإعداد التقارير. ويتمثل هدفنا في إتاحة الرؤية المبكرة للقضايا، وتشجيع ثقافة الانفتاح ودعم الكفاءة التشغيلية من خلال ضمان مُعالجة المسائل على المستوى المناسب وفي التوقيت المناسب.

5.1 إدارة المخاطر

من منظور إدارة المخاطر، واصلنا الاعتماد على نهج مُنظم وقابل للتكرار باعتباره العمود الفقري للمرونة التشغيلية. وتبدأ هذه العملية بتحديث شامل لسجل المخاطر، حيث تُجري مراجعة شاملة للمخاطر التنظيمية تبدأ من الإدارة العليا وتمتد إلى جميع المستويات التشغيلية، بالتعاون مع مسؤولي إدارة المخاطر لدينا لتقييم المخاطر المتأصلة. وتحدد كل إدارة أبرز المخاطر التشغيلية لديها، وتقيّم مستوى التعرض للمخاطر المتأصلة وتراجع الضوابط القائمة. ثم يتم تجميع ذلك ضمن رؤية موحدة لأهم الأولويات على مستوى المؤسسة، بما في ذلك أكثر محاور المخاطر جوهرية والثغرات في الضوابط.

ولضمان المتابعة والتنفيذ، يتم توجيه المخاطر المُبقيّة وأبرز الملاحظات المُتعلقة بالضوابط إلى لجان الحوكمة لمراجعتها والحصول على إرشادات، بما يؤدي إلى إعداد خطة للتخفيف من المخاطر تتضمن إجراءات تصحيحية واضحة ومسؤوليات مُحددة وجدول زمنية للتنفيذ. ويسهم هذا النهج في حماية معلومات العملاء، وتعزيز الانضباط المُتعلق بالخصوصية وحماية البيانات، ودعم مؤسسة آمنة ومرنة ومتوافقة مع أهدافنا الاستراتيجية. كما تجري مُراجعات دورية لضمان ألا تقتصر إدارة المخاطر على تحديدها فحسب، بل تشمل أيضًا مُراقبتها بصورة مُستمرة وإدارتها بشكل نشط.

5.2 الامتثال

واصلنا خلال عام 2025 تطوير نهج الامتثال الذكي عبر نشر أدوات الأتمتة والحلول المدعومة بالذكاء الاصطناعي لدعم الوعي بالمتطلبات التنظيمية وإعداد التقارير. ويتمثل الهدف في تقليل العمل اليدوي، وتحسين الاتساق، وتمكين الفرق من التركيز على أعمال المخاطر والامتثال التي تتطلب كُماً مهنيًا، بما يتيح استباق التغييرات بدلاً من التفاعل معها بعد وقوعها. ويتكامل ذلك مع مدونة قواعد السلوك وآليات الإبلاغ عن المُخالفات وثقافة الأخلاقيات لدينا، والتي تشكل مُجتمع الأساس السلوكي للحوكمة الرشيدة.

ونتطلع مُستقبلاً إلى مواصلة تعزيز نضج الحوكمة لدينا عبر تطوير أطر المخاطر والضوابط، وتحسين الرقابة القائمة على البيانات، ومواءمة ممارساتنا مع أفضل الممارسات الرائدة (بما في ذلك التحسينات ذات الصلة القائمة على إطار الرقابة الداخلية المتكامل (COSO) حيثما كان ذلك مناسباً)، بما يدعم استدامة التميز وتحقيق قيمة طويلة الأمد لجميع أصحاب المصلحة.

5.1 إدارة المخاطر

5.3.1 الحوكمة والقيادة

على مدار العام الماضي، واصلت شركة الرمز تعزيز الحوكمة المؤسسية لديها من خلال إجراء تعيينات مُستهدفة على مستوى مجلس الإدارة لتعزيز الإشراف الاستراتيجي وعمق القيادة. وقد تم تعيين السيد حازم بن فاسم عضوًا في مجلس الإدارة، وهو قيادي استثماري مُعترف به عالميًا ويتمتع بخبرة تتجاوز ثلاثة عقود في مجال الأسهم الخاصة والأسواق الدولية. وتضيف خبراته الواسعة على مستوى مجالس الإدارة ومنظوره العالمي قيمة كبيرة لقدرات المجلس مُجتمعًا، بما يدعم اتخاذ قرارات مُطلعة، وتحديد توجه استراتيجي طويل الأمد، وترسيخ التميز في الحوكمة. ويعكس هذا التعيين تركيزنا المستمر على بناء قيادة تركز إلى الخبرة والرؤية العالمية والالتزام القوي بالنمو المُستدام.

لجان الحوكمة على مستوى الإدارة:

تم تنفيذ الإشراف خلال عام 2025 عبر مجموعة منظمة من لجان الإدارة ولجان مجلس الإدارة، لكل منها اختصاصات واضحة وموثيق مُعتمدة ومسار تصعيد مُتسق لضمان طرح القضايا مُبكرًا ومُعالجتها على المستوى المُناسب. وقد صُمم هذا الإطار لضمان اتخاذ القرارات بكفاءة ومسؤولية وبما يخدم مصالح جميع أصحاب المصلحة. وتوفر هذه اللجان مُجتمعًا نظام حوكمة متوازنًا يشمل التوجيه الاستراتيجي، والإشراف على المخاطر، والضوابط التشغيلية، والضمان.

5.1 يشمل إطار الحوكمة المؤسسية ما يلي:

مجلس إدارة المجموعة:

- لجنة المراجعة
- لجنة الترشيحات والمكافآت
- لجنة الاستثمار وإدارة المخاطر

اللجان الإدارية:

- اللجنة التنفيذية
- المبادرات
- الاستثمار
- لجنة الأصول والخصوم (ALCO)
- المخاطر
- المشتريات
- الأطراف الداخلية
- اللجنة التوجيهية لتكنولوجيا المعلومات
- إدارة التغيي

وعلى مدار عام 2025، ظل الهدف من هذا الهيكل توفير مساهمة واضحة ومسارات مُحددة لاتخاذ القرار، وآليات تصعيد شفافة، بما يضمن الاستجابة بفاعلية على مستوى التنفيذ، إلى جانب الحفاظ على الانضباط في الحوكمة وإدارة المخاطر وحماية أصحاب المصلحة. يرتكز إطار الحوكمة المؤسسية في شركة الرمز على مجموعة شاملة من السياسات والإجراءات والأنظمة المُصممة لتحقيق الاتساق والمواءمة في عمليات المؤسسة. كما يضمن الفصل الواضح بين الواجبات والمسؤوليات ضمن عملية اتخاذ القرار، بما يدعم الشفافية والمساءلة. وفي صميم هذا الإطار، تستند منظومتنا إلى مدونة الأخلاقيات وسلوكيات العمل، التي تشكل أساسًا للسلوك الأخلاقي على مستوى الشركة.

تواصل منظومتنا الأساسية للحوكمة والسلوكيات الارتكاز على السياسات والضوابط التالية:

- مدونة الأخلاقيات وسلوكيات العمل
- مكافحة غسل الأموال
- تضارب المصالح
- الاستثمارات الشخصية / الخاصة
- أنشطة الأعمال الخارجية
- العناية الواجبة للعملاء والتحقق من المعلومات الأساسية
- خصوصية البيانات، والسرية، والأمن السيبراني
- الاتصال ووسائل الإعلام العامة / وسائل التواصل الاجتماعي
- الهدايا والترفيه
- سياسات وإجراءات الأرشفة
- دليل الامتثال
- القائمة المقيدة / التداول
- دليل إدارة المخاطر
- سياسة الاعتماد
- سياسة العمل من المنزل
- عملية التقييم الذاتي للمخاطر والرقابة
- السياسة المالية
- سياسة الموارد البشرية
- سياسة المشتريات

واستناداً إلى الإطار المُعتمد في دورات إعداد التقارير السابقة، واصلنا خلال عام 2025 تفعيل المُمكنات الرئيسة للحوكمة بما يُعزز الاتساق والتنفيذ. وتتم مُراجعة هذه السياسات سنوياً لضمان استمرار ملاءمتها وفعاليتها لتحقيق الغرض منها. ولضمان أن مواءمة النمو مع الضوابط والرقابة، واصلنا تعزيز الكفاءة والحوكمة من خلال أتمتة تدفقات عمل داخلية رئيسية، بما في ذلك عناصر ضمن عملية إدارة المخاطر وتتبع أعمال التدقيق الداخلي، بما يقلل الجُهد اليدوي، ويحسن الاتساق، ويمكن الفرق من التركيز بصورة أكبر على مُعالجة الاستثناءات والرقابة التي تتطلب حُكماً مهنيّاً.

6. التحول الرقمي والأمن السيبراني

6.1. التوسع في الأسواق العالمية

استناداً إلى استراتيجيتنا للنمو العامي، واصلنا توسيع نطاق وصول قاعدة عملائنا إلى الأسواق العالمية، بما في ذلك إتاحة التداول المباشر في الأسهم المدرجة في الولايات المتحدة وصناديق المؤشرات المتداولة. ويمكن للعملاء تداول مجموعة واسعة من الأسهم الأمريكية وصناديق المؤشرات المتداولة عبر البورصات الرئيسية مثل بورصة نيويورك (NYSE) وناسداك (NASDAQ)، بدعم من تحليلات مُدمجة وبيانات لحظية وتنفيذ فعال. ويعكس هذا التوسع تركيز شركة الرمز المُستمر على تقديم تجربة استثمار سلسة عبر الحدود، بما يتيح استراتيجيات تنويع المحافظ الاستثمارية، مع الحفاظ على رقابة تنظيمية قوية ومرنة تشغيلية عالية.

6.2. تطبيق الرمز للتداول

في عام 2025، واصلت شركة الرمز التقدم في تطبيق الرمز للتداول من خلال التركيز على ثلاثة مُخرجات تُعد الأكثر أهمية في أسواق رأس المال: ثقة العملاء، ومرونة المنصة، والتوسع المسؤول. واستناداً إلى التقدير الذي حظي به التطبيق منذ إنطلاقه، تجاوز إجمالي عدد التنزيلات التراكمية 350 ألف تنزيل، بما يُعزز مكانته كبوابة رقمية موثوقة للمستثمرين في دولة الإمارات العربية المتحدة.

نمو تطبيق الرمز للتداول

في عام 2025، شهدت الشركة نموًا ملحوظًا في استخدام العملاء للتطبيق نتيجة الحملات المتواصلة والجهود المبذولة لتثقيف العملاء حول أسس الاستثمار. كما تجاوز عدد مرات تحميل التطبيق 500 ألف تحميل. ويوضح الرسم البياني أدناه المسار التصاعدي الذي نتوقع استمراره خلال السنوات المقبلة مع زيادة اهتمام المستثمرين بالتطبيق.

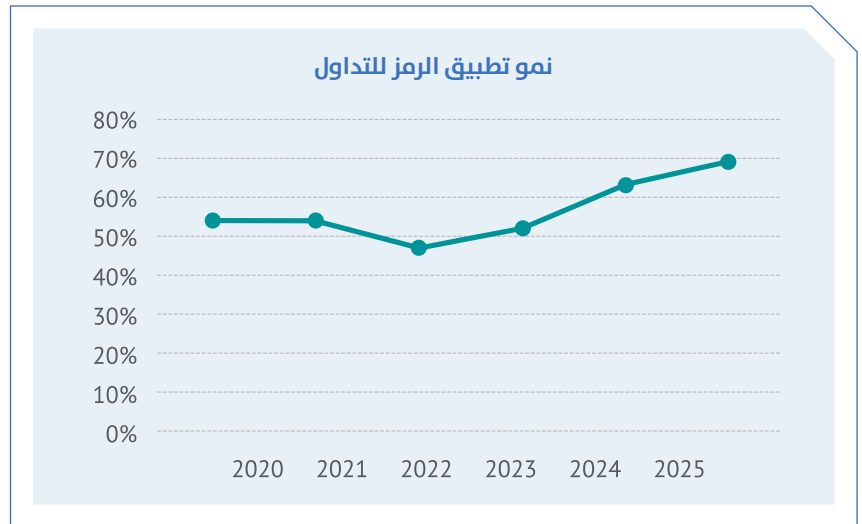

ومن منظور التفاعل والنمو، تُظهر نتائج عام 2025 زخمًا ثابتًا وقابلًا للقياس:

واصلنا تعزيز القيمة المُضافة للمنصة عبر أدوات عملية تدعم الاستثمار المدروس، مثل تحليلات السوق والمحتوى البحثي والخصائص التي تشجع تعلم المُستثمرين. ويأتي الهدف في ترسيخ مفهوم الاستدامة في أسواق رأس المال: مُستثمرون أكثر وعيًا، ومُشاركة أكثر صحة، وتقليل الاعتماد على العمليات الوسيطة أو اليدوية.

كما عززت التكريمات الرقمية التي حصلنا عليها في عام 2025 مصداقية خارطة طريقنا الرقمية، بما في ذلك:

- جائزة "تطبيق التداول الأكثر ابتكارًا" لعام 2025 - تقديرًا لابتكار في المنتجات وقدرتها على التميز ضمن مشهد التداول الإقليمي.
- جائزة "أفضل ابتكار رقمي - تطبيق تداول" - تقديرًا لتجربة رقمية مصممة حول النتائج المحققة من حيث المستخدمين وإمكانية الوصول.

6.3. الرقمنة وتطوير المنصة

واصلت شركة الرمز التقدم في مجال التحول الرقمي من خلال التطوير المستمر واعتماد منصة التداول المملوكة لها، والمُصممة لتحسين سهولة الوصول وتعليم المُستثمرين والشمول المالي. ويأتي في قلب هذا التقدم حل ”الثور“ القائم على الذكاء الاصطناعي، وهو حلنا القائم على الذكاء الاصطناعي التوليدي، والذي يعزز تجربة الاستثمار عبر تقديم رؤى مُخصصة ودعم اتخاذ القرار القائم على البيانات والتفاعل السلس عبر الأسواق العالمية. وتقدم المنصة نموذجًا رقميًا متكاملًا يتمحور حول المستخدم ويتيح الوصول إلى أسواق دولة الإمارات العربية المتحدة والولايات المتحدة والأسواق الإقليمية، مدعومًا بأدوات تقييمية وخصائص تعلم اجتماعي وقدرات استشارية مؤتمتة. وتعكس هذه التطورات رسالة شركة الرمز في تمكين المُستثمرين بمختلف مُستويات خبرتهم، وترسيخ المُشاركة الواعية في أسواق رأس المال، وبناء منظومة استثمار رقمية شفافة وشاملة، مدعومة بنمو قوي في اعتماد المنصة.

6.4. التزامنا بالأمن السيبراني لتعزيز الثقة

مع توسع المنظومة الرقمية، يتم حماية الثقة وسلامة البيانات عبر المرونة والانضباط في الأمن السيبراني. وفي عام 2025، واصلت شركة الرمز إعطاء الأولوية لما يلي:

- بنية تحتية آمنة واستمرارية تشغيلية (بما يشمل جاهزية للنسخ الاحتياطي والتعافي).
- إدارة الاعتماد على الموردين بصورة مُنضبطة وممارسات مُستمرة للتوعية بالأمن السيبراني (بما في ذلك تدريب الموظفين وأنشطة الجاهزية حيثما ينطبق).
- التدريب حول الأمن: تم تصميم برنامج تدريب حول الأمن لعام 2026، ومن المقرر الالتحاق به خلال الشهر المقبل.

تظل السلامة والمرونة مُتطلبين أساسيين لا مجال للتهاون فيهما. إذ إن عمليات التسجيل وتصنيف المخاطر لدينا رقمية بالكامل، ومدعومة بممارسات قوية للأمن السيبراني تشمل تشفير البيانات والاستضافة داخل دولة الإمارات العربية المتحدة، وترتيبات النسخ الاحتياطي واستمرارية الأعمال بالتعاون مع موردين موثوقين. وقد صُمم هذا النهج لحماية معلومات العملاء ودعم الموثوقية التشغيلية على نطاق واسع.

تقييم الثغرات التقنية

أجرينا تقييمين للثغرات التقنية خلال عام 2025، مع النتائج والإجراءات التصحيحية التالية:

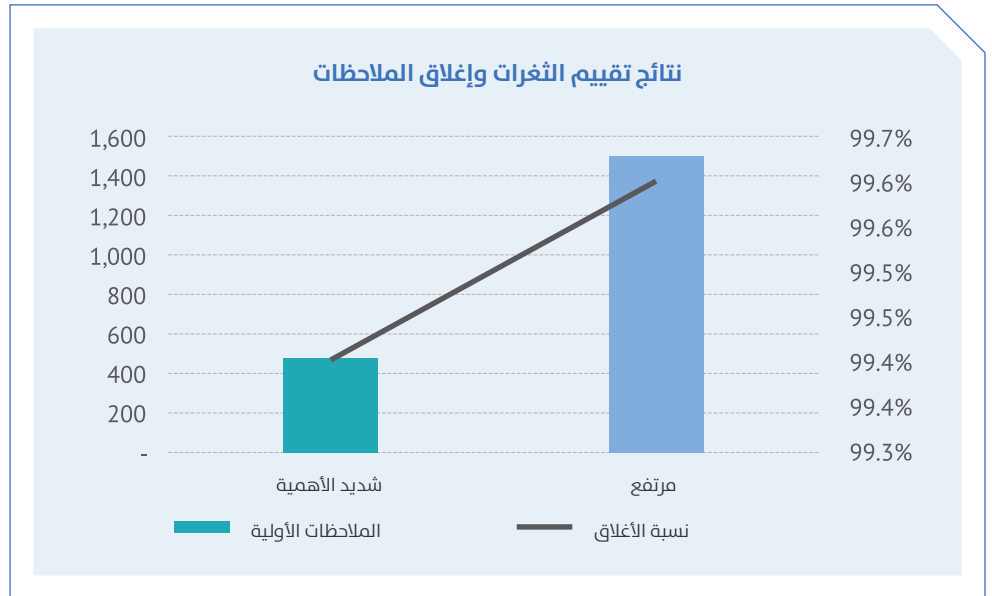

وتعكس هذه النتائج التزامنا بضمان أن تكون منظومتنا الرقمية آمنة وموثوقة لدى عملائنا.

كما أجرينا أربع (4) تمارين محاكاة لحوادث الأمن السيبراني لقياس مستوى وعي الموظفين بمخاطر الأمن السيبراني. وتم إرسال رسائل تصيد إلكتروني وهمية إلى البريد الإلكتروني للموظفين لقياس تفاعلهم معها. وتعرض نتائج عام 2025 أدناه. وتوضح النتائج تزايد وعي موظفينا بمخاطر التصيد الإلكتروني من خلال النقر على روابط غير معروفة.

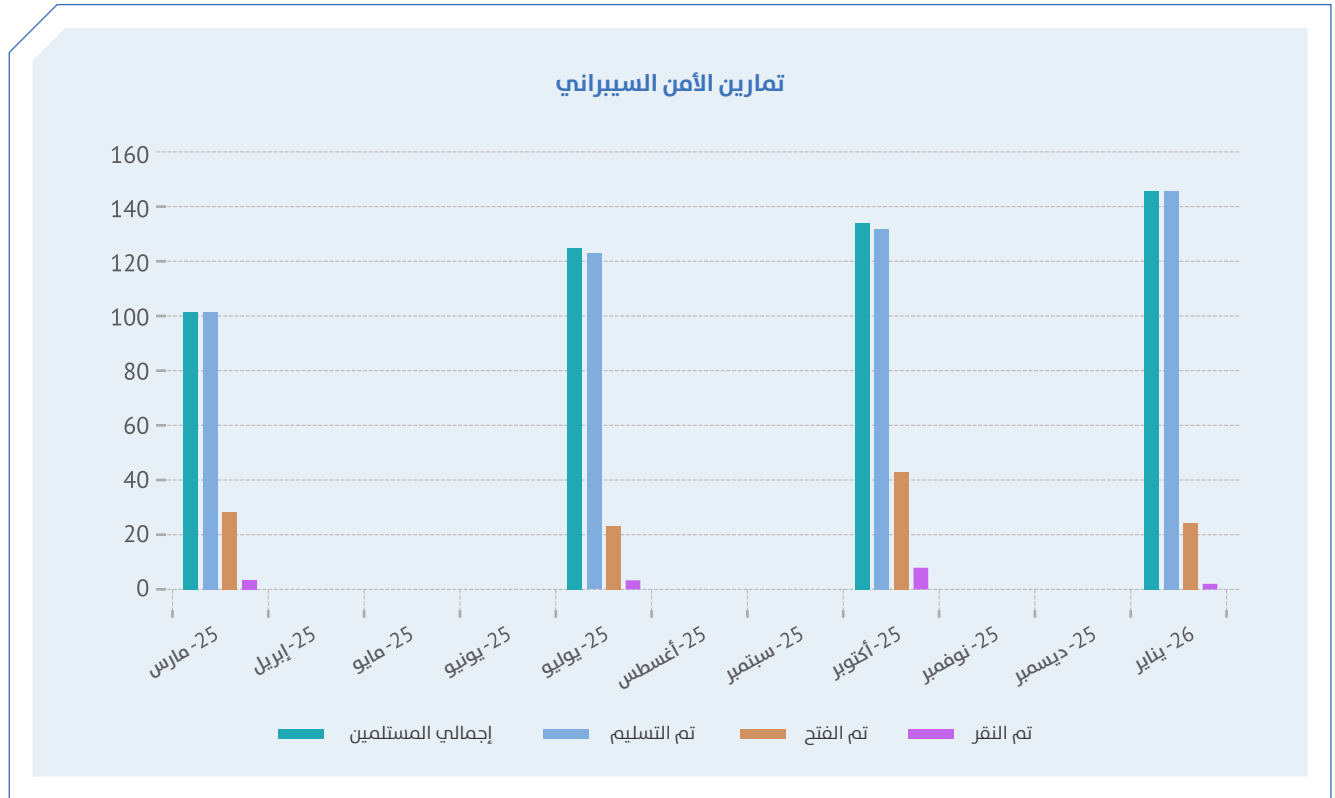

6.5. مدونة الأخلاقيات وسلوكيات العمل

في عام 2025، واصلت شركة الرمز التعامل مع الأخلاقيات والامتثال بوصفهما أكثر من مجرد قُتطلب رسمي، إذ نعتبرهما انضباطاً يومياً في التشغيل يحمي الثقة، ويصون مصالح العملاء، ويدعم الأداء على المدى الطويل. وتعد مدونة الأخلاقيات وسلوكيات العمل مرجعاً أساسياً لجميع الموظفين، إذ توضح المبادئ التي تحكم سلوكنا وآليات اتخاذ القرار والتزامنا بممارسات أعمال أخلاقية. كما تحدد توقعات واضحة للنزاهة والامتثال والسلوك المهني عبر جميع مستويات المؤسسة، وتدعمها سياسات محددة مُصممة لتناسب مجالات أعمالنا المختلفة.

ولتعزيز التزامنا بالسلوك الأخلاقي، ننفذ برامج تدريب واعتماد سنوية في مجال الامتثال، بما يضمن إلمام كل موظف بسياساتنا وإجراءاتنا. ومن خلال ترسيخ ثقافة المساءلة والوعي، نمكّن كوادرننا من اتخاذ قرارات مدروسة تتسق مع قيمنا. وترتكز سمعتنا على حسن تقدير ونزاهة مسؤولينا وأعضاء مجلس الإدارة وموظفينا. ومن المتوقع من كل فرد في شركة الرمز التصرف وفقاً لمبادئنا، وإظهار الصدق والشفافية والإنصاف في جميع التعاملات.

وتتطلع فرق الشؤون القانونية والامتثال ورأس المال البشري بدور محوري في الإشراف على استراتيجيات الامتثال والأخلاقيات وإدارة المخاطر. وبالإضافة إلى ذلك، تجري لجنة المراجعة التابعة لمجلس الإدارة مُراجعات ربع سنوية وسنوية لبرامج الامتثال وأنشطة الإبلاغ عن المخالفات، بما يضمن الحفاظ على أعلى معايير الحوكمة.

ونلتزم بالحفاظ على بيئة يشعر فيها الموظفون بالأمان والدعم عند الإبلاغ عن أي مخاوف تتعلق بسلوك غير أخلاقي أو أي مُخالفات. ويتم تشجيع الموظفين على تصعيد أي مخاوف، سواء كانت فعلية أو متصورة، إلى أحد كبار المسؤولين أو المشرف المباشر أو الإدارة القانونية أو مسؤول الحوكمة المؤسسية أو مسؤول الامتثال أو المدقق الداخلي أو رئيس إدارة رأس المال البشري. ولضمان السرية وحماية من يبلغون عن المخالفات، نطبق سياسة صارمة للإبلاغ عن المُخالفات تكفل السرية وتحمي الأفراد من أي إجراءات انتقامية.

وفي شركة الرمز، لا يعد السلوك الأخلاقي مجرد إرشاد، بل هو أساس هويتنا المؤسسية ونجاحنا على المدى الطويل. كما واصلنا تعزيز ثقافة يشعر فيها الموظفون بالأمان عند التعبير عن المخاوف. وفي عام 2025، تم تذكير الموظفين بتعدد قنوات الإبلاغ، بما يشمل الإدارة المباشرة وقيادات الشؤون القانونية والامتثال والتدقيق الداخلي ورأس المال البشري، مدعومة بنهج صارم للإبلاغ عن المخالفات وعدم الانتقام، مُصمّم لحماية السرية وتشجيع التصعيد المبكر. ونسعى إلى جعل النزاهة ممارسة عملية من خلال الإبلاغ المبكر عن المخاوف، والتحقيق العادل، والمعالجة السريعة.

6.6. الإطار التشغيلي

في شركة الرمز، تتبع نموذج خطوط الدفاع الثلاثة لضمان إدارة المخاطر بصورة متسقة، وتعزيز نزاهة العمليات، وحماية الشركاء. وفي عام 2025، عززنا هذا الإطار من خلال توضيح الملكية والمسؤوليات، وترسيخ الانضباط في إعداد التقارير، واعتماد نهج أكثر تنظيماً لتحديد المخاطر ومعالجتها عبر عملية التقييم الذاتي للمخاطر والرقابة (RCSA).

ويحدد مجلس الإدارة التوجه الاستراتيجي ويضع مستوى تقبل المخاطر، ثم يفوض الإدارة بالتنفيذ ضمن معايير مساءلة واضحة. كما تقدم الإدارة تقارير دورية حول نتائج المخاطر المخطط لها والقائمة والناشئة، بما في ذلك تحديثات الحوادث والضوابط، بما يضمن أن يظل الإشراف استباقياً لا ردّ فعل. ويضمن هذا النموذج تحديد المخاطر مبكراً وتقييمها بصورة متسقة ومعالجتها عبر خطط تخفيف واضحة، بما يدعم المرونة والامتثال والثقة. ونوضح أدناه نموذج خطوط الدفاع الثلاثة لدينا ضمن إطار الحوكمة.

خطوط الدفاع الثلاثة

يتكون نظام الرقابة الداخلية في الشركة من عدة أطر وسياسات وإجراءات يقرها مجلس الإدارة بهدف تعزيز تحقيق أهداف الشركة وتحسين أدائها. وقد اعتمدت الشركة مبدأ "خطوط الدفاع الثلاثة" في سياق الحوكمة المؤسسية وإدارة المخاطر على النحو التالي:

خط الدفاع الأول (مجالات الأعمال)

يمثل خط الدفاع الأول المستوى الأول من الدفاع الذي تنفذها فرق الأعمال/العمليات، وهي الفرق التي تتولى تنفيذ الأنشطة التشغيلية اليومية. ومن المتوقع أن تقوم بما يلي:

- ضمان توافر بيئة مناسبة للرقابة الداخلية والامتثال ضمن وحدات الأعمال.
- ترسيخ الضوابط التشغيلية ضمن عمليات الأعمال للتخفيف من المخاطر المحددة.
- مراقبة تدابير الرقابة الداخلية في ضوء المخاطر الناشئة، ومعالجة أي قصور أو ملاحظات يتم رصدها.

خط الدفاع الثاني (الامتثال وإدارة المخاطر)

يتولى خط الدفاع الثاني وظائف الامتثال وإدارة المخاطر، المسؤولة عن ضمان التزام الأعمال بالسياسات واللوائح ذات الصلة، إلى جانب ترسيخ ثقافة إدارة المخاطر. وتتمثل مسؤولياته الرئيسية فيما يلي:

- تحديد الضوابط الداخلية وعمليات الامتثال.
- مراقبة ضوابط الامتثال وإدارة المخاطر التي تتولى وحدات الأعمال مسؤولية تنفيذها.
- إعداد تقارير تحليلية بشأن مخالفات الامتثال وإدارة المخاطر من قبل مسؤولي العمليات/مالكي العمليات.

خط الدفاع الثالث (الضمان)

يتولى خط الدفاع الثالث قسم التدقيق الداخلي والمدققين الخارجيين، وهم مستقلون عن وحدات الأعمال ووظائف الامتثال وإدارة المخاطر. وتتمثل مسؤولياتهم الرئيسية فيما يلي:

- تقديم ضمان مستقل لمجلس الإدارة بشأن فاعلية أطر المخاطر والضوابط.
- تقديم ضمان مستقل بشأن فاعلية الضوابط الداخلية وأطر الامتثال.
- تحديد أي قصور في الضوابط الداخلية ورفع التقارير بشأنه إلى مجلس الإدارة.

6.7. النمو الاستراتيجي والشراكات

التكامل مع TradingView

في إطار تركيزنا المستمر على إتاحة الوصول إلى الأسواق وتمكين المستثمرين، وسّعت شركة الرمز قدراتها في التوزيع والتنفيذ من خلال التكامل مع منصة TradingView. وبصفتنا شركة وساطة خاضعة لتنظيم هيئة الأوراق المالية والسلع، أصبحت شركة الرمز متاحة للتداول المباشر عبر المنصة، بما يجمع بين الخبرة المحلية في الأسواق وأدوات الرسوم البيانية والتحليلات المتقدمة والرؤى المستندة إلى مجتمع المستخدمين على مستوى العالم. ويتيح هذا التكامل لعملائنا التداول بسلاسة عبر أسواق دولة الإمارات العربية المتحدة والأسواق العالمية، بما يشمل سوق أبوظبي للأوراق المالية (ADX) وسوق دبي المالي (DFM) وبورصة نيويورك (NYSE) وناسداك (NASDAQ)، بدعم من بيانات لحظية وتنفيذ فعّال ووظائف كاملة باللغة العربية. وتعزز هذه المبادرة قدرة شركة الرمز على خدمة المستثمرين المحليين والدوليين الباحثين عن وصول مبسّط إلى الفرص الإقليمية والعالمية من خلال واجهة تداول عالمية واسعة الانتشار.

تعيين شركة الرمز مستشاراً مالياً لبورصة البحرين

تم تحقيق محطة مهمة أخرى من خلال تعيين بورصة البحرين شركة الرمز مستشاراً مالياً لها لدعم تطوير خطة شاملة لتعزيز أسواق رأس المال، تستهدف تقوية منظومة أسواق رأس المال في مملكة البحرين. ويعكس هذا التعيين خبرة شركة الرمز العميقة والتزامها طويل الأمد بدفع تطوير أسواق رأس المال على مستوى المنطقة. كما يؤكد تنامي تأثير المجموعة في مبادرات البنية التحتية للأسواق الإقليمية، وتركيزها المستمر على تحقيق نمو طويل الأمد ومستدام في دول مجلس التعاون الخليجي. الشراكة مع شركة الاتحاد للطيران خلال العام، عززت شركة الرمز شراكتها الاستراتيجية مع شركة الاتحاد لتوسيع نطاق المكافآت المتاحة لعملائنا وتعزيز خلق القيمة من خلال خدماتنا. وبموجب هذه المبادرة، أصبح بإمكان العملاء كسب ما يصل إلى 250,000 ميل من أميال ضيف الاتحاد سنويًا مقابل أنشطة استثمار مؤهلة. ويؤكد هذا العرض الموسع التزامنا بتقديم مزايا متميزة للعملاء وتعزيز التفاعل عبر شراكات عالية القيمة ومتوافقة مع احتياجاتهم.

صناعة السوق وتوفير السيولة

واصلت شركة الرمز تعزيز دورها ضمن أسواق رأس المال الإقليمية من خلال توسيع أنشطة صناعة السوق وتوفير السيولة. وخلال العام، قمنا بتطوير عمليات صناعة السوق المرخصة لدينا في مملكة البحرين وسلطنة عُمان، بما يعزز التزامنا بدعم أسواق رأس المال الإقليمية. كما تم تعيين شركة الرمز مزوداً للسيولة لعدد من الجهات المدرجة البارزة، بما في ذلك أدنوك للتوزيع، وأدنوك للإمداد والخدمات، وفيرتيغلوب، وبروج، وشركة إنفستكوب كابييتال بي إل سي. وتعكس هذه التعيينات الحضور المؤسسي المتنامي لشركة الرمز ومساهمتها في تطوير البنية التحتية للأسواق، بما يدعم المُصدِّرين والمستثمرين على حد سواء، ويعزز قدراتها عبر دولة الإمارات العربية المتحدة والمنطقة بشكل عام.